

HRADY
ZÁMKY A TVRZE
KRÁLOVSTVÍ ČESKÉHO.

POPISUJE

AUGUST SEDLÁČEK,
C. K. ŠKOLNÍ RADA A KONSERVÁTOR,

ILLUSTRUJÍ

KAREL LIEBSCHER A V. KRÁL Z DOBRÉVODY.

DÍL TRINÁCTÝ.



V PRAZE
NÁKLADEM F. ŠIMÁČKA

1905

PLZEŇSKO A LOKETSKO

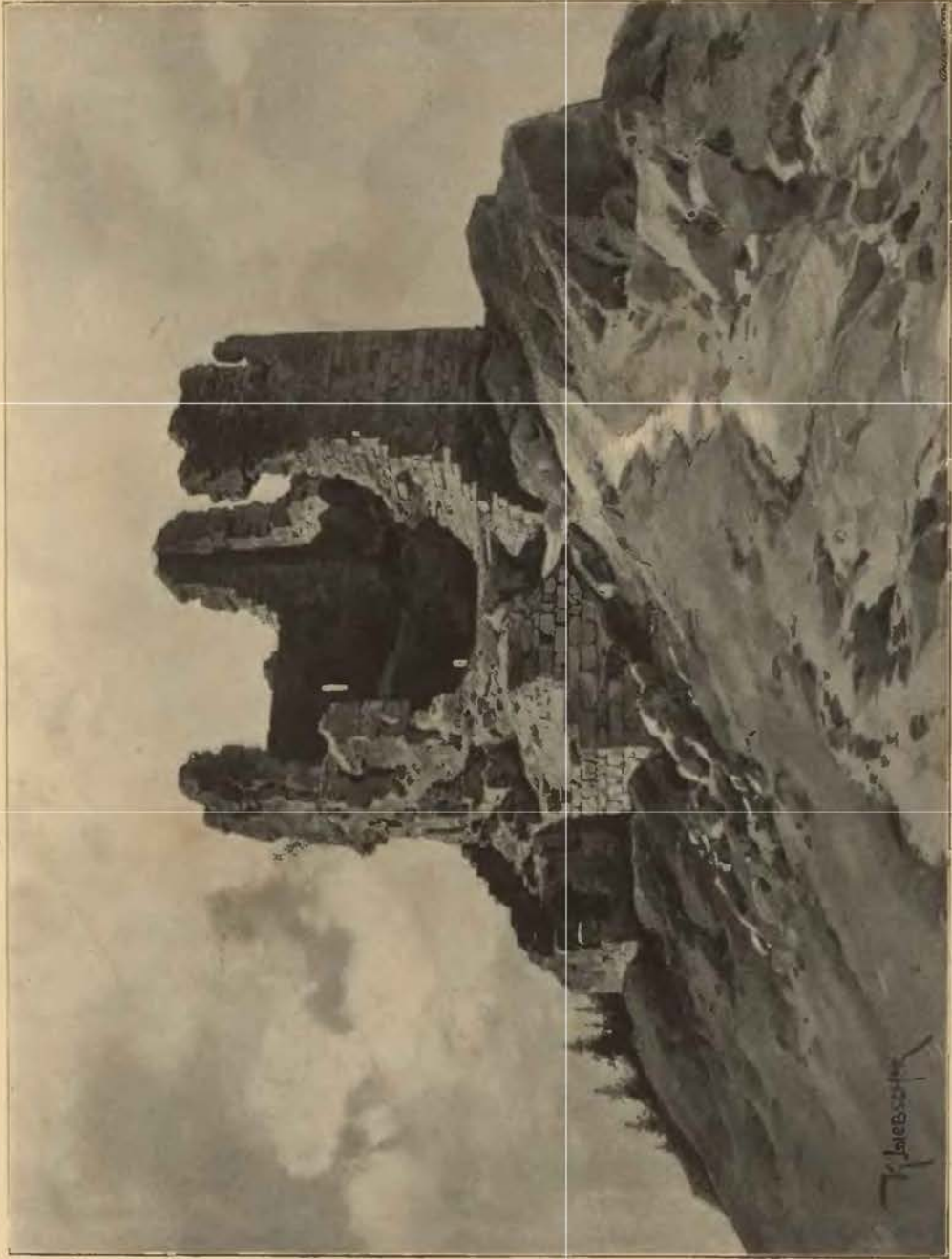

Primda.

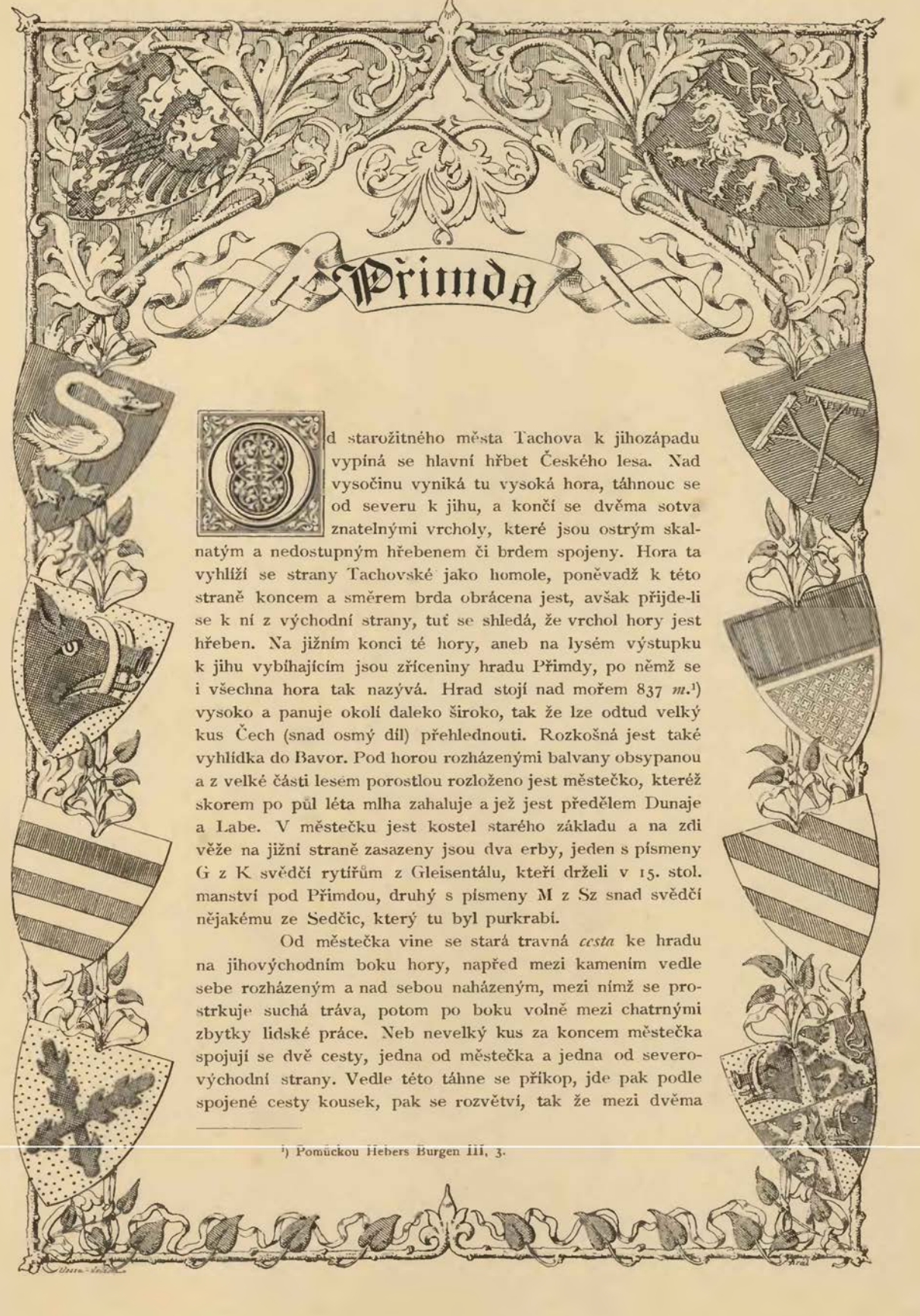

Přimda

Bd starožitného města Tachova k jihozápadu vypíná se hlavní hřbet Českého lesa. Nad vysočinu vyniká tu vysoká hora, táhnouc se od severu k jihu, a končí se dvěma sotva znatelnými vrcholy, které jsou ostrým skalnatým a nedostupným hřebenem či brdem spojeny. Hora ta vyhlíží se strany Tachovské jako homole, poněvadž k této straně koncem a směrem brda obrácena jest, avšak přijde-li se k ní z východní strany, tuť se shledá, že vrchol hory jest hřeben. Na jižním konci té hory, aneb na lysém výstupku k jihu vybíhajícímu jsou zříceniny hradu Přimdy, po němž se i všechna hora tak nazývá. Hrad stojí nad mořem 837 m.¹⁾ vysoko a panuje okolí daleko široko, tak že lze odtud velký kus Čech (snad osmý díl) přehlednouti. Rozkošná jest také vyhlídka do Bavor. Pod horou rozházenými balvany obsypanou a z velké části lesem porostlou rozloženo jest městečko, kteréž skorem po půl léta mlha zahaluje a jež jest předělem Dunaje a Labe. V městečku jest kostel starého základu a na zdi věže na jižní straně zasazeny jsou dva erby, jeden s písmeny G z K svědčí rytířům z Gleisentálu, kteří drželi v 15. stol. manství pod Přimdou, druhý s písmeny M z Sz snad svědčí nějakému ze Sedčic, který tu byl purkrabi.

Od městečka vine se stará travná *cesta* ke hradu na jihovýchodním boku hory, napřed mezi kamením vedle sebe rozházeným a nad sebou naházeným, mezi nímž se prostrkuje suchá tráva, potom po boku volně mezi chatrnými zbytky lidské práce. Neb nevelký kus za koncem městečka spojují se dvě cesty, jedna od městečka a jedna od severovýchodní strany. Vedle této táhne se příkop, jde pak podle spojené cesty kousek, pak se rozvětví, tak že mezi dvěma

¹⁾ Pomůckou Hebers Burgen III, 3.

příkopy jest násep. To jsou patrně příležitosti k obraně cesty a když cesta pod hradem náhle se k jihozápadu otáčí, přestává tato obrana, poněvadž příchozí se ocitl v dostřelu hradu. Tam kde se cesta zatačí, jest hluboká jáma, patrně někdejší nádržka neb studně; odkud tam voda přicházela a zdali se tu jen dešťová voda nadržovala, není známo, ale posud jest viděti rýhu, kterou voda do příkopu odtékala. Chválena bývala nádržka dříve pro hojnost vody, ale na ten čas této chvály nezasluhuje; neb příkop jest vysušen nad lidskou paměť a v nádržce jest jen málo stojaté, nedobré vody.

Odtud jde cesta v živé skále vytesaná strměji než spodní cesta a hluboké koleje ve skále vyjezděné svědčí o tom, jak často jí potřebováno. Jdouce na kraji vrcholu, který tu spadá k dolnímu podstavci, balvany posetému, a vedle skal strmě se vypínajících vystoupíme pak před hrad a k místu, kde bývala první brána.

Zříceniny Přimdy jsou chudé, neb kromě velké věže spatřuje se tu velmi málo, totiž holé skály, chudou travou obrostlé a sem a tam kousek zdi; za to zde vidíme prastarou věž, snad nejstarší hradní věž, která se nám zachovala. Kdybychom Přimdu jen z jejich skrovných zbytku poznávali, věděli bychom o ní velmi málo, ale na štěstí zachovaly se staré popisy, z nichž možno jest cvičenému oku vystopovati, jak Přimda vyhlížela, a rozdělení její podrobně vypsati. Zachovaly se nám sice jen popisy dílu, který náležel Adamovi ze Švamberka, ale přece přední a hlavní část hradu.

Hrad Přimdecký rozdělen byl na přední a zadní hrad, což oboje činilo pětihran na všech stranách hradbami zavřený, avšak bez příkopu a náspu u ostatních hradů obyčejných, poněvadž hradíště na všechny strany strmě spadá. Středem hradu jde přirozená hradba ze skal, která jest pokračováním brda, na jehož konci hrad stojí a přední hrad od zadního dělí. Z první či *dolní brány* nic nezbylo, jen, že se tak tak místo její pozná. Bylo to jednoduché stavení čtverhrnaté, jehož vnitřek byl ze dřeva. Nad průjezdem bývala stará světnička ze dřeva (r. 1592), v níž vrátný své bydlení míval. Ke hradbě odtud k severozápadu jdoucí a vedle samé brány bylo čtverhrnaté stavení, o němž se dí v starých popisech: „Podle té brány po pravé ruce jest maštalka zděná na dva neb nejvíc na tři koně, v níž vrátný kozy míval. Nad tím jest komůrka tří dřev zvýší sroubená, krovček na též komůrce a světničce vrátného šindelem pobitý.“ Do té komůrky šly ze světničky dvěře. Adam ze Švamberka dal tu maštalku na dvě strany ke starým zdem vystavěti. V pravo neb severozápadně od této maštalky ukazováno r. 1592 místo (nyní pouhé kopečky a kamení), kde kůlna a maštale byly, ale tehdá již ani znamení ani více se spatřiti nemohlo. Tam někde ukazován kus zdi opravené tří sáhů zdělí a dva a půl zvýší; jest to tuším ten kus, který ještě stojí.

Místnosti tyto byly v předním hradě, který východní polovici všeho zavření zabíral a jak se zdá přehrazen byl. Neb asi v prostředku prostranství téhož předního hradu spatřují se známky *druhé horní brány*. Od hradby totiž nyní docela rozvalené vybíhá příční zeď, z níž kousek zbyl a jež šla až ke skalnímu hřebenu, o němž svrchu byla řeč. Za tou branou jest druhý dvůr předního hradu mezi hradbou a hřebenem. I tato hradba jest dokonce rozvalena a z okrouhlé vížky, která ji sesilovala, zbyly jen základní zdi pod zemí. Kromě toho tu viděti jámu, která bezpochyby z bývalého vězení pochází (Heber soudil, že tu bývala studně). Na jižním konci hradu přibližují se hradba a hřeben náhle. Dolů spadající a prázdné místo mezi nimi na samém rohu vyplňovalo čtverhrnaté stavení, z něhož zbyly nepatrné části, hlavně pak pilíře, později přistavěné, které měly sesuti mdlého stavení zabrániti, ale nezabránily. Bývalo tu obydlí (v 16. st. bydlíval tu pán druhého dílu). Tato část hradu byla přírodou výtečně opevněna; neb nejen jsou tu strmé stráně, nýbrž i přirozený násep z ohromných balvanů činil hrad na této straně nepřístupným.

Zadní hrad stál dílem na vyvýšeném místě, dílem byl skorem v rovnosti s předním hradem, jsa od něho skalnatým hřebenem oddělen. Kdo poprvé spatří tuto stranu, naplněn jest podivením, jak mohli stavěti na těchto místech nerovných. Hřeben byl uměle prolomen a tak v něm udělána branka, již se říkávalo obyčejně *dvěře* neb *vrata*. Nad ní připomíná se (r. 1548) plášť, bezpochyby ze dřeva vystavěný. K té brance se jde do kopce nahoru a koněm se tu nejezdívalo, ana jest sice dosti široká, ale nízká.

Blízko té branky, jdouc do hradu na pravé straně, bývala *bašta* k ochraně této brány a v ní *kaplička*. O ní se čte l. 1592: „Item na této kapličce jest dřevěná komůrka sroubená a od ní pavlač na zdi až k věži též dřevěná, vše šindelem pobité; o tom také tíž lidé zprávu jsou dali, že to také n. pan Adam dal postaviti.“ „Jdouc do zámku po pravé ruce jest mi ukázána kapla, od lidí, na též kaple srub dřevěný, na něm krov šindelem pobitý, od téhož srubu pavlač dřevěná šindelem pobitá až k věži. Tu Jiljí Šekl tesař oznámil, že jest ten srub, pavlač i krovy před 10 lety dělal a že jest mu dáno 21 kop míš. a 3 kbelce žita.“

Hned za vraty jest místo, kde *studně* bývala. O ní se praví r. 1592: „Proti tímto dveřím v prostřed placě jest studnice, na té kranc neb okolek podklenutý okrouhlý jest udělán.“ Asi okolo r. 1880 tuto studní zasypali a zakryli a proto je tu sice velká ale mělká díra.

Naproti dveřím při hradbě bylo přistavěno *čtverhranaté stavení*. K čemu bývalo, není známo. Při něm přímo proti dveřím býval pilíř již r. 1592 zbořený, který byl dlouhá léta hranicí obou dílů hradu, tehdá mezi dva bratří rozděleného. Dal jej stavěti Adam ze Švamberka (asi r. 1560) a když jej stavěli, kamení brali z pokojův zbořených; pilíř jen zvenčí kamenem byl zděn a uvnitř rumem neb prstí vyplněn. Kopáním asi r. 1880 odkryty základy tohoto stavení, později než velká věž vystavěného; k němu připojují se v pravo stavení, o nichž níže jest řeč. Také se spatřují jižně od studně pod skalou zbytky čtverhranatého stavení, jehož účel také znám není.

Prostora od dotčeného čtverhranatého stavení, při hradbě stojícího, až k velké věži jest divného vzezření. Leží tu kusy zdi, z nichž by vážil některý drahně centů, jak se z věže utrhy a na zemi spadly. Tak pevně drží stará malta, že se kusy padše dolů nerozbily. V těch místech u hradby byl dům, ke hradbě přistavěný, jehož základy za naší paměti odkryty. Obsahoval velkou světnici, pod ní komoru a pekárnu, podlé toho blíže ke věži pokoje, kde holomci neb hlásní bývali, ano i kde chodba byla ke strážnému pokoji při věži. Když stavěn roku 1582 dvojnásobný pilíř ke věži, na něž mnoho kamení potřebováno, lámali to kamení z pokojů, tudíž deset let později, když místo komorníku ukázáno bylo, ani se znáti nemohlo, jaké tu stavení bylo, toliko díl zdi rozvalených.

K velké věži přistavěno bylo z tesného kamene malé stavení, jemuž se říkalo *pachhaus* (wachthaus), protože se tu strážný pokoj nacházel. Nyní se do něho leze bývalým oknem na jižní straně. Za starých dob k němu jiného přístupu nebývalo než po ochozi dřevěné do prvního jeho poschodí. Také bylo stavení to jediným průchodem do velké věže, v níž se v prvním poschodí západní stěny (jediná) branka nacházela. Z dotčeného stavení zbylo přizemí a první poschodí, v němž v minulém století se spatřoval kus klenby, nad hlavou pozorovatelovou visící. Na ten čas tu klenba není, ale zůstala po ní památka. V přizemí na východní straně jest výklenek do půl kruhu sklenutý, jenž býval za starých dob průchodem, ale také již od dávných dob jest zazděn. Na severní straně jest podobný výklenek ve hrubosti zdi a v něm převít z kamene tesaný, k němuž jsou schody.

Velká věž na nejvyšším místě hradu stojící byla jeho hlavním a nejdůležitějším stavením. Neb co bylo hradě a pevností na hradě, to všecko bylo pro tuto věž, aby se přístup k ní bránil, a ona zase jakožto nejtvrdí díl hradu hájila dolní brány a přístupu k hradu. Velebná tato stavba patří též k prvním hradním stavbám, majíc stáří svého nad 700 let a tvrdost neobyčejnou. Základem jejím jest čtverhran v obvodu 65 r. a postavena byla zvýší tři poschodí přepevně a důkladně. Neb zdi její vnitř i zevnitř stavěny jsou ze samého tesného kamene, tak že prostora mezi lícem a rubem kamením zaházena a maltou zalévána. V přizemí jest zeď hrubá asi 4 m., při každém poschodí ustupuje uvnitř o kus, tak že nahoře hrubost její 2 m. obnáší. Jihozápadní její roh vydan býv nejvíce deštěm a západním větrům, již dávno se sesul. Celé kusy se odtrhly a rozházeny jsou na zemi mezi suchou travou. Tato strana již v 16. věku byla chatrná. Již r. 1557 zedník Tachovský věž, kde chatrná byla, zevnitř vůkol vycvikoval. Roku 1582 byla pod samým krovem na té straně k městečku díra ve zdi, která neopatřením střechy zamokajíc se byla vybořila. Tu zedník tehdá za 20 kop m. zadělal. Již tehda nastávalo nebezpečství, že jihozápadní roh spadne. Proto dal Adam ze Švamberka dvojnásobný pilíř k tomuto rohu stavěti, při čemž dopustil lehkomyšlně bourati pokoje, aby měl dostatek kamení. Neméně lehkomyšlně, anobrž jen na oko byl stavěn pilíř, neb jak se spatřovalo r. 1592, byl toliko zevnitř kamenem zděn a vnitř rumem neb prstí vyplněn a přece stál 55 kop mš. Lehkomyslné i bylo, že lámali tehda kamení z komínů ve věži, stavíce okolek na studni.

Roku 1592 popisuje se věž takto: „Věže všecka od zpodku až do vrchu, vnitř i zevnitř, z velkého štukoví stavěna jest, v nížto všecky podlahy, trámy, vazby pobořeny a polámany jsou, kromě tu ještě vazba, na níž se krov držel, celá zůstává. Na té věži jest velký krov šindelem duplem dvojnásobně pobitý, na kterýžto krov do 18.000 šindelů vybito jest a někdy pan Adam ze Švamberka že jest dvakrát ten krov pobití dal.“ Kdyby nebyl roh dotčený spadl, byl by „vnitřek věže, která v přizemí dveří nemá, nepřístupný. V přizemí byla okna na tři strany. Okno na severovýchodní straně jest síce docela zasypané, ale zvenčí je viděti. Na jihovýchodní straně jest široké okno do polovice zasypané, kterýmž se může do věže vlézt; bezpochyby je teprve za naší paměti odkryto. V prvním poschodí v severním rohu býval před lety zbytek komína s ozdobným vroubením z tesného kamene, z čehož jsou jen nepatrné zbytky a takořka jen známka, že tu býval. Naproti němu jest dotčená branka neb vchod, vnitř a zevnitř pěkně obložená. V chodbě této branky jest chodbička na severní stranu a přichází se z ní na roh čili výstupek. V tomto poschodí na severovýchodní stranu jest okno ozdobné do půl kruhu sklenuté a štukovím na dvě čtverhranná okénka rozdělené. Ještě krásnější, ale též takového způsobu jest okno na severozápadní straně, k němuž dobré schody vedou. Taková okna bývala po celé věži. V druhém poschodí byla okna větši. Z třetího

poschodí málo zbylo a ty chatrné zbytky dal prý svob. p. Böhlm, zástupce Filipa hraběte z Kolovrat, zbourati a na jeho místě dva kusy nevkusných zdi za drahně peněz vystavěti.

Všude okolo Přimdy nachází se mnoho lidských a koňských kostí a podkov. Pocházejí ovšem ze starých bojů.

Starověký hrad Přimda, někdy pomezni pevnost, jest nejen jeden z nejstarších, ale i nejpamátnejších hradův českých. Šťastnými náhodami jsme s to založení jeho s určitostí poznávati.¹⁾ Byl-li hrad r. 1126 opravován, jak později povíme, zajisté původní jeho založení do starší doby padá. Pátrajícím po zevrubnějším určení času, v němž se ono událo, naskytá se přede vším zpráva Dalimilova, jenž o věci té obšírně ve své kronice mluví. Vypravuje nám totiž v kap. 39. o založení hradu pověst, kterouž byl z německé kroniky čerpal. Zní pak podání to krátce takto: Na dvoře císaře německého žil hrabí z Oldenburka, jenž si dceru císařovu zamiloval a nemaje naděje, že by otec její kdy k sňatku svolil, prodal císaři hrabství své a obdržev peníze „jal se po lesích toulati a sličného hradiště hledati. Nalez je jal se hradu stavěti, postaviv, ztravy naň nositi, již by mohl sto let živ býti. Pak kázal dělníky zbíti, čeled v jeden sklep vloudil a zapřev spálil všecky lidi“. Jsa takto ubezpečen, že nikdo o hradě věděti nebude, unesl císařovnu na hrad a žil s ní pět let na tajném místě. I událo se císaři z Řezna, kdežto dvorem byl, na lov vyjeti, počav však blouditi šel po potoku, aby někde ves užíel, a přišel tak pod hrad, kde zeť s dceří jeho bydlel. Tento, jemuž se po společnosti již zastesklo, velmi vřídne jej přijal a nepoznav ho co nejlépe mohl častoval. Císař však, který byl jak dceru svou tak i bezděčného zetě ihned poznal, ničím se nevyzradiv s hradu odešel a s četným vojskem se vrátil, chtěje hradu moci dobytí a zetě strestati. Tu dcera jeho na zábradlí vyšedši hlasně volala, že si po zahynutí svého miláčka sama smrt učiní, načež knížata přimluvivše se u císaře milost oběma zjednali. I spuštěn jest most a posavadní osamělí obyvatelé zároveň s císařem hrad navždy opustili.

Jinou pověst vypravuje Dalimil o tomto hradě takto: Kníže Oldřich (1012—1037) dlouho po události svrchupsané zabloudiv, jako dříve císař na lovu, náhodou k osamělému hradu se dostal. „I chtěl k němu velmi rád, ale cesty neměl a v okol husto hloží bylo. Ssed (s koně) mečem cestu prokrestil a počal po ostrvech léztí“, nemohl se však nikoho v hradu dovolati. U hradu most vzpodjat byl, pročež naň s úsilím se dostal. Procházel zde sklepy, viděl zetlelé roucho, našel mnoho zboží, avšak člověka na něm nebylo: „Pak hrad ten dal pánu, jemuž Přimda dělí, a proto hradu Přimda vzděli.“

Zajímavá tato pověst o původu Přimdy zalíbila se pozdějším kronikářům nad miru a téměř každý něco ze svého přidav a jednotlivosti skvěleji vyličil do svého spisu ji přijal. Začátek učinil Hájek (1540), který již křesťných jmen jak hraběte (Albercht) tak i císaře (Jindřich I.) a dcery jeho (Heleny), ba i letopočtu se domakal, uváděje r. 925 za dobu vystavění a 930 za čas nalezení hradu císařem a navštívení hradu knížetem Oldřichem r. 1009. Paprocký (1600), Balbín (1650) a Beckovský (1700) následovali Hájka ve všech těchto okolnostech, a romanopisci 19. století opět látku tuto všelijak vyšperkovanou dychtivému čtenářstvu předkládali. Jako to u každé pověsti nacházíme, tak i tuto; jádro její jest dějepisné, ale podáním lidu poeticky vykrášlené. Kosmas totiž vypravuje událost, již bez rozpakův vztahujeme k hradu Přimdě, těmito slovy:

„Téhož léta (1121) jakýsi Němec uvnitř hranic českých v lese, k němužto se jde vsí Bělou, na příkré skále hrad vystavěl. Uslyšev to kníže Vladislav sebral tři hluky statečného vojska a z nenadání příkvačiv dobyl hradu, kdežto při prvním útoku střelami s hradeb vyslanými raněni jsou, nikoli však smrtelně, dva vojínové knížete, Oldřich syn Vacemilův a Olen syn Boršův. Němce však na hradu chycené byl by již kníže všecky v témže lese zvěšeti dal, kdyby je byl právě k tomu se nahodilý hrabě Albert mnohými prosbami a vrozenou chytrostí neochránil.“²⁾ Velmi důvodně Palacký událost tu vykládal na hrad Přimdu (ač to zřejmě nevyslovil) udávaje, že tomu nasvědčuje nejen připomenutí Albrechta hrabí Vindberského, nýbrž i Bělé, jež se nyní německy Weissensulz jmenuje.³⁾ Rozhodně však to jistí rukopis Kosmův chovaný v museu českém, opatřený po stranách ukazatelem, v němž vedle jiných krátkých poznámek k události r. 1121 svrchupsané čteme: Przimda castrum aedificatum. Psán rukopis ten v 15. století.

Pět let potom nacházíme první zmínku určitou o Přimdě takto: Tohoto času (t. j. r. 1126) některé hrady Češi obnovili, jež slovansky Přimda, Izgořelík (Zhofelec) a Tachov slovou.⁴⁾ Patrně to bylo

¹⁾ O tom pojednává článek A. V. Malocha „O založení hradu Přimdy roku 1121“ v programu Jičinského gymnasia roku 1856, jehož část tu opakujeme. Velmi důvodně se tam pojednává o výkladu pověsti, jak povstala z Kosmovy původní zprávy a jak pak všelijakými jinými přílepkami zmatena jest. ²⁾ Maloch mimo to dovodí dále takto: Podlé slov Kosmových ležel hrad mezi lesem pomezným a vsí Bělou a to blíže k pomezí (infra terminos), zajisté chtěli Němci založením hradu meze české, posud do polovice lesa sabající, hlouběji do země vtisknouti, čehož arcí vládnoucí kníže dopustiti nemohl, a to tím spíše, poněvadž ani Češi v hvozdu pomezném vsí zakládati nesměli. Při hledání hradu odpadnou tvrze (munitiones) a hrady pozdější s německými jmény (na př. Gutstein, Volfstein) a slova „in praecepta rupe“ také se k Přimdě hodí. ³⁾ Font. r. B. II. 205. Léto 1126 neždá se býti určité, jak samo vydání textu dokazuje; týž letopisec vystavění Tachova po druhé klade k r. 1131. Niemně si pověst z mezery mezi léty 1121—1126 ležícími vybrala oněch pět let, které hrabě s císařovnou na hradě

PŘIMDA.



Přimda od jihu.

dílo Soběslavovo (jak z jiného místa téhož letopisce vychází), an kníže tento velmi pečlivě se o opevnění hranic země České staral, k tomu i přišlo to, že tu bylo potřeba nutná pomezního hradu, aby se Němci na území České netiskli. Jakého způsobu tehda Přimda byla, o tom se domníváme takto: Soběslav vystavěl tu nynější velkou věž a kromě hradeb okolo ní a nějakého dřevěného stavení tu nic jiného nebylo. Památným se stal hrad tento v 12. století jako vězení pozdějšího knížete Soběslava II. Kníže tento, syn někdejšího knížete Soběslava I., toho času, když panující kníže Vladislav II. vyjel ze země na výpravu křížáckou (r. 1147), zakochal se naději, že v nepřítomnosti knížete bude moci skrze některé své věrné nakloniti sobě národ a povýšiti se na trůn otcovský; proto i osobně přišel do Čech ze země německých, kdežto byl živ u vyhnanství. Mnozí sice dali se skutečně svěsti lichotivými slovy a sliby jeho, ale bratr knížete Děpolt, na ten čas vladař zemský, pilně měv naň zření, zmocnil se při první příležitosti osoby jeho ve dvoře jakémsi za Zdicemi a zavřel jej až do bratrova návratu ve větší a pevnější jedné věži hradu Pražského. Když však Vladislav vrátil se, dal jej zavézt na Přimdu (r. 1148) a ostříhati tam pilně purkrabí Bernartem.¹⁾ Seděl tu dvě léta, až mu změněné potom poměry odtud na svobodu pomohly. Byl tehda nový císař Německý Bedřich se smířil se stranou Velfuv a jim k vévodství Bavorskému pomoci se zakázal, čímž však vzbudil nechuť držitele Bavor Jindřicha Rakouského a svata jeho knížete Vladislava. Vzešlé z toho nepřátelství mezi císařem a knížetem zdálo se synum Soběslavovým vhodnou příležitostí býti, aby pokusili se opět o trun český; Soběslav byl od přátel svých již r. 1150 z vězení na Přimdě mocí vybaven, při čemž i purkrabí Bernart od nich zavražděn byl; přivínuv se k císaři hledal jeho přízné horlivými službami, on pak užívaje jich co děsidel proti Vladislavovi rád je vídal na dvoře svém i kázal

ztrávil. V listině této se také poprvé objevuje český název Přimda, jenž se dle svrchuřečeného programu gymnasia z německého odvoditi má. V listinách pozdějších se totiž vyskytuje název Frimberg, Pfrimberc, Primberk (nyní Pfrauenberg). Hlavní důvod, že „Přimda“ pochází z německého, jest ten, že hrad Němci založili a že Češi název jeho potom v podobný slovanský zvuk proměniti mohli. Pravdě podobný je výklad názvu Pfreimbach, Pfreimt, Pfrimburch (Dalimil německý), vedoucí nás k slovu „pfrieme“ (staroněmecky pfrimmā = spartium, genista). České formě Přimda základem byla snad staroněmecká forma Pfrimmida (dativ slova pfrimmidi), t. j. místo, kde genista roste (Dalimil něm. dí o hradu: al umbdummen wárin umb daz hūs dick dorn). Tak soudil Ign. Petters. (Mittheil. des Vereins für Gesch. d. Deutschen VII. Jahrg. 3.)

¹⁾ Palackého děje Ib. 39. Font. r. B. II. 419.

čestně nakládati s nimi. Není nepodobné, že ty i jiných Přemyslovcův tučky vzbudily ve Vladislavovi touhu, smířiti se konečně s Bedřichem, když tento v měsíci září r. 1155 vracel se z Itálie jako císař. I stalo se, že věci sporné podány tu na několik správcův, ale když věc ta zdařila se nešťastně, až teprv r. 1156 nastoupena cesta prostřední, na kteréžto všechny strany upokojily se. Vladislav byl odtud věrným přívržencem císařovým, jenž nemeškal jemu slušnou měrou za to opláceti.

Soběslav vída, že se máří jeho záměry a že u císaře nelze pomoci hledati, pokusil se po druhé o způsobení roztržek v zemi samé. Roku 1161 nočním útokem zmocnil se Olomouce a v krátkém čase upevnil se tam tak velice, že Vladislav přitáhnuv rukou brannou sám osobně před Olomouc, brzy uznal za nemožné přemoci jeho násilím. Protož jal se vyjednávat s ním úskočně a ubohému knížeti, an nežádal než o své opatření, sliboval pod přísahou věci veliké, jichžto splniti úmyslu neměl. Soběslav neuměl se ani domyslíti, jak zrádně s ním nakládal mocný jeho strýc a nepřítel. Přivábivše jeho lichotivě do Prahy a odloučivše od jeho věrných, nenadále chopili se ho, spoutali a odvezli opět na Přimdu. Tato nešlechtnost proti Soběslavovi tkví co poskvrna nezahladitelná na památce kralování Vladislavova, jakkoli jináče slavné bylo. Purkrabí Přimdecký Kunrat Šturm pamětliv jsa toho, kterak přátelé Soběslavovi r. 1150 jej vysvobodivše byli zavraždili a do věže uvrhli purkrabí Bernarta, uchránil se nemenší ukrutností nežli opatrností, aby se mu nepřihodilo něco podobného. Teprv po dvanáctiletém vězení obrátily se poměry najednou ve prospěch Soběslavův. Starý král Vladislav odevzdav ještě za živobytí svého († r. 1174) vládu synu Frídřichovi, ačkoliv jemu nenáležela, poněvadž nebyl nejstarším z rodu, uchýlil se do kláštera Strahovského, kdež zbytek života svého pokojně strávití mnil. Uslyšev o tom Soběslavův bratr Oldřich, stoupil před císaře, v jehožto službě mnoho let byl strávil, prose za slíbenou odplatu za věrnost, o usazení na uprázdněném stolci knížecím a o konečné vysvobození Soběslava, strádavšího již třináctý rok na hradě Přimdě (r. 1173). Císař těšil se z příležitosti, vložiti se po panovníku do záležitostí Českých i pozvav starého krále i syna jeho a přední muže České k sobě na sjezd do Norymberka, přikázal jim, aby Soběslava přivedli tam s sebou. Vladislav šel v potaz se synem svým a s předními zemany, co by v okolnostech takových činiti bylo. Uzavřeno vypraviti k císaři biskupa Pražského, Bedřicha i nejvyššího číšníka Vítka se sumou znamenitou peněz, aby svedli císaře z úmyslu. I šedše tam, vrátili se bez porizení; po druhé byvše vysláni, nebyli o nic šťastnější, neb císař vymáhal přede vším propuštění jatého Soběslava, ku kterémuž konečně Bedřich uvoliti se musil. Kníže tak vysvobozeného vedli do Prahy v hojném a čestném průvodu, více pro své bezpečí, nežli pro uctění jeho; v Praze zajisté zdálo se, že nejméně bude moci škoden býti. V Praze sice byl přívětivě přijat od starého krále a jeho panujícího syna, ale dostav v noci výstrahu, žeby jej Bedřich oslepiti chtěl hned nazejtří, ulekl se tak velice, že co nejrychleji do Němec utekl. Stal se ještě téhož roku knížetem Českým, ale panoval toliko několik let. Šturmovi odměnil se nebohatýrsky obeslav jej do Prahy a dav jej osekatí.¹⁾

Z purkrabí královských, kteří potom hrad spravovali, známi nám jsou *Ncostup* bratr *Gebhartův* r. 1233—1239 a *Ratimír ze Skviřína*, předek pánů ze Švamberka r. 1250—1263.²⁾ Roku 1249 sem dán do vězení Přemysl, syn krále Václava, byv před tím po vzpouře na Týřově zajat.³⁾ Ale ještě téhož roku 1263 vyskytuje se jako purkrabí na Přimdě *Vilém ze Žinkov*,⁴⁾ jenž tu zůstával až do r. 1269, potom následovali r. 1272 Bohuslav, r. 1285 Beneda ze Třebles a r. 1289—1291 Jetřich Špacman z Kostelce. Asi v ty časy povstala v lese pod Přimdou poustevna, v níž 3 poustevníci Bohu sloužíce přebývali; když ti se soudu a opravě opata Kladrubského poddali, vydal o tom r. 1306 dne 29. června Bohuslav, purkrabí Přimdecký, jsa zrovna v klášteře přítomen, potřebné svědomí.⁵⁾ K těmto poustevníkům, kteří poustevnu svou P. Marii posvětili, i král Jan laskavě se choval, dada jim (r. 1318) na jisté výminky ves Pytlíkov (v lese západně od hradu), jež dosud k panství Přimdeckému náležela.⁶⁾ Král Jan nazývá v dotčeném listu Přimdu svým hradem, což potom nebylo; neboť časté dobrodružné jízdy královy spotřebovaly mnoho peněz, jež si opatroval král zastavováním komorních panství. Přimdu zastavil po r. 1314, kdež tu byl ještě *Albert z Frydlantu* král. purkrabí, panu *Vilémovi Zajici z Valdeka*, jenž se v jejím držení r. 1318 spatřuje. Z poručení králova vytáhl roku příštího do Bavor na pomoc proti knížatům Rakouským; na výpravě této poražen jest tak těžce, že o týden později zemřel.⁷⁾ Synové jeho Oldřich, kanovník Pražský, Zbyněk a Vilém slevili králi Janovi z té sumy, v níž hrad Přimdu drželi, 1000 hřiven stříbra, aby jim potvrzeno bylo držení někdy komorního městečka Hostomic, pročež tím usnadněno králi Přimdu zase vypláti.⁸⁾

Ode dávna byli pod hradem Přimdou ve vesnicích lidé královi, kteří ostříhali hranic a je obcházeli, aby se nevnikalo do lesa. Odtud se nazývali Chodové. Středem jejich a právním místem byla

¹⁾ Palackého děje Ib. 39, 43, 65, 70, 74. ²⁾ Erben Reg. ³⁾ Font. r. B. V. 141. ⁴⁾ Reg. II. ⁵⁾ Tamže 904. ⁶⁾ Reg. IV. 783. ⁷⁾ Palackého děje IIa. 434, 441, 445. ⁸⁾ Jacobi codex epist. p. 27. Viz: Mittheil. XX, str. 124, 125.

trhová ves Stráž, kterou král Jan r. 1331 městskými právy obdařil. Také městečku, které pod hradem Přimdou vzniklo, téhož roku důležité svobody udělil.¹⁾

Po nějakém čase zastavil král Jan hrad Přimdu (neb vlastně purkrabství) s městečky, vesnicemi, čižbami, lvy atd. i s platy pomostnými a pomlýnnými *Frenclínovi Jakubovi z Prahy*, aneb kdyby dědicův neměl, bratřím jeho Johlínovi a Bolkoví v 5000 hřivnách stříbra váhy Pražské.²⁾ Znamenitý tento měšťtín z rodiny Volfinovcův pocházející vynikal napřed jsa rychtářem Staroměstským, později vynikajícím věřitelem krále Jana, který mu v dluzích rozličné statky zastavoval a jej r. 1331 podkomořím jmenoval. Jako purkrabí hradu Přimdy měl Frenclín skoro samé nehody. Ode dvou králů Českých měl hrad právo, aby manové³⁾ a lidé na panství osedlí nikým jiným nežli purkrabí byli souzeni. Když byl Frenclín u Rýna za službou královou, zjal purkrabí Domažlický Závíše praňníka a nechtěl ho propustiti na žádne rukojemství, ačkoli mu sama králová Česká o něho psala. Žádal tedy Frenclín Jindřicha Bavorského, by purkrabí Závíše propustil, peněz na něm nevydíral a před purkrabí nebo mistopurkrabí Přimdeckým nebo před šlechtici a měšťany okolními nebo před hejtmanem zemským práva svého vyhledával; kdyby se toho byl dopustil někdo ze země, že by král toho ani neztrpěl. Avšak věc ta nevyrovnávala se škodě na Přimdě vzaté, o níž psal Frenclín r. 1336 ke konci května zároveň proboštovi i arcibiskupovi Trevíorskému. V čas příměří mezi králem Janem a Ludvíkem Bavorským (1335, 16. září až 1336, 24. června), když Frenclín králi Janovi s mistopurkrabí Přimdeckým Heřmanem a 28 oděnci a 75 jiného lidu lehce vystrojeného v Rakousích pomáhal, navedl král Ludvík asi 10 lotřikův, aby hrady a tvrže svým způsobem zlézali a v moc jeho uvedli. Lotři přiblíživše se k hradu Přimdě za času nočního zlezli první ohradu (arcem curtis) hlasem hřmotným volajíce, že jsou páni hradu; ale tím křikem ještě před časem proneseným věci své uškodili, neboť čeleď hradská někde pod ohradou spící ohněm a dýmem na rychlo způsobeným je selhnala, ale tím také zapálili dřevěná podsebití a stavení na hradě, tak že jen zděná ohrada (murorum ambitus) zbyla a Frenclínovi škoda za 1500 zl. se stala. Škodu tu chtěl si Frenclín časem svým slušně nahraditi, žádaje arcibiskupa Balduína, aby někdy za řeči Ludvíkovi o činu tom nepořádném se zmínil.⁴⁾ Hrad kázal Frenclín Rughauserem opraviti, slibiv, že mu zaplatí, až se s očima pozdraví a na Přimdu přijede. Když r. 1336 s 15 oděnci do Bavor se vypravil, oznámil Pütovi z Vildemperka, bude-li zjednan mir mezi králem a Rakušany, že vezme syna Pütova do Prahy; kdyby však na výpravě něco lidského se mu přihodilo, smluvil se Frenclín s bratrem Jollínem, aby pan Puta se synem svým Prockem jménem dědicův ve hrad Přimdu se uvázali. Dcer měl Frenclín několik, jež by byl rád dobře provdal, proto psal Pütovi, kdyby se z výpravy Bavorské dlouho nevracel, aby slavil Procek sňatek s dcerou kteroukoli, že jako otec ke všemu svolení své dává. Svatba byla r. 1336 vykonána, o čemž roznesli po přátelích hudec a zpěvák, kteří uměním svým svatební veselí byli oslavili.⁵⁾ Frenclín byl ještě r. 1341 purkrabí na Přimdě.⁶⁾

Karel, syn Janův, vyplativ Přimdu potvrdil r. 1344 svobody městečka a obdařil svobodami obyvatele vesnic pod hradem, což od následujících králů potvrzováno.

Týž pán uznáváje velikou platnost hradův pomeznych, přičetl Přimdu k těm hradům, kteréžto král nikdy nesměl zastavovati, ale poněvadž ustanovení jeho veřejné platnosti nenabýlo, pozdější králové ustanovení toho nešetřili.⁷⁾ Bera sobě týž panovník za manželku Annu Falckou čili Bavorskou (1349) přislíbil, že věno její i s obvěněním 9000 hřiven stříbra zapíše na panství Tachovském a Přimdeckém.⁸⁾ Ale paní tato skonalá nenadále r. 1353 dne 2. února bezdětka, což Karel tím tře nesl, čím více se byl kochal naději, že nabude skrze ni koruně své i hořejší Falce, země Čechám velice příležitě. Nicméně se mu podařilo ještě v témže roce nabyti pevného postavení v zemi dotčené. Aby Ruprechta mladšího falckrabí, jehož také Arnoštem jmenovali, vybavil ze zajetí, v němž již od několika let vězel, zapsal dne 1. května kurfirstovi Saskému a synům jeho na svých hradech Přimdě a Žebráce 12.000 kop gr. Pr., za kterouž sumu od falckrabí několik pěkných hradův nabyt.⁹⁾ Sám pak Přimdy nikdy nezastavoval, jakož viděti z potvrzování farářův v Boluslavi, vsi na panství ležící, králem v letech 1363—1378 podávaných.¹⁰⁾ Roku 1370 nabídl se Karel knížeti Bavorskému ve Štrubíně Albrechtovi ke spojení se obou rodin a poněvadž nabízení takové přijato s plnou ochotností, mladý král zasnouben již 13. června s Johankou, dcerou téhož knížete, při čemž vyjednáno, aby sňatek obou ještě přede dnem sv. Martina buď v Norymberce, Koubě neb Štrubíně vykonán byl, a kníže se zavázal dceři své 10.000 kop věna v roce a ve dni vydati a zatím město Koubu v zástavu dáti. Naproti tomu obvěnil cisař nevěstu 15.000 kopami a zapsal je na Přimdě, Domažlicích a Stříbře s takovou výminkou, kdyby zaplatiti nemohl, aby se v města Vodňany, Sušici

¹⁾ Reg. III. 698, 699, 704. ²⁾ Formulář univ. knih. (IV. C 23) 42 p. v. ³⁾ Many ke Přimdě byli: držitel tvrže a vsi Souměře, jenž konal službu s 2 koňmi, nian v Drslavi, jenž na hradě s 1 koněm sloužil (Dz 169, M 24, N 6), dvůr manský Orlov, držitele vsi Újezdna, sv. Kříže a Babic, kteří konali službu s 1 koněm (Dz 127, N 1). Jiné služebné manství bylo v Boněticích (DD 62, 219). ⁴⁾ Jacobi p. 41. ⁵⁾ Pam. arch. VIII. 241—250. Reg. IV. 413. ⁶⁾ Majestas Carolina rubr. VI. arch. gub. ⁷⁾ Chytil, Cod. dipl. VII. 647. ⁸⁾ Palackého děje IIb. 125. ⁹⁾ Lib. conf. L 1371 dal vesnicím pod Přimdou právo v lesích sekati.

a Karlshaus uvázala.¹⁾ Ke svatbě přišlo dne 29. září v Norymberce, ačkoli noví manželé za příčinou věku ještě outlého teprv o 6 let později skládání býti mohli.

Král Václav Přimdu v prvních letech panování svého nezastavoval, ještě r. 1394 byla v jeho držení, neboť v červenci měsíci dal jí k věrné ruce a v moc Jindřicha z Rozemberka, dokud spor jeho s tímto pánem vyřízen nebude,²⁾ a t. r. dne 27. října nacházíme jej co patrona kostela v Bohuslavi;³⁾ ale příštího roku 1395 v květnu a prosinci nacházíme v Přimdě jiného patrona, totiž *Oldřicha Zajíce z Hazemburka*, jemuž byl král hrad i s panstvím zastavil.⁴⁾ Pán tento se vyskytuje v držení hradu až do ledna r. 1405, kdež učiněn popravcem kraje Litoměřického,⁵⁾ a učinil na hradě purkrabí Petra z Ořecha r. 1401.⁶⁾ Pánovi se brzo znelíbilo na Přimdě, poněvadž byla od ostatních zboží jeho příliš vzdálena, protož převedl právo své na pana *Borše z Oseka*, který se r. 1406 pánem na Přimdě nazývá, téhož také roku dne 19. července zapsal král Václav hrad Přimdu ve 4000 kopách *Boršum* bratřím z *Ryzemburka* a *Boršovi mladšímu*, a kdyby zemřeli, aby to spadlo na *Borše* řeč. *Hrabě*, jenž byl pánem ještě některé části bývalého panství

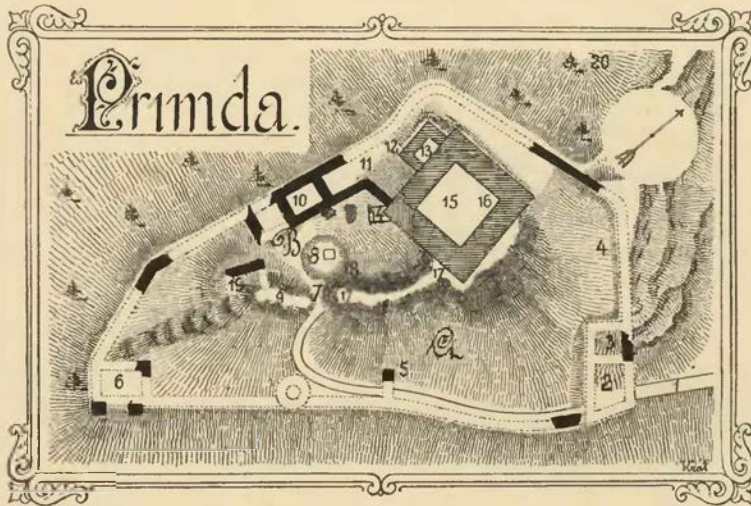

Plán hradu Přimdy.

A. Přední hrad: 1. cesta ke hradu; 2. dolní brána s obydlím vřátého; 3. maštale, zděné; 4. maštale, stáje, kůlna; 5. druhá brána; 6. stavení druhého dílu (obydlí). B. Zadní hrad: 7. horní brána neb vrata ve skále a nad tím plášť; 8. studnice; 9. skalisko vysoké; 10. stavení, v němž velká světnice, pekárna atd.; 11. světnice holomčí a hlásného; 12. chodba na zdi; 13. strážný pokoj neb Pechhaus; 14. pilíř, jenž měl držeti mdlý roh věže; 15. velká věž (ve 14. a 15. stol. obydlí purkrabí neb pána); 16. roh s kominem; 17. skála a zeď s pavlačí; 18. místo kaple; 19. stavení nějaké teprve za naší paměti odkryté; 20. příkop dělící hrad od ostatního brda.

Oseckého, zejména vsi Jenikova, a nazývá se častěji „hrabčtem“ (comes alias hrabě) z Ryzemburka až do r. 1418.

Boreš z Oseka seděním na Přimdě (mladší) kvitoval r. 1413 dne 23. února Domažlice z přijetí 200 kop, kteréž mu byl král na nich odkázal,⁷⁾ a r. 1413—1414 připomíná se co patron kostelův v Bohuslavi a Přimdě.⁸⁾ Purkrabí tehda byl na Přimdě Bohuše ze Štědré, jenž přivěsil pečeť svou k listině právě dotčené. Oba Boršové dali se potom svěsti ke skutku nechvalnému, totiž k veliké žádavě krajův okolních a kupcův na silnicích, zejména plnění zboží královského; byl to poslední, ale neúspěšný výstup rodu v Čechách po mnoha staletí mohutného, kterýž tímto namáháním se vysiliv, upadl potom v chudobu a zapomenutí. V žádavách těch proslul zvláště purkrabí, jenž slul Tista.⁹⁾ Ale král Václav umnil si škůdce pořádně ztrestati. R. 1415 v měsíci březnu a opět v měsíci září stavěly obce Pražské žoldnéře, kteří vedením královského podkomoří vytáhli do pole.¹⁰⁾ Také rozkazoval král t. r. dne 12. června Čenkovi z Vartemberka, aby na žádost obyvatelův kraje Berounského jim proti škůdcům, zejména proti ochráncům loupežníkův na hradě Přimdě nápomocen byl.¹¹⁾ Podkomoří Jan z Lestkova r. 1416 v úterý masopustní dne 3. března udeřil neočekávaně na oděnce Tistovy, kteří v městečku pod hradem Přimdou v kostky hráli, a zjímav jich něco přes třicet a koní mnoho nabrav všecky přivedl do Prahy, tu pak všichni co zloději

¹⁾ Pelzel's Wenzeslaus I. 26. ²⁾ Archiv frankfurtský. ³⁾ Lib. conf. ⁴⁾ Arch. c. k. dvorský. ⁵⁾ Lib. conf. arch. Svatováclavský ⁶⁾ Lib. erect. VI. f. 165. ⁷⁾ Arch. č. IV. 237, VI. 465. ⁸⁾ Lib. conf. ⁹⁾ Otkl ze Štědré nazývá se l. 1404 Tistou (Lib. erect. VI. 449.) a tuším že Bohuše také toho příjmení měl. ¹⁰⁾ Tomek, Děje Prahy III. 619. K tomu srov. i listy arch. Plzeňského. ¹¹⁾ Arch. č. III. 486.

a lotři zvěšeni jedním dnem na šibenici (16. března). Mezi nimi byli čtyři vlastní bratři, z nichž tři vedeni jsou před jinými svázáni a jsou oběšeni, čtvrtému pak odpuštěno, poněvadž za nimi jen z přinucení chodival.¹⁾ Věci těch pováživše Boreš z Oseka řečený Hrabě, Boreš mladší seděním na Přimdě a Bobuše ze Štědré purkrabí tudíž a bojíce se trestu, vstoupili r. 1416 dne 18. června v příměří s králem Václavem a všemi jeho pomocníky, jež však jen do sv. Jakuba trvati mělo.²⁾ Zatím také král buřiče na jiných stranách tak důrazně porážel, že se Boršovi bez spojencův mnoho do války nechtělo. Znova začala však válka, když Tistovi Jindřich z Plavna pomáhati počal (r. 1418). Tu vyslal král Václav nejprve vojsko své naproti Plavenskému a dobyl hradův jeho Hasišteina a Štědré; tu Plavenský rozuměje, že by málo na králi vyválčil, dal se mu na milost a příjev do Prahy beze všeho glejtu dán jest Staroměstským do vazby. Pak čeleď králova obrátila se vojensky ke Přimdě. Tomu Tista porozuměv a usmysliv sobě, učinil s nimi smlouvu prve než Přimdy dojeli a hradu jim sstoupil. Umřel potom u veliké chudobě, neboť prve velmi chudým lidem škodil.³⁾ Od krále Václava nařizeno potom Mikuláši Chudému z Lobkovic, aby Boršům peníze zápisné vyplatil a aby hrad Přimdu sám v zápisném jmění podržel, toliko s tou výminkou, aby hrad králi otevřen byl. Podobným způsobem vyplatil Mikuláš také Most a Nový hrad,⁴⁾ a ty všechny statky zápisně podržel.

Král Zikmund ujav se vlády po bratru svém Václavovi, chtěl řečených hradův k jiným potřebám užiti, pročež r. 1420 dne 17. dubna všechny zápisy na Přimdu, Most a Nový hrad převedl na hrad Hlubokou s panstvím.⁵⁾ Co se týče Přimdy, učinil tu král purkrabí Jindřicha řeč. Žito z Fivjan zapsav mu r. 1421 dne 3. ledna úřad purkrabský o 2000 kopách,⁶⁾ hrad měl králům a úředníkům jeho vždy otevřen býti. Tím způsobem zjednal si Zikmund mocnou oporu v těchto stranách; neboť když t. r. v lednu kališníci k Tachovu přilnuli, Zikmund do Plzně přichvátav, sbíral ze všech stran vojsko veliké i psal také knížatům Bavorským, aby hned a bez odkladu pospíchali v největší, která jim možná, síle na hranice České ke Přimdě, kdežto prý purkrabí je zpraví, kam by dále táhnouti měli. O takovýchto přípravách dověděv se Žižka odtrhl z Plzenska, zanechav posádky na Krasikově, v Kladrubech a Chotěšově.⁷⁾ Jindřich účastniv se čile pozdějších běhův válečných vynaložil k potřebám královým 500 fl., protrávil jeda za králem 300 zlatých, za službu s koňstvem za tři léta měl 400 fl. a kromě toho také několik set zlatých na opravu hradu prostavěl; z těch příčin mu Zikmund roku 1424 dne 5. února na hradě Přimdě 1600 fl. uh. připsal.⁸⁾ Přes všechna míruchtivá slova strany katolické v ostatních Čechách páni a zemané a města kraje Plzenského o nějakém smíření s kališníky nechtěli slyšeti, ano se r. 1426 pod pečeti zavázali, že žádný z nich nesmí hleděti k úmluvám nebo ku příměří s nepřátely církve svaté, leč by všech zespokla vůle byla, než je hubiti stále a statečně až do těch hrdel v tom nižádnou měrou nelitující. I Jindřich k tomu zápisu pečeť svou přitiskl. Když přitřhli roku 1427 kališníci k Tachovu, ihned tam Jindřich pospíchal a při obraně hradu a města platné služby konal. Po dobytí hradů dne 14. srpna dostalo se 1400 vězňův v moc husitskou, mezi nimiž se také Vilém Švihovský z Ryžemberka a Jindřich Žito nacházeli, ti oba jako i jiní přední vězňové chování jsou potom na svobodě pod závazkem na čest a na víru, ale po několika dnech 22 z nich, uviděvše svou příležitost, uprchli proti slibu svému.⁹⁾ Zdali i Jindřich tak učinil, není známo, za jeho nepřítomnosti byl purkrabí na Přimdě syn jeho Lvík. Stálé nehody jednoty Plzenské toho byly příčinou, že konečně s druhou stranou v příměří až do sv. Jiří (23. dubna r. 1428) vstoupili, k čemuž se i Lvík přítíštěním své pečeti přiznal.¹⁰⁾ Blízké okolí Přimdy potom jen jednou svízele válečné zkoušelo, r. 1429 v červenci přitáhli kališníci na panství a leželi dne 13. t. m. u Stráže (Newenstetlein bei dem Pfreimberg), potom vypálili městečko Přimdu, ale pro silné střelení s hradu se tu nezdrželi, nýbrž pobravše drahně dobytka, odtrhli asi 16. t. m. k Horšovskému Týnu.¹¹⁾



Obraz bývalé Přimdy (podlé náčrtku A. Baumanna).

¹⁾ Starí letop. 25. ²⁾ Arch. č. III, 279. ³⁾ Starí letopisové. ⁴⁾ Arch. č. I, 538. ⁵⁾ Tamže 537. ⁶⁾ Tamže I, 512. ⁷⁾ O Žitoví srov. list. r. 1422, 13. Sept. v c. k. dvorském arch. ⁸⁾ Palacký IIIb, 70. ⁹⁾ Arch. č. I, 512. ¹⁰⁾ Palacký str. 291. ¹¹⁾ Arch. č. III, 264.

¹¹⁾ Palacký, Urkund. Beiträge II, 48. Jindřich Žito byl často v úzkých a zastavoval proto drahocenné věci. (Arch. krajský Norimberský.)

Kde se Jindřich Žito za událostí těchto zdržoval, není nám známo, neboť nacházíme odtud po celou válku v držení Přimdy syny jeho *Lvika* a *Petra*. Onen se nazývá r. 1431 purkrabí,¹⁾ ale r. 1434 dne 15. prosince vyskytuje se zase jako purkrabí a patron kostela ve Stráži Jindřich²⁾ a r. 1437 naposled. Synům jeho dotčeným potvrdil král Albrecht r. 1439 dne 6. května (na den „sv. Jana v oleji smaženého“) předešlé zápisy Zikmundovy a připsal jim k předešlým sumám za jich věrné služby 500 kop.³⁾ Z činnosti obou bratří v letech následujících jest jen velmi málo známo, majíce les Hradý řečený u Nahošic směnili jej r. 1442 s Buškem z Vrtby, opatem Kladrubským, za louku, která k jejich ostatním lukám dobře přiléhala.⁴⁾ Zápis na to učiněn na hradě Přimdě. R. 1454 převedl Lvík právo své ke Přimdě na *Jana ze Švamberka* (syna nešťastného pána r. 1409 v Praze státého), kterážto postoupení jakož i všechny předešlé majestáty král Ladislav téhož roku listem svým stvrdil.⁵⁾ Nový pán byl ženat s Hedvikou z Rožmitála, jíž sice byl již věno její na nějakém jiném statku zapsal, ale chtě jí ještě jiné peníze nad věno dáti, zavadil ji r. 1456, 11. října v 300 kopách městečko Stráž na zboží Přimdeckém.⁶⁾ Kromě Přimdy držel také Rokycany a pak v 1200 kopách některé vsi panství Manetfnského, jež mu byli r. 1454 strýcové jeho Hynek a Bohuslav zapsali.⁷⁾ Jan zemřel již r. 1460 a pozůstalé po něm vdově Hedvice a sirotkům Janovým zapsali se dotčení jich strýcové, že jich z vesnic Manetfnských vyplacovati nebudou, dokud budou v držení panství Manetfnského.⁸⁾

Přimda a Rokycany vešly potom zcela v držení bratří Hedvičiných *Lva* a *Protivy z Rožmitála*, kteří jsouce věrnými přívrženci krále Jiřího s hradu tohoto s protivníky královými válčili; r. 1468 dne 25. října vstoupili v příměří s Janem z Rozemberka, do něhož pojati hradové jich Blatná, Rožmitál, Strěla, Přimda, Rokycany, Pecka a Semily.⁹⁾ Jsouce jen poručníky, jak se zdá, odevzdali potom Přimdu a Rokycany *Zdeňkovi ze Švamberka* (tuším Janovu synu).

Král Vladislav potvrdil Zdeňkovi r. 1475 dne 23. srpna držení hradu Přimdy a městečka Rokycan na takový způsob, aby mohl jen králem a nikým jiným splacen býti, při tom mu povolil, aby mohl na opravu hradu a téhož městečka až do 200 kop prodělati.¹⁰⁾ Na hradě stavením již valně sešlém opravoval Zdeňk dosti, ale povolené peníze nestačily. Roku 1499 dne 3. února dal sice též král Jetřichovi z Gutšteina právo, aby mohl hrad Přimdu ke svému držení vyplatiti,¹¹⁾ ale k tomu nepřišlo, poněvadž nesměl Zdeňka nikdo jiný než král sám vypláceti. Když byli stavové r. 1505 do vojny Loketské voláni, uloženo Zdeňkovi, aby poslal 12 pěších a vůz.¹²⁾ Roku 1507 Zdeňk a Mikuláš (syn jeho?) ze Švamberka se strýci svými Jindřichem, Kryštofem, Bohuslavem a Janem ze Švamberka ve smlouvu vešli na ten způsob, že proti zapůjčení sobě od nich 3000 kop miš. do 5 let a když by v těch 5 letech nezaplatili, tehdy ještě za 8 let nemohli s jinými, než s těmito v trh a jednání o hrad Přimdu vejiti; však mezi tím zámky Přimdou a Třeblí měli strýcům proti nepřátelům pomáhati (1507 dne 17. srpna). Ty oba pány vladař domu Rozemberského napomínal, aby Přimdy z rodu svého neodbyvali, neboť někteří chtěli rádi té pevnosti dostati. Jeden z nich, jenž chtěl Přimdu a Ryzemberk, byl Jiřík Všerubský z Gutšteina, pověstný škůdce zemský.¹³⁾ Král Vladislav připsal Zdeňkovi 1000 kop na děláni rybníků (r. 1509). Kdy zemřel Zdeňk, není nám známo. Nástupce jeho *Mikuláš* již nahoře k r. 1507 uvedený mohl by se pokládati za syna jeho, proti čemuž arci mluví zpráva jedna Balbinova, jenž viděl náhrobek jakýsi s nápisem, že tu leží Jan ze Švamberka († r. 1527); Balbin sice udává, že to byl otec Mikulášův a manžel Krescencie z Krajku, zdali však tak na náhrobku psáno bylo, nesnadno uhodnouti.

Mikuláš zemřel r. 1529, zůstaviv sirotky a vdovu Annu ze Zakšova, jich poručníci, která měla r. 1532 těžkosti s poddanými svými pod Přimdou, protože jí nechtěli robotovati,¹⁴⁾ a v poručenství zůstávala ještě r. 1540,¹⁵⁾ ale téhož roku je skončila.¹⁶⁾ Když dosáhl let svých Adam, syn její nejstarší (1540), jal se zboží otcovská Přimdu a jiné statky spravovati, a poněvadž byla Přimda na stavení hrubě sešla, vyhledával toho při stavech, aby jemu a bratřím 800 kop grošů na opravení a zdělání zámku a zboží Přimdy k vynaložení připsáno bylo. Stavové na sněmu r. 1543 dne 30. dubna shromáždění znajíce toho důležitou potřebu, „poněvadž ten zámek Přimda jest přední a pomezní království tohoto, ježto kdyby k zpuštění přijíti měl, mohlo by býti k znamenité ujmě a ke škodě tomuto království“, žádosti té povolili a krále Ferdinanda za připsání té sumy poprosili.¹⁷⁾ Tedy král r. 1545 dne 8. září připsal 800 kop na stavení a opravy, „což by k pevnosti a bránění se hořilo, a ne na krásné a ozdobné stavení.“¹⁸⁾ Po tom se synové Mikulášovi *Adam*, *Jindřich*, *Zdeňk* a *Jáchym* o všechna zboží otcovská rozdělili a na to r. 1548 dne 25. června dílčí cedule zdělali. První dva obdrželi panství Přimdecké, a to každý jednu polovici, než

¹⁾ Arch. č. IV. 40. ²⁾ Acta Žitav., DD. III. 99. ³⁾ Arch. č. I. 513. rkps. Videnský, reg. komor. soudu. ⁴⁾ Diplom. Kladrubský, f. 244. ⁵⁾ Arch. gub., rkps. Videnský a Roudnický. ⁶⁾ Arch. Třeboň. ⁷⁾ Březan, Listy Švamberské (univ. knih.). ⁸⁾ Tamže. ⁹⁾ Arch. Třeboň. ¹⁰⁾ Arch. gub. B. I. č. 297. ¹¹⁾ Arch. č. VI. 575. ¹²⁾ Tamže 321. ¹³⁾ Reg. kom. soudu. ¹⁴⁾ DZm. 227. A 21. ¹⁵⁾ List synův její r. 1540, 12. ledna v arch. Svatováclavském. ¹⁶⁾ Březan v historii pánův ze Švamberka (arch. Třeboň.). ¹⁷⁾ Sněmy I. 566. Viz Mittheil. XX. 112. ¹⁸⁾ Arch. gub.

nádvoří v hradě i na předhradí, chůze a vrata oboje na zámek, též i studnici v zámku ve spolku zanechali. Kromě toho zůstaly ve spolku lesy, a též clo, které se od celného ve Přimdě ročně vybíralo, i důchod peněz mýtných však tak, aby celný a polesní i vladař, kteří takové důchody za lesy, cla i zvěřinu pánům k ruce vybírali, byli přísahami oběma bratřím stvrzeni.¹⁾ Na svůj zvláštní díl obdržel Adam polovici hradu Přimdy tu stranu jdouc do zámku po pravé ruce, plast nad vraty, baštu, v níž jest kapla, věž se vším zavřením vůkol až do kuchyně, též marštále a stáje u dolní brány, dvůr v Orlově, rybník Bonětický a 2 rybníky v Orlově, potoky Třeskolupský, Bezděkovský, v Čankově u Stráže, městečko Stráž všecko s podacím, vsi Třemešnou, Třeskolupy, Bezděkov, Rajovo, Malcovo a ze vsi Třebelských tři, totiž Štichovice, Hvozď a Ladměřice; konečně many v Souměři a Drslavi.²⁾ Díl Jindřichův sice dopodrobna neznáme, ale z dílu Adamova jakož i z pozdějších zápisův lze nám domyslit se, že obdržel polovici hradu, jdouc do něho po levé straně, městečko Přimda s dvorem poplužným, vsi Bohuslav, Újezd, Kunratice, Bělou, Čečino, Bystfci, Kuksperk, Novou ves, Hostkovo, Hamersbrun, Eisendorf a snad i jiné příslušenství. Třetí bratr obdržel největší část panství Třebelského (snad celé kromě tří vesnic svrchu dotčených). Čtvrtý bratr Jáchym dostal při dělení, jak se zdá, dvůr poplužný řečený Osojný s mlýnem, pivovárem a vsí, vsi Pláně, Hodovice, Křečovo, Doubravici z části od Třebelska, z části od Manětínska a poněvadž potomci jeho také vsi pod Přimdou drželi, o nichž se neví, jak k nim přišli, domnívati se jest, že je při tomto dělení obdrželi.

Král Ferdinand všem čtyřem bratřím pro jich věrné zachování, že r. 1547 s králem proti nepřátelům táhli, milost jim učinil (r. 1551, 6. dubna), že Přimda do jich čtyř životův vyplacena býti nemá. Za to měli povinnost královo vojsko na zámek pouštět i závazek, že hradu bez královy vůle nikomu nepostoupí. Kromě toho král Adamovi (r. 1574) jen na dílu jeho povolil 1000 kop prostavěti, aby zámek pomezí a sešlý udržel.³⁾ Co tu Adam vykonal, bylo po skrovnu. Velkou věži dal všecku zevnitř vycvikovati a krov její dvakráte šindelem pobítí. Uvnitř nechal schátralou a jihozápadní roh podepřel špatnými pilíři, na které vylámal pokoje, tři vlaské komíny a několik kvadrátových kusů z věže, nedav sem žádný kámen voziti.⁴⁾ Ostatní opravy omezovaly se na vystavění nějakého malého stavení. Celkem zápisní držitelé panství jen vyssávali a náklad na ně nečinili. V žalobě Chodů r. 1568 obsaženo, že Švamberkové od komory peníze na stavení dostávají, ale nic nedělají. Stropy spadly, střechy jsou prohnílé, a v hradě vydržuje se jediný vrtáky. Chodové pokládali Přimdu za své útočiště, kam by se v čas války s ženami a dětmi uchýlili, a tvrdili, že by jich 500 ten zámek bránilo, ale že se bojí, aby na chatrném zdívu a shnilém trámův o hrdla nepřišli; že prý r. 1567 sta kmenův dříví svezli, ale páni je zase odvezli a stavěli jimi dvory. Ve zprávě r. 1577 vládě podané praví se, že jest hrad tak chatrný, že se nemůže nikde bydlet, kromě malého klenutého pokojíku, v němž starý zeman se svou manželkou bydlí, a velké věže, kterou dal Adam nedávno před tím šindelem pobítí. Ale i tu a všude jinde ve světnicích podlahy a stropy tak zašly, že na některých místech holé zdi stojí a i ty za nedlouho spadnou. Protože je Přimda pomezí hradem, měli by se zkušeni toho lidé k jeho vyzdvžení a vyzbrojení vypraviti. Protože poddaní zdarma forují, stála by oprava hradu a pustého dvora asi 1000 kop. Za příčinu této zkázy udává se neposlušnost poddaných, kteří 9 let neforují, ale lze znáti, že ta zkáza pochází ze starších příčin.⁵⁾ Roku 1579 připsal císař Adamovi těch 1000 kop na stavení Přimdy,⁶⁾ ale za to pramálo uděláno. S poddanými svými také se oba bratři nemohli shodnouti. Přimdečtí měli obdarování krále Jana, aby z obilí a jiných věcí kupeckých nedávali cel, které prve purkrabímu dávali, též aby o statcích svých svobodně řídití mohli, konečně aby jim v lovení zvěře a ryb v nezápovědných místech překáženo nebylo. Ačkoliv list ten byl králem Ferdinandem potvrzen a Přimdečtí v lesích svobody sekání od starodávna požívali, přece jim Adam a Jindřich všelijaké překážky činili a nebyvalé posud roboty na ně ukládali. Na suplikaci v té příčině od Přimdeckých k radám v soudu komorním vznesenou poručil bratřím arcikníže Ferdinand (r. 1555) přísně, aby jich proti starobylým svobodám neobtěžovali, ale páni rozkaz ten za hřbet kladouce, Přimdecké vězením i jinak výše obtěžovali. Na soudu komorním (r. 1555, 11. května) sice poručeno bratřím, aby ve svobody Přimdeckých nevkráčovali, ale strany stížností nalezeno, že jich neprovedli, ano že Jindřich je mnohými svědky odvedl a ukázal, že jim v žádnou svobodu nevkráčí. I proto, že proti pánu se srotili, závazky učinivše na Božím umučení a tak zbytečně ke králi se utekli, poslové jich k soudu posláni v kázeň vzati a kteří se nepostavili, o těch poručeno Jindřichovi, aby se jimi ujistil a je ve dvou nedělich postavil. Také vzat v kázeň Vácslav Drabant, který od Přimdeckých před soudem mluvil a při vedl, protože se Jindřicha tím dotýkal, „že by poddané své zedřel, čehož by pohan nečinil“.⁷⁾

Nové ústřky s poddanými začali r. 1567. Tehda si Přimdečtí a Chodové potvrzení svobod na králi vyžádali. Adam rozlobiv se proto nedopustil, aby poslové ke králi vysláni domů se navrátili, pročez

¹⁾ Z lesův se tržilo ročně 40 kop, a cla ze silnic obnášela 80 kop. ²⁾ DZ. 169, M 24—N 6. ³⁾ Arch. gub. ⁴⁾ Reg. svéd. kom. soudu ⁵⁾ Mittheil. XX. 117, 121. ⁶⁾ Arch. gub. ⁷⁾ Reg. 14. J. k. s. f. 40—42.

o bídě se potulovali a z lesů skrze psy štváni. Když Chodové proto robotovati se zpěchovali, poručeno jim, aby povinností svým dosti činili a čtyři zejména určené osoby na kanceláři k odpovídání postavili. Učinili tedy na podzim r. 1567 žádost k císaři, poněvadž se obávají, že by s ženami a dětmi od svých živností vypuzeni a na žebrotu uvedeni byli, ani Švambergové odúmrti berou, je k odebírání piva nutí i jinak utiskují, že se shodli se Strážskými a že se za své peníze vyplatiti chtějí, protože jen po výplatě pokoj nastati může. K tomu dvorská komora přistupovala, ale česká komora učiniti nemohla, poněvadž se Přimda za živobyťi bratří Švambergů splatiti nesměla. Prosili tedy Chodové znova, když nemohou vyplaceni býti, aby aspoň na pány bylo nastupováno, aby jim v svobodách nebylo ukracováno a zlým vzpomínáno, že se chtěli vyplatiti (r. 1568 v květnu). Proti tomu ale páni také u císaře žalovali. Tuť císař (r. 1568, 7. července) Chodům rozkázal, aby se zdrželi všeho srocování, kterého spíše přibývá než ubývá, a že pánům platů a „ospů“ nedávají a robot nekonají, pročez obesláni před královu radu. Nové stížnosti opakovány v říjnu, když Švambergové v noci před východem slunce s jinými šlechtici a sedláky do Stráže vpadli, domy vytloukali a několik sousedů mocí odvedli, zavšše i pánev z pivováru.¹⁾ Císařem a radou výpověď učiněna r. 1569 dne 3. září. Zamítnuty stížnosti Strážských, že jim páni vaření piva odňali a jim lidi do sousedství přijímati a propouštětí zbraňovali, protože toho výsadami svými neprovedli. Za to jim za právo dáno voliti si rychtáře, ponechati si děti svých, které vychovali a sami doma potřebují, aby do služby panské brány nebyly (kromě těch, kterých by nepotřebovali, aby sloužily proti zaplacení), řídití o statcích svých, že k nenáležitým robotám forováním nemají býti potahováni (kromě forování k novému stavení) a aby k lacinému prodávání koní, dobytčův a obilí nebyli nuceni, než co by jim zbývalo, aby páni od nich kupovali v těch penězích, zač by to cizím prodávali. Strážským a vesnicím rychty Bělské zůstaveny lesy a porostliny v mezích polí jejich, však aby jich mimo potřebu nemýtili, 5 vesnicím pod Přimdou ponecháno sekání v království, však aby sekali v místech příležitých, kde by volný přístup a příjezd byl, vzesouce napřed na pána neb úředníka; strany stížnosti, že páni na ně válečným způsobem vpád učinili, domy vybjeli, kostely zebali, v nich obrazy posměšně rozházeli a pokazili i mnohé škody učinili, páni již si to v čas předešli. Proto z průvodů svědků se nic nenašlo, než že se stala skrovná škoda, že některému chléb vzat, jinému pivo vypito a některému kamna neb skla stlučena, a nalezla rada, že toho dobře bráněno býti nemohlo a pánům se přičísti nemůže, protože poddaní nechtíce se na kanceláři postaviti sami k tomu příčinu dali. Konečný nález byl, že císaře zbytečně, nedůvodně zaneprazdňovali, jako by Adam jim tyransky ubližoval, nýbrž se svědky našlo, že se neposlušně přes přísné rozkazy zachovali, škody dělali, pohružky činili, o vrchnosti potupně mluvili a jedni druhé bouřili; proto vzati v trestání.²⁾

Trestání vězením poddané neupokojilo, než rozjitřilo. Psalť Adam (r. 1570, 24. února), že ti vzbouření lidé výpovědi císařské dbáti nechtějí, nýbrž v té své urputilosti přece stojí, piva odjinud berou, v houfích svými nejlepšími braněmi je domů doprovázejí atd., že je z toho nemocen, a více leží než chodí. Doložil pak: dokud některým z těch, kteří u vězení sedí, hrdla odňata nebudou, tehdy žádné trestání na nich spomoženo nebude, neb tyto hodiny přišli k Adamovi a bratru jeho Jindřichovi polesní s pláčem si stěžujíce, jaké útisky a příkoří jim „ti lotři“ činí a jak po nich co po psích střilejí, tak že ode všeho utekli a domů nesmějí. Téhož roku v postě psal, že tím rotováním a pohružkami s manželkou a dcerami, též s čeládkou svou v obydlí svém na Olši jist není a vypalení se obává. Na stížnost pánů psali místodržící poddaným (r. 1570, 18. července), kterak jest jim s podivením, že sobě v tom usmyslíti nechtí a k neštěstí svému pospíchají, neb dobře vědí, jak těžké zápisy na hrdla a statky propadení při úřadu hejtmanství Pražského učinili ti, kteří byli z nich u vězení. Ačkoli pak Adam se potom obával, že se poddaní k vojně strojiti budou a všechny užitky poberou, zdá se přece, že na nějaký čas nastal pokoj.³⁾

Roku 1573 Chodové znova žalovali, že Švambergové lesy, které jsou pevností zemskou a které Chodové v čas válek zasekávati povinni byli, na vnitřní straně na sklenné huti přespříliš mýtili a zevnitř k Falci, mimo to co se prodá, mnoho dříví na hamry spotřebují. Proti tomu Švambergové zase na urputilost žalovali. Chodové domáhali se vyplacení a Adam dědičného prodání, ale ani k tomu, ani k onomu prozatím nedošlo.⁴⁾

Co se Adama zvláště dotýče, byl pán ve právích zběhlý, jenž byl císařem r. 1560—1577 nejv. sudí dvorským a r. 1577—1581 sudí zemským, také byl šetrným a z peněz zahospodařených si některé vesnice kupoval; po své první choti Anně z Raicenšteina († r. 1578⁵⁾) zdědil Oleš, r. 1578 koupil od císaře Rudolfa některé vsi od kláštera Kladrubského. Asi v ty časy pojal druhou manželku Kryzeldu z Lobkovic, vdovu po Albrechtovi Berkovi z Dubé a na Loukovci, kteréž dal k dědictví r. 1586 vsi Stichovice,

¹⁾ Mittheil. XX 113. ²⁾ Arch. gub. ³⁾ Arch. Roudnický. ⁴⁾ Mittheil. XX. 113. ⁵⁾ DZ. 20. F 5.



Erb na kostelní věži v Přimdě
(str. 1.).

Ladměřice a Hvozdo.¹⁾ Přiznání o tom učiněno na tvrzi Olši, kdež Adam, opustiv sešlou Přimdu, obyčejně bydlíval, když nebyl bytem v Praze. Zemřel r. 1590 zůstaviv z prvního manželství dvě dcery, Benignu a Lidmilu, z nichž se vdala později onano za Jana z Roupova na Nezdicích a Roupově, tato za Petra staršího Kokořovce z Kokořova na Žluticích. Při smrti otcově obě slečny s macochou svou Kryzeldou ve společném držení této polovice zůstávaly.

Držitel druhého dílu Jindřich držel společně s mladšími bratřími napřed Kynžvart, potom také Rabštejn a později kolébku rodu hrad Švamberk; v příčině těchto statkův s bratřími nejsa dílen, vešel s nimi také ve spolek v příčině polovice své Přimdy a Třebles. Nejdříve z nich zemřel Jáchym, a ostatní bratří vychovávající jeho děti koupili ke svým zbožím r. 1576 od kláštera Kladubského 4 vesnice pusté: Svatou pannu Kateřinu, Pytlíkov, Plezumo a polovici Kozlova.²⁾ Zboží, jež bratří *Jiří Petr, Jan Šebestián a Arnošt Kašpar* po otci svém Jáchymovi zdědili, totiž Osojný s některými vesnicemi, prodal strýc a poručník jich Jindřich r. 1586 Kryzeldě Švamberkové z Lobkovic.³⁾ Roku 1585 domáhal se s strýcem Jindřichem, aby jim byla Přimda nechána, dokud by rod Švamberský trval, ale ničeho se nedomohl. Roku 1586 vložili si sice bratří dotčení přiznání ve dsky, že se otec jich od Jindřicha oddělil,⁴⁾ než po jeho smrti vešli přece v držení všech jeho zboží, zejména i polovice Přimdy. Jiří Petr psal se již r. 1589 seděním na Přimdě a Švamberce,⁵⁾ bratr jich Kašpar Arnošt, tuším, asi v ty časy zemřel.

Po smrti Adamově přišlo k vyplacení Přimdy, kteráž skorem po dvě století v zápisném držení předkův bývala. Nejprve obeslal král. prokurator držitele polovice Adamovy do soudu komorního (r. 1591) a prováděl při svou až do konce tohoto roku. Zatím nebylo mnoho svornosti při držitelích této polovice. Benigna Roupovská nemalou stížnost sobě pokládala, že otec její kšaftem svým nemalou sumu peněz ze statku svého Kryzeldě z Lobkovic na Chýšech manželce své věna i nad věno poručil a odkázal, tak kdyby to ona, Benigna, zúplna vyplniti měla, že by na dosti skrovně po otci se jí nápadu dostati mohlo. Proti tomu Kryzelda obrany předkládala, že věno náležitě zjistil a co jí přidal nad věno, že dal z lásky manželské, nicméně se ohlásila, že chce s dcerou přátelsky jednati. Tu prostředkem Jiříka z Lobkovic na Chomutově a Ladislava staršího z Lobkovic na Zbiroze přišlo r. 1591 dne 14. prosince ke smlouvě, již postoupila Benigna též maceše své v 8000 kopách zboží Souměřského, někdy otcem koupeného, a slíbila z celé sumy zástavní, co se jí koliv na jejím díle statku Přimdeckého najde, polovici Kryzeldě vydati, jak si toho n. Adam ve svém pořízení přál, konečně že Benigna jí, Kryzeldu, anž z výplaty polovice Přimdy jako na ten čas téhož statku držitelkyně obeslána jest, zastoupí. Za to upustila Kryzelda od ostatních peněz jí odkázaných.⁶⁾ Den před tím (r. 1591, 13. prosince) byl též král. prokurator obeslal Jiřího Petra a Jana Šebestiána, bratří ze Švamberka, o výplatu jejich polovice Přimdy. Při tom pře vedení i o tom zpraven jest prokurator, v jak bídném stavu se hrad nachází. I poněvadž oni bratří dokázati nemohli, aby jaké další životy na tom panství zapsané měly aneb aby ty dědiny k výplatě nenáležely, proto Václav z Řičan na Hořovicích, nejv. sudí dvorský na místě nejv. hofmistra, s radami komorního soudu dal prokuratorovi za právo (r. 1592 dne 21. dubna) a odsoudil pány, aby Přimdu ve 4 nedělích (do 19. května) v moc královu uvedli. Zároveň i to dodáno, poněvadž od nich bratří toho, aby sumy v týchž majestátech na prostavení toho hradu a připsané od předešlých králův na též hrad vynaloženy býti měly, ukázáno není, nýbrž od prokuratora provedeno, že dlouhým neopravováním a nestavěním též zámek zpustl, že jim prokurator vynahrazením takových sum, na postavení téhož hradu obsažených, povinen není.⁷⁾ Současně obeslána i Kryzelda o vyplacení své polovice, ale dobrovolně ji postoupila. Když se poddaní o nastávajícím vyplacování dozvěděli, hned na nohy povstali. Na hradě Přimdě byla hrubá střelba, kterou kdysi Jindřich starší ze Švamberka v první polovici 16. století ulíti dal a pak strýcům Přimdeckým odevzdal. Největší kus litý r. 1512 měl erb Švamberský a nápis: Aus dem ffeuer bin ich geflossen, Andres Pegniczer hatt mich gegossen. Dva poloviční falkonety byly



Erb na kostelní věži v Přimdě
(str. 1.).

¹⁾ DZ. 23. II 29. ²⁾ DZ. 62. R 8, 19. G 4. ³⁾ DZ. 23. E 3, G 13. ⁴⁾ Arch. gub. ⁵⁾ DZ. 166. B 23. ⁶⁾ DZ. 168. E 16. ⁷⁾ DZm. 219. E 13, reg. kom. soudu.

z r. 1515 a 1526 a též s erbem Švaberským. Kromě nich byly na hradě ještě tři takové falkonety bez nápisů a v jednom pokoji vysoko též dva kousky, ale k těmto již přístupu nebylo, poněvadž se schody rozpadly. Jiří Petr a Jan Šebestián ty tři největší kusy z hradu dolů do dvoru odvézti dali, ale Přimdečtí domnívajíce se, že střelba patřil ke hradu, udeřili na zvon, střelbu služebníkům mocí odňali a do kostela odvezli. Od císaře sice přišlo poručení, aby pánům nepřekáželi, ale oni se zase svým způsobem omlouvali svádějouce na n. Jindřicha, že jeden kus na zvon, cymbál a moždíř rozliti dal, že na zámku 50 tupláků a 25 celých háků bylo, ale ty že do Olše a Chyš odvezli. Není pochyby, že tato střelba Švaberkům navrácena.¹⁾ Teofil Lvovický ze Lvovic přejav od král. komisařův v létě r. 1592 Přimdu prisouzenou, psal se potom „hejtmanem JMC. na panství Přimdeckém“. Nyní teprve se ukázala spousta na hradě. Král. prokurator o tom zprávu dostav vyžádal si při diskách komorníka Jana Melzoka Jesenického, jenž mu dán r. 1592 dne 25. srpna. Ten popsal podrobně celý hrad a zvláště část n. Adamovu, shledal sice některé oprávký, ale končil relací svou slovy, že v témž díle paní Kryzeldě náležitě nic, co by nového k pevnosti neb k bránění aneb aby lidé tam bydlet mohli, postaveno bylo kromě těch napřed dotčených opravek. Také Kryzelda nelenila a sobě proti prokuratoru „na spatření stavení na zámku Přimdě“ komorníka vyžádala. Týž komorník Jan Kninský ze Knína shlédl také hrad a jeho popis a co tu Adamem děláno bylo, ve zprávu uvedl, jež dne 29. srpna ve dsky zemské vložena byla.²⁾ Jelikož by z toho dlouhé soudy byly povstaly, uvolila se král. komora ke smlouvě a slíbila Kryzeldě za polovici její jistotu na 5350 kop míš. dáti, naproti tomu uvolila se ona nejen své polovice Přimdecké, nýbrž i dvora manského v Orlově příkoupěného postoupiti. Roku 1592 dne 12. prosince nařídil císař Rudolf komisařům, kteří byli již od bratří ze Švamberka druhou polovici přijali, aby Kryzeldě časně věděti, potom k ní se najíti dali a od ní to panství přijavše Teofilovi Lvovickému k opatrování postoupili. Týmž nařizeno Kryzeldu ve sporu o střelbu na hradě vyslyšeti a od Václava mladšího z Donína ves Rosshaupt a dvůr Strobl, také soudem komorním císaři prisouzené, převziti. Že to s přejímáním čerstvě nešlo, dokazuje jiný dopis císařský, daný r. 1593, 11. ledna, jímž se nařizuje Janovi Jiřimu ze Švamberka, aby také přijeti panství přítomen byl. Tak se stala Přimda v roce 1593 sice královským hradem zase, ale ještě téhož roku (dne 23. října) vyžádal si Rudolf svolení stavovské, aby panství Přimdecké prodati mohl, „poněvadž od panství královských daleko a k tomu v místě hornatém a neužitečném leželo a tak králům pro touž dalekost k žádné platnosti a zvůli nebylo.“³⁾ Poddani i po těchto změnách ještě spokojeni nebyli. Roku 1593 stěžovali si lidé pod Přimdou do hejtmana, že jim brání v lesích, a jiní zase žalovali na něho, že jejich svobody obmezuje. Všechny ty nářky přestaly, když byli mezi několik pánů rozprodáni. S prodejem se příliš nechvátało, neb císař si vypůjčil od Jiřího Bořity z Martinic 40.000 kop míš., v nichž mu zámek pustý Přimdu se vším panstvím zapsal.⁴⁾ V červnu r. 1596 počalo se s prodáváním jednotlivých částí sousedním šlechticům. Dvůr Přimdecký (dnes Dvory) koupila Kryzelda z Lobkovic a jiní po dvou neb třech vesnicích i po jedné. Tak to veliké panství rozkouskováno. Strážští koupili sebe samy, ale jen čtyři léta tu svobodu vydrželi, upadše v dluhy. Dne 30. července prodal císař Přimdu i se vsí Újezdem obci městečka Přimdy.⁵⁾ Ale ač Přimdečtí r. 1598 ves Újezd odprodali, přece nemohli týž statek udržeti, pročež od komory znova prodán (r. 1601, 3. února) *Andresovi z Lidlova*, komisaři pomezných cel, a Barboře ze Štamberku, manželce jeho.⁶⁾ Ale s Přimdeckými měl Lidl obtíže. Někteří svévolní postavivše se prodeji na odpor, nechťeli člověčenství slíbiti, obecní vězení vyloukli a ty buřiče, kteří již do vězení dáni byli, mocně propustili. Ačkoli pak došlo poručení komory, aby člověčenství slíbili, oni přece tak neučinili, pokládajíce je za falešné a od Lidla podvodně vyjednané. Následoval tedy (31. srpna) rozkaz od samého císaře Přimdeckým, aby se poslušně zachovali a Lidlovi, aby s nimi jako křesťanská vrchnost nakládal.⁷⁾ Na pustém hradě se arci již nebydlelo, pročež držitelé v domě v městečku obývali; od těch dob, co sestoupili poslední lidé z pyšného hradu, jsou také dějiny statku, který se ještě Přimdou nazýval, velmi suchopárné. Andres, jenž byl přijat za obyvatele království, zemřel r. 1613 a pochován na Přimdě; zboží Přimdecké připadlo po něm z části vdově Barboře, které již jedna polovice za živobytí jeho náležela, z části synu *Maximilianovi*, jenž při smrti otcově ještě let svých neměl; za tou příčinou uvázala se v poručenství nad ním a jeho polovicí sestra jeho Barbora, vdaná Tucherová, s ní pak se zaručil Jan Kašpar mladší Tucher ze Šoberova a na Orlově, tuším, manžel její.⁸⁾ Roku 1615 došla mezi nimi a Přimdeckými královská výpověď. Přimdeckým přiznáno, že se mohou bez vědomostí vrchnosti stěhovati bez překážky a dítky své kamkoliv ženiti a vdávati, statky své prodávati, na obecních gruntech ptáky lapati, zajíce chytati, ryby lovití a též mezi sebe přijímati. Za povinnost jim uloženo vrchnosti za záplatu sloužiti.⁹⁾ Roku 1620 propadla Přimda konfiskaci.¹⁰⁾ Byla pak v držení bavorské rodiny Lindelo a r. 1675 přikoupena ke Dvorům.

¹⁾ Arch. gub. ²⁾ DZ 168. L 18, L 20—22. ³⁾ Archiv Třeboň. ⁴⁾ DZ, 91, M 22. ⁵⁾ Arch. Přimdecký. ⁶⁾ DZ, arch. gub. ⁷⁾ Arch. gub. ⁸⁾ DZ, 136. J 17. ⁹⁾ Arch. gub. (německý překlad v Přimdě). ¹⁰⁾ Viz Bílkovy Děje konf. 327.

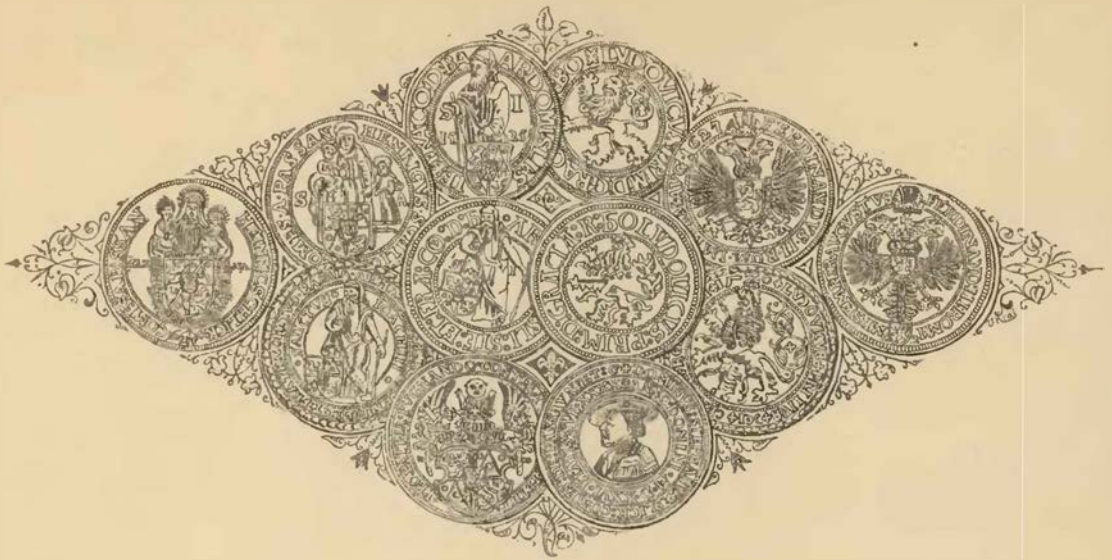

HRAD LOKET.



ěkrá poloha Lokte, která sobě rovného jen v Táboře, Bechyni, Boleslavi, Novém Městě, Ratajích a Znojmě hledá, vůbec jest známa. Obrazy všech těchto měst vyznamenávají se vysokými stavbami, které je převyšují a tak nemálo přispívají k malebnosti. Tak je to i u Lokte. Hrad jeho poskytuje na ten čas podívání znamenité, ačkoliv upravením svým na věznici mnoho již ze staré své způsoby ztratil. Vnitřek jeho okolo zadního dvora (nehledí-li se k veliké věži) neposkytuje nic více, než co ukazuje každý prostý starý dům; tím malebněji objevuje se starý hrad ten zvenčí. Z dále malebná jest strana východní na vysoké skále stojící, z blízka lze pozorovati stranu jižní, a to proto, poněvadž podle ní jde cesta ke bráně. Tu lze viděti okrouhlou baštu, staré zdivo rozvalené, v němž se spatřuje starý zazděný vchod, starodávný palác s rohy svými zajímavými z boulových kamenů a černé zdi osmahlé, kteréž pocházejí z nynější průmyslné činnosti, pro kterou se žertovně říká, že v Lokti padá černý sníh.¹⁾

Řeka Ohře vine se tu mezi vysokými stráněmi a kde je Loket, vine se okolo ostroha na způsob klíčky. To jest příčina, že se tomu místu říkalo ode dávna Loket, z čehož povstalo něm. Elbogen a lat. Cubitum. Dotčený ostroh od severních výšin táhne se k jihu, tak že k jihu a východu volně, na stranu severní ale strmě spadá, a poněvadž souvisí s výšinou jen skrze úzké sedlo, u něhož se řeka k sobě znamenitě přibližuje, byl Loket pro pevnost jako stvořen. Proto vystavěn na nejvyšším místě hrad a na svazích a rovině pod ním podhradí, z něhož povstalo nynější město. Úzká ostrožna, která ostroh s výšinou spojuje, byla překopána příkopem ve skále vytesaným, k němuž šla jediná cesta úzká též ve skále vytesaná, tak že tu dav obléhajících nikdy proniknouti nemohl. Tak to trvalo až do sklonku 17. stol., kdež cesta již byla velmi obtížná, a proto skála vylámana a pohodlná silnice zřízena. K tomuto starému příjezdu přidělán v 19. století nový po železném mostě.

Město jest jižně a západně pod hradem a ačkoliv na všech stranách objato bylo řekou, přece ještě chráněno bylo hradbami a věžemi, z nichž ještě něco zbylo, zejména zajímavá věž pod radnicí, jejížto zpodek jest velmi starý a z prvních dob Lokte pochází. Cesta ke hradu vede z rynku ke kostelu sv. Václava, odkud pak se točí k východu; tu najednou se otočí k západu a vede po jižní straně hradu. Byla to tedy pravostranná cesta, jak ji vyžadovalo středověké opevnění. Kromě toho tu ke hradu ještě jeden příchod pro pěší. Na východní straně jeho za okrouhlou baštou jest staré již rozvalené zdivo, v němž jest zazděná branka. Výšina nad pravostrannou cestou opevněna byla bezpochyby jen dřevěným plotem, protože tu není ani nejmenší památky po hradbách; mezi plotem a hradem byl parkán a nyní je tu pěšina, kterou se může k dotčené baště a zazděné brance choditi.

¹⁾ Pro obmezenost místa nemůžeme se o tomto hradu tak šířiti, jak by toho zaslouhoval. Pomůckou: Heber's Burgen V.

Nad kostelem otáčí se cesta k severu a k *první bráně*, která byla v prosté hradbě, ale ze starých dob pochází. Sklenuta je do končitého oblouku a veniře ozdobně vytesány, aby žlábký a pruty vynikaly. V pravo od ní je čtverhranatý domek nepravidelného základu, v němž chlévy, sýpky, ruční mlýn a světnice vrátneho bývaly. Hned za severním koncem tohoto stavení jest *druhá brána* první podobná a také jen v hradbě. Z druhé brány vstupuje se do parkánu, který jde na severní stranu a pak k východu se zatáčí. Pravostranně jest vysoká skála, na níž stojí velká věž chránící tři brány a parkány mezi nimi, a po kraji skály starodávná hradba; v levo k západu stojí tak zvaný *markrabský dům*, starodávné stavení o dvou poschodích, jež má málo malých a nepravidelně rozestavených oken. Od r. 1725, když vyhořelo, se tu nebydlí. Název svůj, kterýž nedovedeme vyložití, mělo to stavení již v 16. století; r. 1598 byly ve zpodu stáje a nahoře zbrojnice.

Třetí brána jest docela nová; nachází se ve druhé hradbě a jest ustavičně černožlutými vraty zavřena, protože vlastní hrad jest věznice c. k. okresního soudu. Brána nachází se v úzké uličce mezi skalou, na níž stojí věž, a venkovskou hradbou a stavením, za nimiž hradíště strmě spadá. Branou vstoupí se do *dvora* nepravidelných základů, který je na všech stranách staveními zavřen.

Nad branou vypíná se na skále *veliká věž*, čtverhranatá vysoké stavení, do něhož přístupu není. Jako u všech starých věží není v přízemí vchodu; branka jest na východní straně asi 9 m. vysoko, tak že se k ní jen po dlouhém žebříku přijítí může. Za starých dob se k ní přišlo asi po pavlačích aneb snad z nějakého dřevěného stavení, které stávalo na rovince, nyní prstí prý z popela vysypaného pocházející pokryté. Z dolejška dobře vidětí, že v brance jsou schody, kterými se do horních poschodí chodívalo. Ze zpráv těch, kteří se do té věže dostali, vyrozumívá se, že u branky jest zpodní část překlenuta a v ní čtverhranatý otvor, jímž vězně do lidomorny spouštivali. U zpodu je to vězení starým rumem zasypáno. Pokryta jest věž starodávnou střechem, ale na její výšku příliš nízkou.

Ostatní stavení obsahují sice mnoho starého zdíva a tu a tam některou starou část, ale úprava jich pochází veskrze z nové doby. Stavení hned vedlé velké věže jest na ten čas zvenčí přístupné a na byty



Hrad Loket od severní strany.

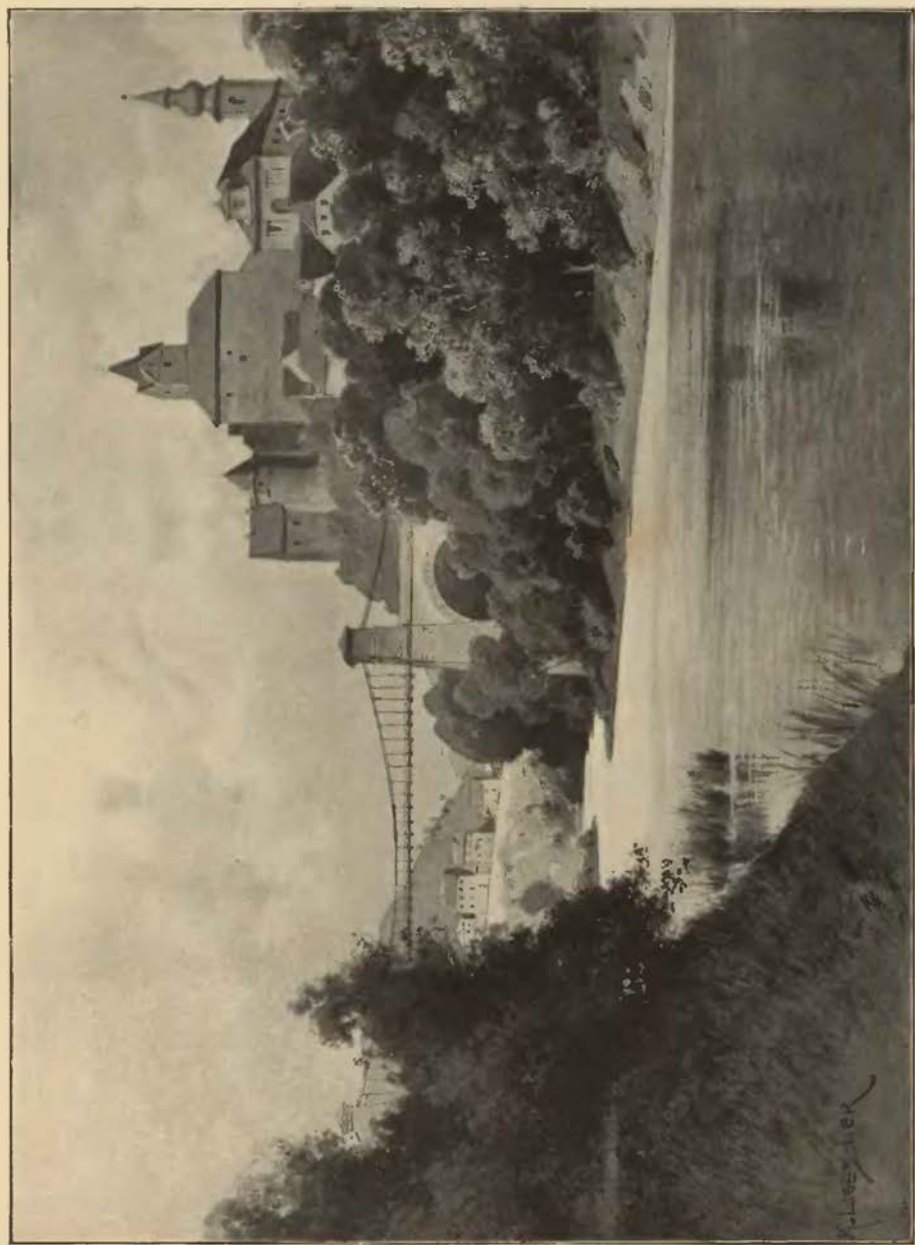

Loket.

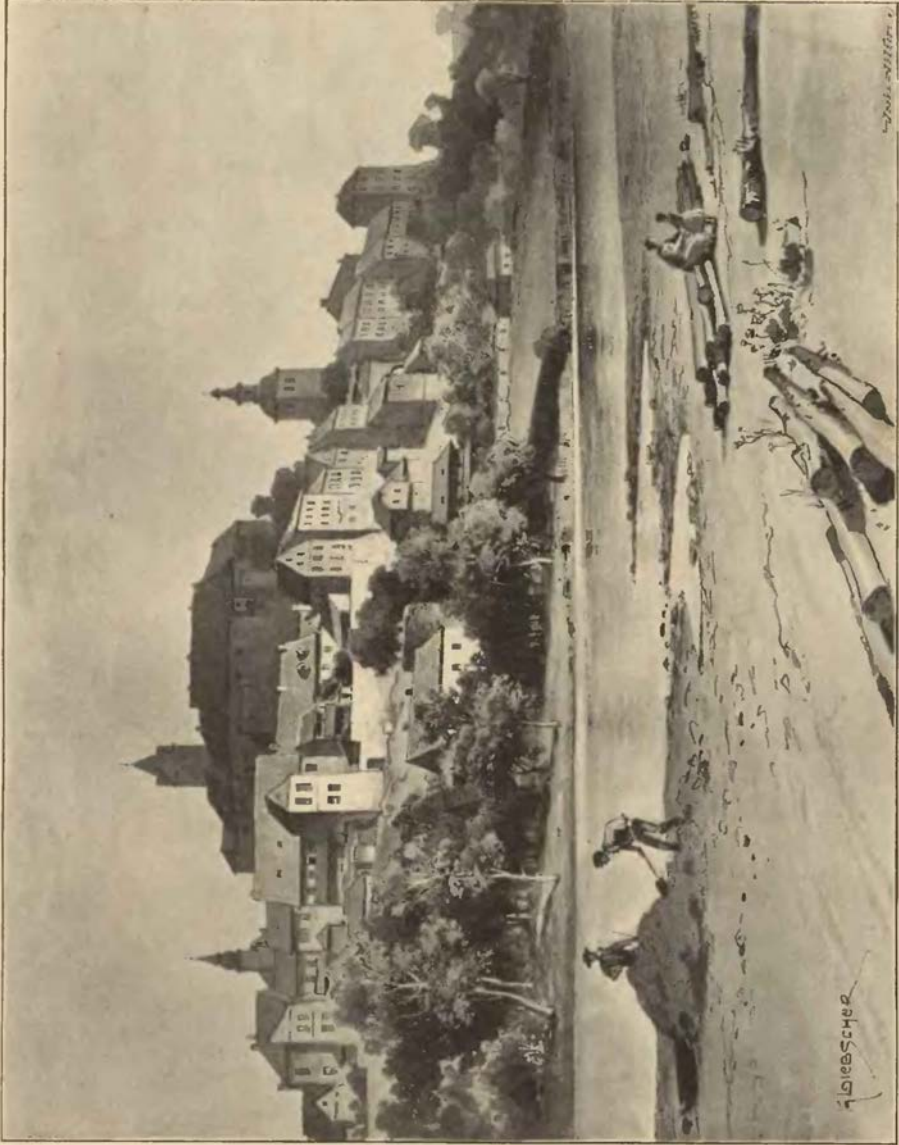

Loket od jihu.



Okrouhlá bašta u bývalé brány do města Lokte.

upraveno. Jedné světnici tu (tuším hned pod věží) se říkávalo „felsstube“, poněvadž bývala při samé skále. Vedle tohoto stavení jest jiné stavení do čtverhranu založené. Ze strany dvora neposkytuje nic zajímavého; schody do horního poschodí nacházejí se v přístavku, který byl teprve v 19. století přistavěn. Zajímavější jest venkovská strana, zvláště prastarý zpoděk, který z dob prvního hradu pochází. Zajímavé totiž jsou štukové kameny v jeho rozích, které mají boule neb hlízy a docela se kamenům na Chebské a Zvíkovské věži podobají. Takových hlízových kamenů jest v Lokti několik; jimi sesleny jsou rohy tohoto stavení, jednotlivé takové kameny nacházejí se také v rohu velké věže a dva jsou ve věži, která jest pod radnicí. Toto vyskytování boulovitých kamenů v Lokti povede po podrobném prozpytování k rozluštění jich stáří; buď nejsou tak staré, jak se obyčejně za to má (Loket vznikl totiž teprve v 13. st.) anebo pocházejí z nějakého starého stavení, které při založení Lokte rozebráno.

Toto jako i ostatní stavení na hradě jsou o jednom poschodí, jen to stavení, které je při bráně proti věži, má toliko přízemí. Část jižních stavení vedle čtverhranatého domu, právě popsaného, byla dříve dvě poschodí vysoká, ale protože r. 1825 byla tak sešlá, že se zřícenině podobala, nejhořejší část rozmetena. V této části v druhém poschodí byl palác Dvorská světnice (r. 1598 Obere gemalte grosse Hofstube), v níž se šlechta kraje Loketského shromažďovala. Před zbořením bylo viděti na stěnách bohyně spravedlnosti malovanou, obraz Jeronyma Šlika z Holíče a erby rozličné. Na dveřích byla léta 1441 a 1529 vytesána. Světnicím vedlejším říkávali ještě ku konci 18. stol. Landstuben (Zemská světnice), ale tak se jmenovala jen jedna, a byl v ní velký stůl, za nímž manové k soudům zasedali. Také tu bývala světnice, řečená Knížecí. V přízemí (tuším v baště, na jih vynikající, která je nyní zemí pokryta) bývala mučírna; nástroje k mučení zůstaly tu ještě dlouho potom, když útrpné právo bylo zrušeno.

Na jihovýchodní stranu vybíhá polookrouhlá (nejvrchnější rohatá) bašta, která má ze dvorské strany jedno poschodí. V přízemí jest obyčejně klenutá světnice. Nad tím jest tak zvaná kaple (stará), velmi zajímavá místnost s 3 okny, teprve později vylomenými. Klenutí její bez prutů sbíhá se ve

tři svorníky. Na jednom z nich jsou proutky stočené, tak že připomínají starou písmenu A a mezi nimi tři růžice, snad rodinu Šliku neb Štampachů připomínající. Na druhém je jako písmena D a vedle ní pulmésic, na třetím znamení, podobající se písmeně T. Znamení ta jsou ve slohu 14. věku, ne-li starší. Po stranách kaple jsou výklenky. Vedle této bašty k jihozápadní straně jest světnice s arkýřem nahoře pod střechou.

Severovýchodní dlouhé stavení má zvenčí starodávní, ze dvora moderní způsobu. K němu na dvorské straně je přistavěno malé stavení, v němž se nachází hluboká *studně*, ve skále vytesaná. Z ní jde na severní stranu štola snad k nahánění vody určená. Na severovýchod vybíhá tak zvaná *dolní bašta*, polookrouhlé stavení, v jehož hořejší části r. 1830 kaple zřízena. Je to nízká, nepřilíši prostorná místnost, která bývala před tím skladištěm. Oltář se stolicemi a nářadím přenesen sem z kostela sv. Jana. Pod dolní baštou a pod tím celým stavením nacházejí se v podzemí sklípky ve třech podnebích nad sebou. V jednom z nich, starém to vězení s kamenným sedadlem, ještě leží na zemi pouta, v jiném jest železný kruh. Za starých dob bývaly vězením jen spodní místnosti, neboť podlé inventářů r. 1598 zdělaných byly tu dřevárny, lázeň (u studně), konice, chlebnice, pekárna a spížirna. Ze světnice, které bývaly nad tím v přízemí, připomínají se starý fraucimor, hraběcí světnice (u studně) a malá úřední světnice. Veškeré místnosti a všechna stavení, pokud se jich potřebuje, jsou upraveny na věznice.

Loket jest sice starý, ale před r. 1234 se nepřipomíná.¹⁾ Jeho předchůdcem jako přední místo v těch končinách byl hrad Sedlec u Karlových Var a po něm se ten český kmen, který v údolí Ohře a nižších polohách při něm obýval, Sedličany nazýval. Až do dob krále Vladislava I. sídlili na tom hradě úředníci královští, ale po tomto panovníkovi dostalo se Sedlecko v držení hrabat z Vohburka a po nich císaři Bedřichovi I.²⁾ Za něho bezpochyby kraj ten z Chebu spravován a hrad Sedlec zanikl. Když tedy Přemysl I. zase Sedlecko ujal, byl bezpochyby hrad Sedlec rozvalen a sklesl na kostelní vesnici, a pro spravování téhož kraje postavena nová pevnost na lokti Ohře. Buď to učinil Přemysl (k čemuž by poukazovalo české pojmenování) aneb již před tím císař Bedřich (k čemuž by poukazovalo vyskytování se boulového kamení). Pod hradem, po západním způsobu vystavěném zřízeno podhradí, a držitelé okolních zemanských statků bydlili na hradě jako hradčané (castrenses), aby byli pohotově k jeho obraně.³⁾ Prvním nám známým purkrabí byl *Sulislav* (r. 1234—1239), za něhož se také německý název vyskytuje, protože podhradí bylo přistěhovalými Němci osazeno a také po zemi mimo Čechy (r. 1234 Kojan, r. 1239 Kojata) se také Němci osazovali. Roku 1239 přijel sem král Václav, vyjednával odtud s Kunrátem, králem římským, v Chebu meškajícím.⁴⁾ Ke sklonku panování téhož krále stal se purkrabí na Lokti *Jaroš ze Slívna* (neb *Fusperka*⁵⁾), jenž králi věrnost s hradem Loktem zachoval, když se proti němu syn Přemysl vzbouřil. Hrad ten pak sám třetí králi přemoženému zanechán a zůstal ovšem v jeho moci, i když se zase králem stal. Po smrti králově byl Jaroš odvolán a na jeho místo posazen *Oldřich z Valdeka*, číšník mladého krále, jenž se vyznamenal r. 1257 při obraně Mühldorfu.⁶⁾ Okolo r. 1264 zase Oldřich odvolán z Lokte a povýšen za purkrabí Pražského; dosazen sem zase Jaroš, který byl ještě r. 1268 purkrabí i Chebským i Loketským.

Až do té doby řízeno bylo Loketsko tak, jako všechny ostatní kraje, tedy způsobem staročeským. Přemysl II. chtěje výnosnost jeho zvýšiti, osadil venkov německým lidem, v čemž mu kláštery Tepelský a Osecký napomáhaly. Mnohé vsi klášterní vyňaty z moci purkrabské a odcizeny znenáhla Loketsku. V prvních letech krále Václava II. držel *Bedřich* hrabě *Colerský* a purkrabí Normberský Loketský kraj též jako purkrabí, zejména r. 1285.⁷⁾ Po něm následoval r. 1294 *Hynek z Lichtemburka*, a nástupce jeho *Vilém Zajíc z Valdeka* byl prozatím posledním purkrabí panského stavu.⁸⁾

Asi v ty doby, snad i před tím, změněny řády v Loketsku, jež až do té doby bylo tak spravováno jako ostatní kraje. Jednotlivé vesnice a dvory propůjčovány rytířům po většině německého původu manským právem ovšem zase německým. Znenáhla povstala v Loketsku troji manství. Jedna patřila ke hradu Lokti a nazývala se Kamenská manství (Steinleben) po hradě Loketském, jemuž, tuším, lid Stein říkával. Druhá byla tak zvaná Leuchtenberská léna, která byla v západní části Loketska a teprve ke sklonku 15. stol. Lokti podřízena. Třetí byla Plavenská léna. O vzniku a dějinách těchto dvou posledních málo známo jest. Manové Loketští jsouce při pomezí, měli důležitá práva. V držení statků měli zákonitou poslušnost, provozovali nižší myslivost a berni platili jen podlé zvyklosti svého kraje. Osvobození byli ode všech soudův království, jsouce povinni jen před králem aneb Loketským purkrabí odpovídati.⁹⁾

¹⁾ V německém ČČM. 1831 str. 464 uveřejnil Kropf nejstarší zprávy o Loketském kraji připomínaje r. 1184 Jiřka purkrabí Loketského, ale tu zprávu přejal z chybného opisu Paprockého (o st. pan. 14. srov. Reg. I. 611), nesmyslně pak pokračuje, že kraj mezi Žandovem a lesem jmenoval se Loketskem a že r. 1222 Marek, syn Jiříkův, byl purkrabí Loketským. V Erbenových a Emlerových registech o tom není potuchy. ²⁾ Palacký Ib. 476. ³⁾ Reg. I. 391. ⁴⁾ Palacký Reg. I. ⁵⁾ Poprvé r. 1253. (Reg. I. 618.) ⁶⁾ Pertz, Mon. Germ. XVII. 399. ⁷⁾ Gradl, Mon. Egrana I. 137. ⁸⁾ Reg. II. a III. díl. ⁹⁾ Reg. IV. 365.

Později vyvinula se z toho zvyklost, že měli svůj *manský soud* na hradě Lokti a jednání jeho řídil *zemský soudí*, jenž byl králem ustanovován. Kdy se to tak ustálilo, není známo; možná že teprve za Šliků a že do té doby purkrabí na soudě předsedal. Rok co rok obsílání manové zemským poslem, aby v úterý po sv. Valpurze přišli na hrad. Přísežní manové (totiž ti, kteří minulý rok na soudě seděli) vybrali dva z nepřísežných a tyto dva z přísežných a ti čtyři vybrali 12 manů, kteří měli na soudě zasednouti. Jména jich napsána na ceduli a dána ke schválení tomu, kdo hrad dužel. Soud ten byl pak ve všech městech a městečkách vyvolán. Pak zasedla tři práva, jedno po druhém a po 14 dní, a v úterý po sv. Michálu a v úterý po kraje sv. Erhartu zase seděla tři práva, tak že soud zahájen devětkrát do roka. Po rozsudku poslal soudce k odsouzenému a vyzval jej, aby se po 14 dní smluvil; jestliže se to nestalo, vyzván po druhé a naposled; pak následovalo vykonání nálezu. Manský soud byl také nejvyšším právem pro všechny soudy v kraji, a druhou stolicí byl manský soud Tachovský. Sedlská práva byla v Lokti, Sedlci, Boru, Starém sedle, Falknově, Kynšperce, Hertenberce. Popravy byly v Lokti, Ostrově, Falknově, Kynšperce a Hertenberce. Manských statků bylo okolo třiceti.¹⁾

Důležité události zběhly se na hradě zdejších za krále Jana. Když náruživostí králové Elišky strannictví v zemi podněcováno a podporováno a za té doby, co králová v nepřítomnosti manželově správu zemskou držela, povstala domácí válka. Králová nechťíc na to patřiti, odebrala se (r. 1317, 20. června) s dětmi svými na Loketský hrad a tu po čtvrtletí přebývala. Když svou neústupností do úzkých přicházela, volala krále do země. Týž přibyl do Lokte dne 12. listopadu se zástupem několika set branných. Mnozí páni přišli k němu, těšíce se na obrat a doprovodili jej odtud i s královnou do Prahy. To byl opět počátek nové války. Mezi tou dětí královny zůstaly na Lokti pod opatrováním Ondřeje z Junged purkrabí.²⁾ Ku konci měsíce března přijel do země císař Ludvík, aby svaděné mířil. Ku konci měsíce března r. 1318 dojel do Chebu, odkudž s králem odejel do Lokte. Sem byl volán také Vilém Zajíc, přední bojovník protivné strany, s ním uzavřeno příměří na tři neděle. K projednání dokonalého míru svolán obecný sněm do města Domažlic. Ještě na počátku měsíce dubna se král v Lokti zdržoval.³⁾ Mír trval nějaký čas, až zase neshody mezi králem a královnou povstaly (r. 1319). Král velice hněviv přišel se zbrojným lidem do Lokte, kdež králová posud bydlila. Vstoupiv do hradu, rozkázal hned, aby posádka tamější opustila místa svá na věžích a zdech, postoupila jich lidem od něho přivedeným, a když oni zaražení jsouce rozkazem nenadálým, octli se na rozpacích, kázal hned stříleti do nich, jako do nepřátel. Králová ulekla se velice, domnívajíc se z počátku, že manžel její snad smyslem se pomínil, ale z klamu svého brzy vyvedena jest, když on nejen od nejvěrnějších jejích služebníkův a služebnic, ale i ode všech dítek ji odloučiv, do Mělníka poslal. Čtvero dítek královských podrženo v Lokti a nejstarší syn Vácslav (Karel), o němž králi doneseno, že jej chtějí učiniti králem, chován jako vězeň se dvěma služkami v temné komůrce, kdež po dva měsíce nebylo mu světla spatřiti, leda malou dírou ve zdi.⁴⁾ Rozkazy královny vykonával purkrabí Mikuláš Vinkler,⁵⁾ jenž proto zbohatl.

Dosud byl farní kostel Loketský mimo hradby (tuším na místě kostela sv. Jana křtitele), ale okolo r. 1325 krá jej na nynější místo přeložiti kázal. Stavbu tohoto kostela řídil bezpochyby purkrabí Sejc (Sejfyrd), jenž ještě r. 1330 ve svém úřadě zůstával.⁶⁾ Asi v ty doby byl Loket zastaven komusi, ale vyplacen r. 1333, když mladý král Karel se do Čech vrátil. Od té doby zůstal Loket po celé století v přímém držení králů. Král Jan r. 1341 práva manů sepsati kázal, což pak r. 1349 králem Karlem, synem jeho, stvrzeno.⁷⁾ Týž král (r. 1352) obci „městečka a podhradí“ Lokte německým a latinským listem výsady krále Jana, které jim shořely, obnovil, udělil jim taková práva, jako mívala královská města.⁸⁾ Pro důležitost jediné brány městské opatrování její nebývalo obci svěřeno, nýbrž manům, začož drželi několik dvorců. Karel právo to potvrdil r. 1359 bratřím Sletenerům.⁹⁾ Karel sám se tu v l. 1370, 1372, 1374 a 1376 vždy po několik dní zdržoval.

Král Vácslav IV. potvrdil r. 1382 výsady města a předměstí a purkrabství udělil *Zdimírovi ze Sedlce*, který v l. 1383—1397 některá práva králova v kraji vykonával.¹⁰⁾ K ruce měl Jindřicha Rausengrünera jako místopurkrabí. Od tohoto koupil Zdimír r. 1387 plat, jež daroval k oltáři Matky boží v kostele Loketském. Král Vácslav potvrdil r. 1388 práva manů¹¹⁾ a sám se tu v l. 1389 a 1398 zdržoval. Purkrabí tu byl r. 1398 nějaký Vintř. Týž se připomíná v zemském míru r. 1398, 16. května, který markrabí Prokop jako správce zemský pro zemi Chebskou a Loketskou se sousedy v Říši učinil. Účel jeho byl pronásledovati škůdce, kteří s místa na místo přebíhali. K vykonávání toho udělil král r. 1406 i městu vykonávání popravy v kraji.¹²⁾ Asi okolo r. 1405 stal se purkrabí *Albert starší z Kolovrat* a na Libštejně,

¹⁾ Urbář Loketský (museum). ²⁾ Reg. III. 170. ³⁾ Reg. III. 177. ⁴⁾ Palacký. ⁵⁾ Reg. III. 231. ⁶⁾ Reg. III. 438, 644, fiš. arch. Mnichov. ⁷⁾ Arch. gub. ⁸⁾ Oba originály v Lokti č. I a 7. ⁹⁾ Arch. Roudnický. ¹⁰⁾ Arch. Loketský, lib. conf., erect. XII. 23, 51. Invent. S. Thomae. ¹¹⁾ Arch. gub. ¹²⁾ Arch. Loketský.



Loket. Motiv z hradu.

po dlouhé době zase osoba panského stavu, který až do r. 1412 purkraboval.¹⁾ Zejména byl hejtmanem, když král Václav zemský mír se sousedy obnovil, a proto hejtmanovi uloženo, aby na hradě Loketském 24 koní choval.²⁾ Toho roku král potvrdil obci Loketské opatrování brány, jež nedlouho před tím koupila. Po Albertovi následoval v purkrabství *Janek Malčřík*, jenž na jaře r. 1413 Nejdek koupil a zboží Kraslické k Loketskému kraji připojil. Poněvadž byl Loketský hrad velice sešlý, dovolil král Jankovi, aby na něm 200 kop postavěl a zapsal mu je na hradě Hertenberce. Purkraboval tu i r. 1420.³⁾

Král Zikmund potvrdil r. 1420 dne 16. července svobody města Lokte a dovolil, aby purkrabí zemského sudí a písaře po radě městského úřadu volil a ti aby i purkrabí i radě přísahali. Hned potom stvrdil také práva manův.⁴⁾ Asi r. 1422 zastavil Loket *Půtovi z Ilburka*, poněvadž mu tento statek Mšený odevzdal a velké peníze si za službu a jinak počítal. Po Zikmundovu způsobu stalo se to zběžně a Loket mu zatím odevzdán jako purkrabí v 6012 kopách, ale při pořádném počtu r. 1426 zastaven mu kraj jen v 4762 kopách.⁵⁾ Asi v ty časy (snad r. 1427) byla obava, že vojsko pod obojí na Loket útok učiní, pročež rada dala předměstí vypáliti a pobořiti,⁶⁾ aby se tu Čechové usazovati nemohli. Za to daroval král obci (r. 1429) oboru mezi Loktem a Ohří, aby tu založili nové předměstí, ale to teprve tehda, kdyby již Půta Lokte neměl.⁷⁾ Mezi Půtou a krajem srozumění nebylo. Půta osoboval si práva jako král a žádal na manech a městech, aby mu rok co rok berni královskou platili. Když se proto bouřili, rozkázal král Janovi falckrabí na Rýně, aby je srovnal. Ten r. 1427 dne 6. listopadu vypověděl, že manové berni

¹⁾ Lib. conf. ²⁾ Arch. Chebský. ³⁾ Arch. c. k. dvorský ⁴⁾ Arch. Loketský a gub. ⁵⁾ Diplomátř Ilburský. ⁶⁾ O nějakém skutečném útoku na Loket nikde nic nenacházím. Roku 1429 v říjnu přijel Jakoubek ze Vřesovic se 200 koňmi, ale zase odjel. (Arch. Chebský.) ⁷⁾ Arch. Loketský.



Brána do hradu Loketského.

povinni nejsou.¹⁾ Za nedlouho a zvláště když nebezpečí od podobojích pominulo, povstaly nové rozmíšky pro nátlasky Putovy. Císař ustanovil jim rok a nařídil r. 1432 dne 7. března Chebské radě, aby potřebné písemnosti a svědomí opatřila.²⁾ Zároveň rozkázal klid mezi stranami, ale Půta rozkaz ten za hřbet klada, po kraji vraždil a páčil, v čemž mu zase od protivníků opláceno. Loketští odňali mu nějaký věnec (perlový), čiši a lžici a donutili jej (snad jej zajavše) k zápisu na mír. Výpověď se stala teprve v září r. 1434. Dne 28. září potvrdil císař práva města a manův³⁾ a dne 29. září rozkázal mír mezi stranami. Půta odsouzen, aby zaplatil, co komu je dlužen, a Loketským zase nakázáno, až by zaplatil, aby mu vrátili vzaté aneb zaplatili. Zajetí měli býti z obou stran propuštěni, a Půta měl velkou pušku, kterou na Lokti nechal, tam zanechat, začež mu král slíbil v Uhrách tolik mědi dáti, co by vážila.⁴⁾ Zároveň císař vyňal kraj z moci Putovy dav mu pojištění na dluh a ke kraji připojil zboží Hroznětinské, jež od kláštera Teplského koupil.⁵⁾ Asi tři léta držel císař Loket sám. Ale r. 1437 potřeboval peněz a vypůjčiv si je od *Kašpara Šlika*, purkrabí Chebského a kanděře, zapsal mu hrad a kraj Loketský i s many a všim příslušenstvím. A poněvadž hrad, jenž byl pokládán za královské obydlí, velmi sešlý byl, zapsal tolik peněz, kolik k jeho obnovení bylo potřebí. Zároveň mu zapsal roční plat 100 uherských zlatých na udržování Andělské hory.⁶⁾

Kašpar Šlik byl osobou v tehdejších bězích velezajímavou: jako důvěrník dvou králů měl nemalou působnost v záležitostech zemských a získal nemalé bohatství (totiž kromě Loketského kraje) Basano, Holíč a Skalici, pojistil rodu svému přední postavení v stavu panském, ač sám jen ze skrovné

¹⁾ Arch. gub. Purkrabími byli r. 1429 Hes Slavatský, r. 1430 Martiu Nosek z Bořitova, r. 1433 Matěj Henigar a r. 1434 Jan z Kageru. ²⁾ Diplom. Ilburský. ³⁾ Arch. Loketský a gub. ⁴⁾ Arch. Roudnický. ⁵⁾ Arch. Teplský. ⁶⁾ Arch. gub. Srovnaj i Arch. č. II. 420.

rodiny městské pocházel.) V pokojném držení Lokte zůstával do r. 1444. Tu zdvihl proti němu válku Vilém z Ilburka, syn Pütův, pro nezaplacení peněz, které otci jeho císař Zikmund dlužen zůstával, Loket vyvadiv.) Roku 1449, dne 4. července zemřel Kašpar přirozených dědiců nemaje. Statky jeho dědili po něm bratři *Mates, Václav a Zikmund*, synové Mikuláše, staršího bratra. Za jejich vlády uhořel hrad do velké věže hradu (r. 1454), jejíž střecha shořela. Noví páni utiskovali many, kteří r. 1459 potvrzení svých svobod dosáhli, i města, žádající na nich placení berní, manové pak se z toho vytahovali řkouce, že berně patří králi. Válka z toho ovšem nesměla býti, jako byla za dob Zikmundových, ale Šlikové žalovali u krále. Král Jiří jsa r. 1461 dne 7. března v Teplicích u přítomnosti stran a Kašpara z Aurbachu, zemského sudí Loketského vypověděl, aby města a manové ve dvou letech zaplatili 1300 kop, kterých by se užilo k dobrému hradu, ale v budoucích dobách aby ani králi ani komu jinému berní neplatili, leč by sami té vůle byli platiti. Nedlouho potom král potvrdil Šlikům zápisy jich na Loket.) Peněz od manův a měst položených užito r. 1462 k vyplacení Hertemberka a Nejdeka, jež připojeny k Loketskému kraji a ponechány Matesovi, jenž na ně 700 kop připůjčil. Když pak Mates králi Nejdeka postoupil, připsáno mu za to 2000 fl. na Lokti.) Šlikové a Loketští králi zůstali věrní; Šlikové i potom, ale Loketští se r. 1468, 18. prosince povinnosti zřekli a králi odpověděli. Ale protože prvopis se posud v Lokti nachází, zdá se, že jim tento zápis navrácen. Mezi Šliky a Loketskými totiž od několika dob byly kyselosti; ze strany Šlikovské žalováno na neposlušnost Loketských; jaké stížnosti Loketští měli, není nám známo. A poněvadž Plavenští, nepřátelé Šlikův, drželi se Uherského krále, šli Loketští odtud s nimi. Vzдорovitost Loketských konečně Matesa a Václava dojala tak, že se odhodlali na jaře r. 1471 hrad a kraj Albrechtovi knížeti Saskému prodati. Kníže zavázal se jim 23.000 fl. r. zaplatiti a poslal do Lokte a kraje rady své, aby od nich slib poslušnosti přijali. Loketští sice je pustili do města, ale co do učinění slibu se z toho vytáčeli a chtěli míti rozmyslenou. Vyjednávající s radami poslali zatím k Plavenskému, chtějíce ho do města a na hrad, který byl nedostatečně opatřen, vpustiti. Když tedy rady zase dne 25. března k městu přicházeli, stříleno na ně, a přístup do hradu přes řeku také jim byl zastaven a k tomu odpor Loketských byl sesilován lidem, který sem od Plavenského poslán. Poněvadž kníže za radami lid svůj poslal, hotovili se tito k tomu, aby se do hradu dostali, ale to nebyla tak snadná práce, poněvadž se jim vojáků, řemeslníků a zásob nedostávalo. Když pak lid přišel, položili se ze dvou stran před městem, kdež mladší Plavenský osobně přítomen byl a nakvap pomoci od Uherského krále a Plzenských jednotníků vyhledával. Jak se zdá, octli se Loketští na konci měsíce března v úzkých a proto vyjednávali. Dne 1. dubna smlouva učiněna skrze dva many a tři měšťany mezi Matesem a Václavem a Loketskými tak, aby tito zase oněm poddání byli a obojí nikoho k sobě nepouštěli; a chtěli-li by Šlikové postoupiti panství svého komu jinému, to nemělo se státi, leč s volí toho Českého krále, kterého i papež i císař za takového uznají. Také i to umluveno, že i Sasové i Plavenští mají odtáhnouti. S Plavenským Šlikové míru neučinili a trvala mezi nimi válka i potom. Mezi tím se i Uherský král namáhal, aby Lokte nabyl, žádaje města v kraji, aby jej za svého hejtmana přijala. Loketští tím posilnění jsouce, pozdvihli se zase a přístup k hradu od Ohře zatarasili. Zároveň i Plavenský se hotovil, aby hrad a město násilně opanoval. Loketští pánům škodili, jak mohli, a Plavenským, když brali, překážek nečinili. Potměšilý útok na Šliky učiněn dne 22. července tuším r. 1473; byv několik dní před tím připravován. Ráno povstal oheň pod samým hradem v domě jistého stranníka Plavenského, který přítomen nebyl. Odtud se vzňali jini domové pod hradem. Mikuláš, Matesův syn, spatřiv oheň ten ve Falknově, pospíchal na pomoc, ale mezi tím že i hrad hořel, nebyl vpuštěn do města. I pustil se k Ohři, přeplaval přes řeku a po skále se dostal do hradu. Ten ovšem proto, že se tam nemohl hned dostat, se všim náradim shořel, tak že z něho nic nezůstalo, leč jen markrabský dům. Když potom Mikuláš do města sešel a hasiti pomáhal, přitáhl lid Plavenského k městu a vynutil si, že byl vpuštěn. To vida Mikuláš, ujel na hrad a kvapně jej lidem svým opatřil. Ale poněvadž se pověst o tom záhy roznesla a lid venkovský, který Šlikům přál, valem se k městu hrnul, nuceni byli Loketští Plavenského z města pustiti.) Za to se pomstili Mikuláš a Václav dne 30. září buď téhož neb následujícího léta tak, že spojivše se se dvěma pány z Frank v noci se do hradu vloudili, pak město přepadli a zapálili, při čemž i kostel shořel. Dostavše je pak ve svou moc, vyhnali sousedy odporné a ostatní donutili k poddanství. Následek toho byl, že r. 1475 na Matesa a syny jeho v Římě klatba vyhlášena. Avšak Šlikové majíce dosti mocných přátel obdrželi zase absoluci.

Vladislav král potvrdil (r. 1476) Matesovi a synům jeho *Mikuláši, Jeronymovi a Kašparovi* zápisy na Loket a ponechal jej jim do jich všech životů. Potom r. 1477 svobody manů a r. 1479 města potvrdil.)

¹⁾ Nemohouce tu o něm šířiti slov poukazujeme k Nauč. Slovníku. ²⁾ Viz o tom obšírně Arch. č. 1. 285, II. 420 atd. ³⁾ Arch. gub. Palacký, Urkund. Beiträge 242., arch. č. VII. 549. ⁴⁾ Arch. gub. ⁵⁾ Schlesinger, Die Chronik der Stadt Elbogen, K. Köpl, Ein Beitrag zur Geschichte der Fehde der Schlicke mit der Stadt Elbogen. ⁶⁾ Arch. gub. a Loketský.

Když však od vypuzených Loketských stížnosti docházely a Plavenští posazovati nepřestávali, jal se král proti Šlikům na právo nastupovati a pohnal nejprve měšťany Loketské k odpovídání, že slíbili poddanost, ale poněvadž tito se vymluvili, že slíbili jen pokud se zapisu královských dotýče, puštěno to zase (r. 1483). Šlikové našli konečně nový způsob vyvážniti z právních nesnází, davše sobě padělati majestát, kterým císař Zikmund Kašpara a bratří jeho z moci císařské z právomoci všech soudů vyňal tak, aby jen před císařem aneb tím, komuž by poručil, stáli. Když tedy Jeronym r. 1486 k zemskému soudu pohnán byl, zastíral se tímto majestátem. Soudcové nepravosti jeho nepoznali, ale dobře vědouce, že na soudě zemském i král státi musí, prohlásili, že král Zikmund neměl práva takovou svobodu dávatí.¹⁾ Asi tehda aneb krátce před tím byli se Mikuláš, Jeronym a Kašpar, synové Matesovi,²⁾ rozdělili tak, že první dostal Falknov, druhý Ostrov a třetí Loket. Ale r. 1489 došlo k novému dělení, při němž Mikuláš dostal Falknov a jiné statky a Kašpar Ostrov se statky. Na Loketském hradě obdržel Mikuláš markrabský dum, Jeronym dva domy s kuchyní a sklepy, město a huti mezi branami, a Kašpar dům řečený Červená komnata.³⁾ Jeronym zastával královská práva nad many a krajem, ale tak nešťastně, že způsobil nové zápletky. Nešetrným jednáním many proti sobě bouřil. Dav pak r. 1490 starého mana Mikuláše Pernštejnara, mluvčího manův, za pleitem královským zajíti a nazejtří bez řádného slyšení stíti, kromě toho mana Hysřli na Chodově nočního času přepadl a tvrz jeho ztekl. Boje se pak trestu r. 1491 úřad Loketský v přítomnosti Jířka z Reichenšteina hejtmana *Zikmundovi ze Švarcenberka* odevzdal a jel do Uher, aby krále uchlácholil, ale nedojel do Budína, od loupežníkův zavražděn (r. 1491, 11. července). Poněvadž synové jeho *Šebastian, Kvirin a Albrecht* nezletilí byli, spravoval statek jich Kašpar až do r. 1496. Mezi tím byla v zemském soudě pře vedena proti bratřím Šlikům pro nátlisky, které kraji činili. Mates, který nestál, odsouzen jest statku, a synové Jeronymovi odsouzeni pro zavraždění Pernštejnara, aby dali 200 fl. na záduší a nahradili škody (r. 1497, 3. června). Nález ve při s many odložen k jinému času.⁴⁾ Král Vladislav byl nějaký čas úmyslu Loket od Šliků vyvaditi, a proto dal plnou moc Jindřichovi ze Hradce, aby jej vyplatil, ale poněvadž ještě Kašpar měl život zapsaný, upuštěno od toho, a Jindřich zápis vrátil. Šebastian a Kvirin potom dělali nátlisky městu, žádajíce na něm slib jako u vlastních poddaných a nechtíce jim vydati klíče od bran, jež jim byly r. 1474 vzaty. Na jich prosby odpovídal Šebastian, že oni jsou jeho, poněvadž má na nich peníze, že on je jejich král a císař a jiného pána že nemá. Na žaloby jich u krále konečně r. 1498 výpověď učiněna a Loketským navraceny jich bývalé svobody.

Od té doby přísahalí pánům jen jako zástavním držitelům.⁵⁾ Ale i potom nebylo pokoje, protože Šebastian jsa násilné povahy, o nic jiného neusiloval, než aby město v dědičnou poddanost si uvedl a nerad poslechl. Když král opouštěje Čechy (r. 1502) sadil byl po krajích nové hejtmány a pro Loketsko ustanovil Jindřicha z Plavna, Šlikové mu odepřeli poslušensství. Šebastian Loketské všemožně sužoval. Protože měl v moci klíče od bran, libovolně otvíral a zavíral město, třebas na celé dni, aby měšťany učinil povolnějšími. Usiloval o to, aby všecku samosprávu městskou zničil. Popíral radě právo popravky, chtěl konšely sázeti sám, popíral právo lidí do města přijímati a žádal, aby odvolání od městského soudu šlo jen k němu. Za to mu Loketští činili také příkoří. Dne 14. prosince r. 1502 vstoupili ve spolek s many na společnou obranu, k němuž za nedlouho i Karlovarští přistoupili. Ale poněvadž směr tehdejšího panstva šel k tomu, aby otročili, zase deset pánů poslalo Loketským pohružku psanou, budou-li Šlikům příkoří činiti. Na štěstí pro Loketské došlo dne 6. února r. 1503 k obyčejné při svatbách pranici, ve které Šebastian se s Pluhý a Gutšteiny zneprátelil. Bratři Hanuš a Šebastian Pluhové donuceni od Šlika, aby se na Lokti stavěli, ale Jan a Volf bratří z Gutšteina, kteří je byli namluvili ke svatbě, přišli dobrovolně sdílet jejich osudů. Šebastian Pluhý, ač se volal na zemský soud, kázal vsaditi do městského vězení, ale Loketští znajíce práva lépe než on, ho neuposlechli. Dáni tedy do města, ale když krajský hejtman a ostatní Gutšteinové s 5000 brannými (9. února) před město pítáhli, vymoženo propuštění zajatých na svobodu; obě strany zavázaly se státi o při svou v Praze na soudě komorním k roku sv. Martina (11. listop. 1503). Také pře, kterou měl Šebastian s městem, k témuž dni odročena. Mezitím ale král rozmysliv se podal té věci na soud zemský k suchým dnům Jeronymským. Loketští stáli sice, ale že k nálezu nedošlo, odjeli zase. Když potom nestáli o sv. Martině na soudě komorním nenadavše se, že by toho bylo potřebí, puštěno jest na ně Šlikům právo stanné. Nicméně po mnohých žalobách dal král 17. prosince manům a měšťanům Loketským a Varským nejen dovození, brániti se společně násilím i křivdám, kteréž by je potkaly, ale i psaní pohružčivé, které Šlikům měli sami podati. Tři rytíři a dva měšťané nesli ten spis dne 4. ledna r. 1504 na hrad. Když přišli ke bráně, šel jim Šebastian vstříc a vida mezi nimi Otu ze Šparneka, pustil se s ním do svády, až i za zbraň potrhoval. To vida Šparnekár dobyl meče, ale rychle po schůdkách ustoupil. Za ním poslal

¹⁾ Palacký, Arch. č. VI. 558. ²⁾ Mates zemřel r. 1487, ale synové se za jeho živobytí prozatím rozdělili. ³⁾ Elbogner Chronik.

⁴⁾ Arch. č. VI. 561, Elbog. Chron. ⁵⁾ Obšírně v dotčené kronice, viz též u Palackého 401, 403. Hejtmánem byl r. 1499 Fabian z Feilče.

Šebestian pacholka s kopím, který ho honil až do města; zároveň Šebestian vzav oštěp zavřel městskou bránu a zpurně žádal purkmistra za vydání Šparnekára, který se byl k němu do domu utekl. Loketští nepovolili, tak že se Šparnekárovi v noci podařilo z městské hradby se spustiti. Poněvadž Šebestian městu proto hrozil, hotovily se obě strany k boji. Šebestian zásobiv hrad pušky všechny namířil k městu a požádal pomoci od strýce Mikuláše Falknovského a knížat Saských.¹⁾ Válka začala asi v polovici ledna. Manové a měšťané oblehli hrad, z něhož zase do města stříleno. Loketští také žádali Pražanův, aby jim pomohli,



Místo bývalé brány do města Lokte

ale pomoci neobdrželi. Potom Šlikové dostavše na pomoc několik set lidstva ze Sas, přepadli a opanovali město (okolo 1. února) a odporné měšťany některé zabilí a jiné vyhnali. Při tom vzňal se oheň, tak že 70 domů vyhořelo. Přemožení žalovali na Šliky u zemského soudu, že povolavše cizozemce, pustili oheň v mírné zemi a vytiskli je mocí ze statků jejich. Šlikové pohnáni byvše již ke dni 28. února, zdráhali se odpovídati pro krátkost roku a sami žalovali viníce druhou stranu ze zprotivilosti a vzpoury. I rozkázal soud, aby manům statkův vzatých postoupil a měšťané zase aby se do statků svých navrátili a příští suché dni (4. června) aby obě strany na soudě stály. Když tento den se blížil, Šebestian u soudu se omlouval, že pro nemoc nemůže státi, ale králi psal zastíraje se obdarováním podvrženým, že mu proti

¹⁾ Palacký, Loketská kronika.

mysli státi k soudu soudcův jemu na mnoze nerovných (Sebastian jako říš. hrabě ač potomek Chebských měšťanu, vypínal se nad pány a tím více nad vladyky) a žádal, poněvadž prý v Čechách nebylo mu lze dojiti spravedlnosti, aby aspoň do králova přjezdu poručen byl knížatům Saským v ochranu. Král poslal toto zlovolné potutelné psaní soudům zemským, kteří vážíce omluvu jeho za lež a nevrácení statků odňatých



Loket od východu.

za neposlušství a jeho tupení soudu za zprotivení, vynesli nález, že čest, statek a hrdlo propadl a manům a měšťanům přisouzeno, že zase ve své statky mají býti uvedeni.

Je to známkou tehdejší vlády, že minul celý rok nežli nejv. purkrabí Jindřich ze Hradce „hnul celou zemí“ pro dopomožení práva na zprotivilé Šliky. Z poručení sněmovního sebrána pomoc z celé země 3500 pěších, 200 vozů a 150 jízdných, ale sám pan Plavenský, dávný Šlikův nepřítel, měl svého lidu až do tisíce branných před Loktem. Dne 22. července vyjel nejv. purkrabí a ležel před Loktem až do sv. Václava (28. září). Nadělali bašt, aby hrad a město oblehli dokonale, ale majíce špatnou střelbu nejen těm na hradě neuškodili, nýbrž i k posměchu jim byli. Když dobývání se nedařilo a lidé od vojska utkali, dali se

Pražané a města (v srpnu) uprositi, že také lid na pomoc poslali. Při tom aspoň Vary dobyty. Když však v bitvě mezi stranami svedené, v níž čtyři Šlikové životně se účastnili, padlo s jich strany do 70, ale se strany obléhajících padlo a raněno jen 70, Šlikové bojíce se horšího, žádali Pražanů za prostředkování. Tito vznesše to na sněm, jenž právě shromážděn byl, s ním společně dne 4. října ustanovili tyto podmínky míru: že Šebestian postoupí hradu a města svým bratřím Albrechtovi a Kvirynovi, o suchých dnech postních nejprve příštích (4. března 1506) všichni Šlikové se sestrami přijedou na sněm do Prahy a tu o své potřeby mluvíti mají, na témž aby stáli manové a města a přestali na tom, co stavové vypovědí. Obě strany mají propustiti, čeho na sobě dobyly a pokojně se chovati. S tímto návrhem poslové Pražští vypravení do Žarce, aby se Šliky rokovali. Přivedli Šliky k tomu, že přistoupili ke všem podmínkám od země uloženým. Šebestian postoupil Lokte bratru Albrechtovi a tento rukou dáním zavázal se zachovati ve všem sněmovní výpovědi. Tato učiněna dne 21. března r. 1506 ve všech přech Šliků s many, městy, Plavenským, Gutšteiny a Pluhy. Hlavní části výpovědi strany manů a Loketských byly: 1. Šebestian, Kviryn a Albrecht zůstanou ve všem statku svém nedilni a požívejte ho společně. 2. Měšťané Loketští a Varšti vraťte se a buďte do svých příbytkův a gruntův zase uvedeni. 3. Manové a měšťané dotčení zrušte svůj spolek a páni Šlikové postupte jim jich statky odňaté nejdéle ve dvou nedělich. 4. Strany obě i všichni jich pomocníci nemají potom toho, co se stalo, zlým sobě zpomínati ani škod svých zdvihati. 5. Manům potvrzuje se obdarování jejich a Šlikové povinni jsou jich šetřiti. 6. Přísaha k manskému soudu děj se králi Vladislavovi napřed a pak „panu Šebestianovi z Lažan“ (nikoliv hraběti) co náměstku jeho. 7. Měšťané Loketští zachování budtež při majestátu cis. Karla, ale klíče od brány podrží Šlikové. 8. Co do sázení konšel a přijímání lidí do města mají Loketští a Varšti v letnicích před zemským soudem provésti, že náleželo k jejich starodávným zvyklostem a Šlikové dokažte opak toho, mohou-li (Loketští potom právo své provedli). 9. Výpověď tato měj platnost na věčné časy.¹⁾

Od té doby byl v Lokti pokoj. Šebestian měl tu hejtmana Tomana Tyzla z Daltic (r. 1514 až 1517) a jakožto panující pán kázal sepsati urbář všeho kraje a panství, dílo nákladné a důkladné, jež dohotoveno bylo o novém roce r. 1525.²⁾ Byl velkým přítelem Lutherovým a tuším hlavní příčinou, že se učení jeho v Loketsku rozšířovalo. Kdysi okolo r. 1527 zemřel a vládu na Lokti ujal bratr jeho *Albrecht*. Týž učinil r. 1527, 28. listopadu smlouvu se strýci svými Ostrovskými, aby jedni po druhých, kteří by bez dědicův vymřeli, dědili; proto také umluveno, že manové Loketští mají napřed Albrechtovi a synu jeho slibovati, a kdyby bez dědicův sešli, teprve Ostrovským pánům.³⁾ Také král Ferdinand r. 1530 Albrechtovi všechny zápisy na Loket stvrdil. Hejtmanem za něho (r. 1532) byl Hanuš Prolhofer z Purkrštorfu.⁴⁾ Albrecht získal potom panství Kadaňské a r. 1541 postoupil hrad a město Loket, zámek a město Vary, hrad i městečko Kynšperk i s manstvími strýci svému *Jeronymovi* z pošlosti Ostrovské, začež obdržel směnou statky Budenice a Pětipsy.⁵⁾ List o tom psán teprve v prosinci, ale již na jaře téhož roku řídil Jeronym věci na panství.

Směna ta se stala bez svolení králova, který chtěl „z dostatečných příčin“ celý kraj zabaviti, ale dal se pak uprositi královou, arciknížetem a nejuv. úředníky, tak že Lokte při Šlicích zanechal. Nicméně nucen byl Šlik (r. 1545, 19. září) zavázati se, že manové a města budou napřed králi a potom teprve držitelé povinnosti slibovati, že držitelé jsou povinni královo vojsko do Lokte, Ostrova a Hroznětína pouštět, že nebudou poddaných obtěžovati a o bezpečnost se starati. Hory na kovy ponechal si král.⁶⁾ Ale to Šlikovi nebylo nic platno. Jeronym jsa přívržencem Lutherova učení r. 1546 přidal se k nepokojným stavům a nejen že Sasům nebránil vtrhnouti do Čech, nýbrž jim i zámek a město Loket otevřel (r. 1547). V Saské moci zůstal Loket jen asi dva měsíce. Po vítězství u Mühlberka vtrhlo vojsko královské do Loketska, dne 28. května učinilo útok na město a dobylo ho i s hradem po nedlouhém odporu. Loket přestal býti panstvím Šlikovským, a pomsta za toliké násilí tu páchané přišla pozdě sice, ale neminula.

V srpnu na Šliky vynesena přísný soud. Poněvadž krále řečí i písmem haněli a tupili, odsouzení k nápravě. Propadly Jáchymovské doly a všechen kraj Loketský. Jeronym (r. 1547, 14. srpna) zejména slíbil, že králi Loket se všemi lény odevzdá a 7 kusů stříelby na kolech, které by si královští z jeho stříelby vybrali, i s koulemi a prachem vydá, však dovoleno mu ještě 3 neděle na hradě bydlet. Král mu nechal Kynšperk, Šompach, Hertenberg a Kraslici, ale jen jako zástavu.⁷⁾ Hejtmanem královským stal se Kryštof ze Štampachu; soudcem zůstal Volf z Hertemberka. Roku 1550 odpuštěn Kryštof ze služby a Volf povýšen za hejtmana. Roku 1551 vypůjčil si král od *Jindřicha z Plavna*, nejuv. kancléře, na Turky a vyvadění Opoška 24.000 tolarů. V těch penězích zastavil mu Loket, Kynšperk, Šompach a Hertenberg

¹⁾ Palacý. ²⁾ Rkp. musejní. ³⁾ Arch. gub. ⁴⁾ Rkps. Roudnický. arch. Loketský. ⁵⁾ Arch. gub. ⁶⁾ Arch. Loketský. ⁷⁾ Arch. gub. a Třeboňský.

na deset let (r. 1551, 12. prosince), ale teprve příštího roku Jindřichovi od Bohuslava Fel. z Lobkovic, nejv. hejtmana na Jáchymově, odevzdány.¹⁾ Když dotčených deset let vypršelo, měl se Loket od Plavenských vyplatiti; i nabídl se *obec Loketská*, že nejen kraj vyplatí, nýbrž i 6000 tolarů připlatí. Za to jí král (r. 1562, 29. června) hrad Loket se všim panstvím, Kynšperk, Šompach a Hertenberk na 30 let zastavil, tak aby po uplynutí jich statky ty zadarmo postoupili. Na zámky povoleno jim 1000 fl. prostavěti. Vyňati pro krále byli poklady, hory, honba a manové, jimž král hejtmany a sudího sázel, ale Loketští byli povinni je platiti.²⁾ Zemanským sudím byl tehda Arnošt z Janu.³⁾

Rada Loketská potom sláněla peníze na vyplacení. Od Šebestiana Purkla z Altenstadtu vypůjčili si 10.000 fl., začež mu Hertenberk zastavili.⁴⁾ Mnoho peněz padlo také na stavby a opravy. Roku 1565 opraven arkýř, dlouhé schody k soudné světnici a jiné na palác, jizba hejtmanova, sýpka na markrabském domě a j. Branka vedlé konic zazděná, poněvadž se tu ve dne a v noci pokradmu chodilo, a zeď nad ní opravena. Roku 1567 vystavěna zeď při zámecké zahradě, hejtmanovi Albrechtovi z Globen zřízen nový sklep a „ein heimlichkeit“, opraven jeho pokoj a manům zřízeny dvě komůrky vedlé soudní světnice, aby tu svoje právní věci uschovávali. Pro soudy zřízena dolejší velká světnice, dvořanka.⁵⁾ Když r. 1566 posavadní hejtman Šebestian Tyzl odstoupil (r. 1565), jmenován hejtmanem Albrecht z Globen a uveden r. 1566 v úřad u přítomnosti manů a měšťanstva. Manům potvrzeny r. 1567 svobody. V úřadě hejtmanském následoval před r. 1576 Adam Štolec z Simsdorfu. V následujících letech pořádku něco na hradě opravováno, ale byly to většinou jen malé práce. Když r. 1581 po odstoupení hejtmana Tyzla úřad obsazen nebyl, navrhl manové a města několik osob pro ten úřad; jmenován z nich byl Bernart Unruher z Chodova a poněvadž si sudí Jan starší Hozlaur na stáří nařikal, sazen nový sudí, Jošt Tyzl z Doltic.⁶⁾

Okolo r. 1594 vynášely úroky a platy na panství okolo 2159 fl., z čehož na hejtmana hradskou čeleď a celné 82 fl., na dvůr 197 fl., na kuchyni 30 fl., na dobytek 130 fl. a pivo 100 fl., na rozličné výlohy 50 fl. a j. v. vydáváno. Čistý výnos byl 850 fl. Many spravoval jako soudce dotčený Jošt, jenž asi od r. 1595 byl hejtmanem. Roku 1592 vypršela lhůta, do které hrad obci byl zastaven. Spravování jeho sice obci ponecháno, ale učiněny přípravy, aby všechno panství přeměněno bylo na stříbro, jak se po německu říkalo. Tedy r. 1598 začato s prodáváním vesnic, z nichž některé za zpupné a některé za manské prodávány.⁷⁾ Obci r. 1598 dne 30. června některé vesnice a dědiny prodány jako svobodná léna. Hrad sice byl koruně zůstaven, ale obci i s chmelnicí, panskou loukou a potokem odevzdán zástavně a tak aby králi a koruně byl otvírán; obec byla povinna jej udržovati, manský soud (tříkráte do roka od úterka večír až do pátku večír) všemi potřebami opatřovati, zemského posla a vrátného platiti a k vychovávaní krajského hejtmana 200 kopami m. přispívati. Pro hejtmana a many vymněny jisté slně a světnice, jež obec vytápěla dřívím, které se jí z královských lesů vykávalo. Konečně r. 1602 hrad obci dědičně ponechán proti zaplacení 1450 kop. Obec vzala na sebe vydržování manského soudu, vrátného a udržování stavení, ale s platu na hejtmana sešlo. Hejtmanu a soudu zase zůstaveny světnice.

Starodávné manské řády nebyly všem tehdejší šlechty po chuti. Tak na př. stěžoval si manský soud r. 1603 do Jáchyma z Janu, že ač byl přísedícím,⁸⁾ patnáctkrát k soudu nepřišel a Mates Bernart Unruher byv za přísedícího volen, nechce přísahu učiniti.⁹⁾ Ještě r. 1605 zůstával Jošt Tyzl v úřadě hejtmanském, a sudím byl Floryan Lochnár z Palic (tento ještě r. 1611¹⁰⁾). Roku 1606 převezen nešťastný Jiřík z Lobkovic na hrad Loketský. Přivezl jej vrchní hejtman Kladský a odevzdal jej městské radě. V prostorném hradě nenašlo se pro něho příhodného bytu, a proto mu musili nový byt stavěti; aby pak ve vlhkém bytě nestona!, dán zatím do dřevěné světnice, ale za to 18 osobami ostřihán. Jako dozorce nad ním ustanoven vachtmistr, jenž císaři a radě přísahal, že bude „poslušným inštrukce, osoby, vězně a světnice bude pilně ostřihati, aby mu nebyla donášena psaní, lidí kromě jeho služebníků k němu pouštěti nebude. Bez dovolení rady nesměl z hradu odejiti. Střelci a vojáci přísahali, že se zdrží nemírného piti, kletí, her a smilstva a v noci že spáti nebudou. Vězení upraveno pro Jiříka v dolní baště nad řekou.¹¹⁾ Všude dávány dubové dvře a do všech oken mříže. Náklad na upravení těch světnic stál 91 tolarů, a zelené sukno, jimž stěny světnice Jiříkovy potaženy, stálo přes 6 tolarů. To vše chtěla míti obec nahrazeno, ale komora (r. 1607, 11. ledna) nic nechtěla dáti, že prý to zlepšení zůstane při zámku. Po přestěhování hlídalo jej jen 6 střelců, totiž 4 u světnice a dva u brány. Kromě toho mu zjednání dva noví služebníci. Poněvadž Popel dlouholetý vězením chuť k jídlu ztratil a mírně jedl, navrženo od komory, aby pro něj a hlídače k obědu 6 krmí a k večerí tolikéž a ke každému jídlu pinta vína a bílé pivo povoleno bylo. Strava stála denně přes kopu, za necelou čtvrt léta placeno za léky a cukroví skorem 4 kopy, a všechny výlohy za tu dobu činily přes 241 kop. Pro duchovní útěchu navržen mu od komory Loketský děkan; náhodou tento uměl česky, tak že vězeň s ním

¹⁾ Arch. gub. a Třeboňský. ²⁾ Arch. c. k. dvorský a gub. ³⁾ Arch. gub. ⁴⁾ Arch. gub. ⁵⁾ Arch. Loketský. ⁶⁾ Arch. gub. ⁷⁾ Obšírně o tom v arch. gub. ⁸⁾ Arch. Loketský. ⁹⁾ Arch. gub. ¹⁰⁾ Arch. Loketský. ¹¹⁾ Hist. sbor. IV. 59.

pěkně rozmlouvatí mohl; z toho měli Loketští strachy a psali proto komoře (r. 1606, 26. srpna), že oni česky nerozumějí a že zůstávají komoře rozhodnouti, jestli by se mu mělo zakázati s Popelem česky mluvití. V listopadu r. 1606 najat nový vachtmistr Kryštof Verner a dána mu přísná inštrukce. Dnem i noci bydlil na hradě, kterýž sobě celý poručený měl, bez jeho dovození nesměla se brána otevřítí; když byli děkan neb lékař u Popela, vždy byl přítomen, a oba nesměli jinak než německy mluvití. Strany cizince, který by se jen po Popelovi ptal, měl nakázáno, aby jej ihned zavřel. Loketští vydávali na to všechna peníze a každý měsíc posílali účty ke komoře. V noci se nesvitilo, ale protože Popel bez světla spáti nechtěl a se durdíl, povoleno mu to. Od nového roku 1607 bylo jen 5 hlídačů, dva u první brány, dva

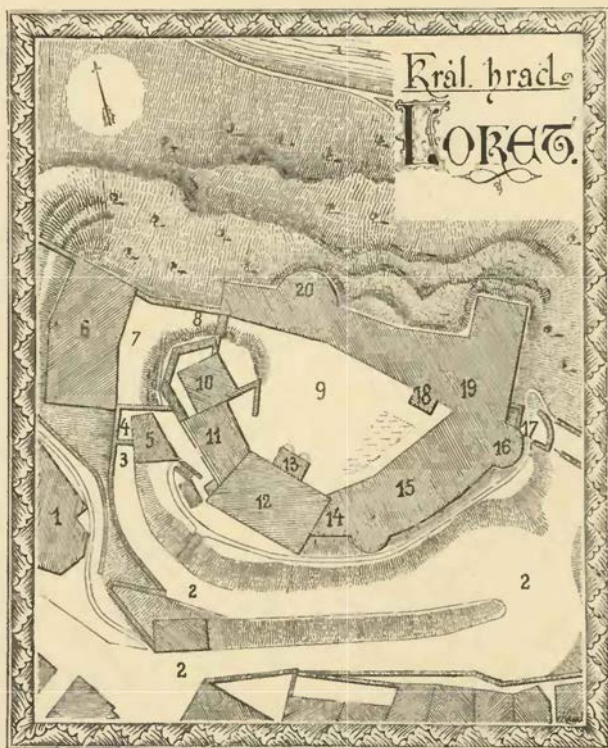

Plán hradu Lokte.

Vysvětlení plánu: 1. farní kostel; 2. točitá cesta ke hradu; 3. první dolní brána; 4. cesta k druhé bráně; 5. věžnice; 6. markrabský dům; 7. parkán; 8. třetí horní brána; 9. dvůr hradu; 10. velká věž; 11. stavení se skalnou světnicí; 12. starý dům; 13. schodiště k němu; 14. bývalá kuchyně neb pekárna; 15. místo kde bývala soudní světnice; 16. horní bašta se starou kaplí; 17. zadržovací branka; 18. studně; 19. bývalá lázeň; 20. dolní bašta s vězením Popelovým.

na strážnici před světnicí a pátý chodil z místa na místo. V květnu r. 1607 poražen byl Popel mrtvicí a dne 28. května zemřel. Pohřben v kostele Loketském, ale na tajném místě.¹⁾ Toto tajné pohřbení zavdalo příčinu ke všelijakým lichým řečem, zejména že Popel byl stát.

V l. 1513—1615 byl Vít Verner z Rabic hejtmanem.²⁾ Roku 1617 dne 26. května dosavadní sudí Mates Berrart Unruher povýšen na hejtmana a sudím stal se Jan Jindřich z Pisnice.³⁾ Když r. 1618 zpráva o smetání místodržících došla, Mikuláš Štolc z Simsdorfu jsa zemským sudím a správcem hejtmanství svolal krajský sjezd ke dni 12. června, z něhož posláni poslové do Prahy, aby oznámili poddanost správěcům království. Tito sebrali tu vojsko a učinili hejtmanem Mikuláše z Globen. Tento horlivě při povstání pomáhal a na Loket falckou posádku pod Jiřím Volfem z Vildenšteina přijal. I po bitvě Bělohorské on s celým krajem ve vzpouře setrval. Loketští proto nejen poddanost císaři slibiti nechtěli, nýbrž i zdráhali se císařskou posádku do města a na hrad pustiti. Když ale Mansfeld od Teplé a Slavkova přitáhl, nejen

¹⁾ Arch. gub. Hist. sbor. III. 321. ²⁾ Arch. Loketský, reg. kom. soudu. ³⁾ Arch. dvorské komory.

ho vpustili, nýbrž i penězi 3000 fl. založili.¹⁾ Mansfeld odešel zůstavil tu posádku, již velel Jindřich hrabě z Ortenburka, mladý sice, ale neohrožený vojn. Týž dal předměstí a mlýny v okolí rozebrati a vypáliti a z dříví dal nadělati košů na hradbách. V březnu téhož roku přitřhlo bavorské vojsko, obsadilo okolní výšiny a z hrubých kusů k městu střílelo. Na počátku měsíce dubna sice přestali, protože táhli k Falknovu Sasům na pomoc, ale 12. dubna vrátili se zase. Mezi tím zrádný Mansfeld nic pro vybavení Lokte neučinil. Bavoři a císařští pokoušeli se dostat k jediné bráně, ale marně, protože Mansfeld a Loketští se udatně bránili a všechny nedostatky přes noc napravovali. Bavoři sice na jednom místě střelbou hradbu docela povalili, ale když ráno se k útoku hotovili, škoda zase byla napravena. Přišel tedy hrabě Tilly, sám rozestavil střelby, co jí mohl míti, na nevhodnějších místech a střílel k městu tak hustě a prudce, že hradby povalil a posádka již nestačila škodu napravovati. Tím byl velitel donucen, aby vyjednával o vzdání. Dne 7. května učiněn akord, kterým Mansfeldským dovoleno, aby vojenským způsobem odtáhnouti mohli.²⁾ Když Tilly Loket opanoval, měšťané donuceni, aby všechnu zbraň vydali, a radní páni vedeni na hrad do vězení. Mezi nimi nacházel se také Dr. Bedřich Jirí z Oldenburka, řečník Bedřicha falckrabí a horlivý jeho stranník. Městu uloženo veliké výpalné a zanechána tu posádka. Potom všechny městské statky v pokutě ujaty a větš jich část okolním zemanům prodána. Roku 1623 se kníže Karel z Lichtenšteina velice namáhal, aby mu Loket byl dědičně prodán, chtěl 190.000 fl. půjčiti, ale císař, ač štědrý a bohatě odměňoval, tenkrát nepřivolił.³⁾ Roku 1630 navraceny obci statky, aby věřitelům úroky platiti mohla. Při vpádu Sasů r. 1631 přijali Loketští nepřátelskou posádku do města, nepříteli všemožně podporovali a jemu katolické duchovní a svého děkana vydali. Saský velitel z Fictumu bránil se císařským (r. 1632) udatně, dokud jich mnoho nebylo; ale když přitáhlo vojsko knížete Frydlantského, dal se do smlouvání a učiniv dne 15. června akord, vyzískal tolik, že mohl čestně odtáhnouti. Z Loketských r. 1633 mnozí pro toto provinění hrdla odsouzeni aneb pokutováni, a obci po druhé statky pobrány. Teprve r. 1636 jí zase navraceny.⁴⁾

Po celou válku a dlouho po ní zůstávala na Lokti vojenská posádka. Roku 1645 pokoušel se o něj Torstensonův lid, ale odražen, nechav tu mnoho mrtvých. Tak i l. 1646, 1647 a 1648 všechno počínání Švédů marné bylo. Mezitím byly hradby od císařských obnoveny a město znova zpevněno. Císař Ferdinand III. sice r. 1640 svobody manů potvrdil, ale manského soudu, který po r. 1620 zanikl, neobnovoval. Snaha jeho šla k tomu, aby zvláštnosti Loketského kraje přestaly. Proto nařizeno r. 1646 místodržícím, aby statky manské za laciný peněz (2 z 1000, jinde 8 z 1000) k dědictví prodány byly.⁵⁾ To se také v několika letech provedlo a všechny ty statky ve dsky zemské vloženy.

Hrad Loketský pozbyv své důležitosti přece v dobrém stavu udržován. Roku 1725 dne 26. ledna vyhořel markrabský dům a potom obnoven asi tak, jak se nyní spatřuje. Roku 1792 usilováno od král. magistrátu, aby na hradě zřízena byla vězení a vystavěna pekárna pro vězně. Zároveň také pracováno o to, aby staré špatné krovy byly strženy a novými nahrazeny a aby zdi stavení na jižní straně příliš vysoké byly sníženy.⁶⁾ Stavby ty provedeny za purkmistra Martina Kopeckého a dokonány r. 1818. Takovým způsobem stará ctihodná památka zachována.

TVRZE OKOLO LOKTE.

V *Grynlasu* (severně od Lokte) bývala tvrz. Statek držel v l. 1397—1405 *Vjceslav Rachi*, r. 1523 *Petr Rausengrűner*, jehož potomstvo tu až do r. 1611 sedělo. Roku 1611 prodal Adam Rausengrűner tvrz, dvůr a ves G. *obci Loketské*. Této zahrán r. 1621 a prodán (r. 1624) Janovi Menclovi z Kalsdorfu. Po tomto následoval r. 1628 Gotfryl Hertl z Leitrstorfu a později pánové z Nostic, za nichž tvrz zpustla. Obec Loketská koupila týž statek zase r. 1692. (Archiv Loketský; Bilek, Děje konf. DZ. 141 M 22, 142. Q 27.)

V *Novém sedle* (severozápadně od Lokte) připomíná se tvrz teprve r. 1644.

Mnichov u Chodova prvotně byl dvůr (Műnchhof), jenž byl r. 1489 v držení Šliků. Později tu byla tvrz, kterou do r. 1633 Volf Kryštof Lochnar z Palic držel. Protože r. 1631 Sasy podporoval, statek mu zahrán, a císař Ferdinand II. daroval (r. 1636)

tvrz a ves Mnichov a ves Jimlikov *Alexandrovii Borri* (Bilek, Děj. konf. 333). Později patřil k Falknovu, odprodán r. 1652 *Jaroslavovi Juliovii Libšteinskému z Kolovrat* a přikoupen r. 1678 od Loketské obce. (DZ. 307. H 23, 393. N 4.)

Do vsi *Sponsel* (patrně *Zpomyslř*) klade Heber tvrz; v pamětech nic takového není.

V *Lipnici* (Litmitz) severozápadně od Lokte bývala tvrz, která v 19. stol. zbořena a na jejím místě pivovár postaven byl. Pocházela ve své poslední úpravě ze 16. stol., jak jí byli Fictumové přestavěli. (Zlatá Praha I. 240.) Manství toho ke hradu Loketskému drželi r. 1353 Jindřich, r. 1359 jakýsi Frencl. (Arch. Mnich., Mitth. G. d. D. XXI. 167.) Roku 1514 a 1525 držel je *Sebalđ Forejtřr* z části a z části Martin téhož rodu. (Arch. Třeb., urbář Loketský.) Roku 1586 držel Lipnici *Kašpar Fictum* s bratrem svým *Volfem Jetřichem*. Tento prodal týž statek r. 1592 *obci*

¹⁾ Mittheil. d. V. f. G. d. D. XXIV. 155. ²⁾ Beckovského Poselkyně IIb. 316. ³⁾ Arch. gub. ⁴⁾ Bilek, Děje konf. ⁵⁾ DZ. 249. C. 11. ⁶⁾ Arch. Loketský.

Loketské. (Arch. Loketský, reg. kom. soudu.) Roku 1621 týž statek obci zabrán a r. 1623 prodán *Maři Majdaléne Hertlové* roz. z Písnice. (Bilek, Děj. konf. 1136.) Od r. 1644 patřil týž statek k Falknovu a r. 1719 zase koupen od obce Loketské.

V *Chodově Horním* jest tvrz v 16. století přestavěná a druhá tvrz starší, tuším, v *Chodově Dolním* zmizela, byvši v 19. století továrnou na porcelán zastavěna. (Zlatá Praha I. 240.) Dolní Chodov patřil klášteru Válsaskému, jenž jej r. 1355 Trostovi z *Kynšperka* prodal. (Arch. Mnichovský.) Tento tu seděl ještě r. 1363.

Potomní držitelé a patronové kostela zdejšího byli r. 1367 Bohuslav, r. 1369 Albrecht z *Hertenberka*, r. 1405 Frenclín Loketský, r. 1413—1417 Václav Frejdl z *Nejdeka* a r. 1432 Erhart a Mikuláš, tuším jeho synové. (Lib. conf.) Zdali odtud aneb z *Horního Hýstrové* pocházeli, není známo. Část tohoto Chodova získala obec Loketská a ač r. 1621 ztratila, zase r. 1692 koupila; jinou část, která k *Hornímu Chodovu* patřila, získala r. 1744.

V *Horním Chodově* seděla v 16. stol. rodina *Unruherů* a v 17. stol. *Plankenheimové* (Viz *Sommrova topografii* na str. 16.)



Loket. Věž na západní části města.

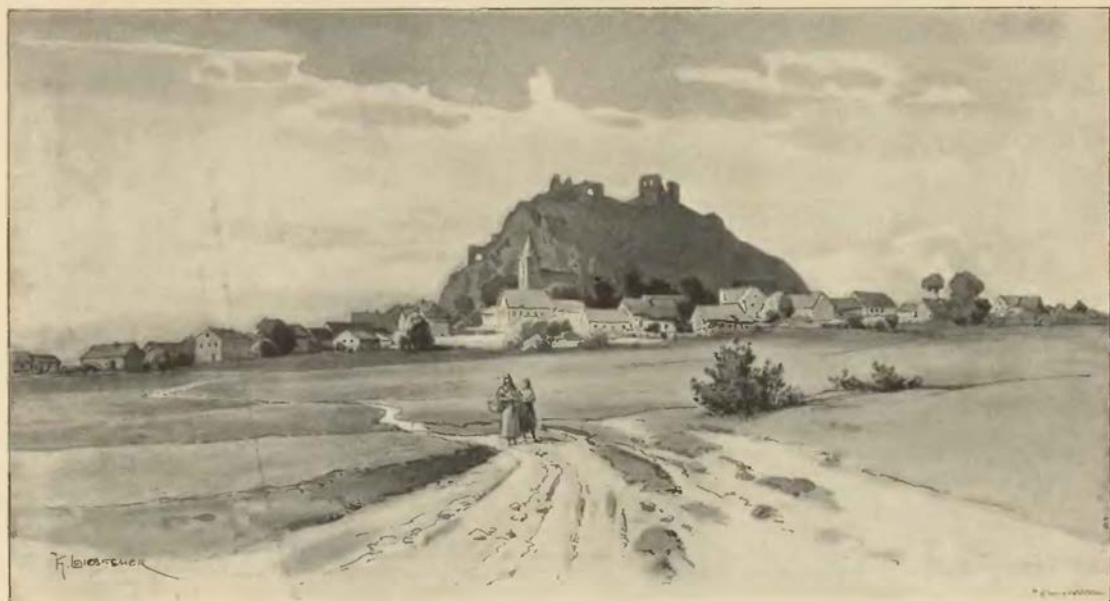

Andělská hora od jihu.

ANDĚLSKÁ HORA HRAD.



nejkrásnějším zříceninám našeho království patří Andělská hora mezi Vary a Bochovem.¹⁾ Hrad tento daleko viditelný stojí na hrubém skalisku, kteréž na vše strany kolmě spadá a o sobě stojíc s žádnou výšinou nesouvisí; skalisko pak stojí na vysokém podstavci, pročež se spatřuje na několik mil v okolí. Ze zdáli se podobá kupě, z blízka klam ten mizí a viděti jest skálu rozpukanou rozmanitého tvaru a na ní zubaté zříceniny, pod nimiž se rozkládá městečko na úpatí skály a svahu podstavce rozložené. Městečko někdy skrovné, nyní, a to zvláště od posledního ohně, je úpravně vystavěno.

Cesta úzká jde ke hradu od kostela až k patě skaliska. Za starých dob tu přestávala a vysoko na kraji skaliska šla cesta ke hradu ve skále vytesaná. V minulém století se muselo k ní vylézati po žebříku; v starší době bezpochyby byl zděný příjezd, z něhož se na začátek cesty ve skále zvoditý most spouštěl, když však se na hradě bydleti přestalo, rozpadl se příjezd a kamení od obyvatelů městečka odvezeno. Všechny tyto obtíže jsou nyní odstraněny, a nahoru vstupuje se po 23 schodech.

Hrad se dělil na *dolní* a *horní*. Do onoho vstupovalo se *první branou* širokou s obyčejným klenutím, která posud stojí. Od ní v pravo (k jihu) jde hradba, která měla brániti cesty, a končí se polookrouhlou baštou střilnami opatřenou a na skalisku nad samou cestou stojící. Kdo projde touto prostou branou, octne se na neširoké, někdy suchopárné, ale nyní úpravně cestě, maje po levé ruce srázný bok skály a po pravé straně strmý bok horního hradiště. Na tomto dříve bývalo množství rumu, ale ten v posledních letech odklizen. Hradeb na levé straně cesty snad ani nebylo potřeba; dnes není nejmenší známky, ze které by se souditi mohlo, že tu zděné hradby stály.

Druhá brána nacházela se ve čtverhranatém stavení, dvě poschodí vysokém, jehož pravidelná okna na novější pavid (aspoň oken) ukazují. Je-li to stavení z prvních dob hradu, zajisté okna teprve v pozdější době vylomena. Udatně zápasíc s deštěm a větrem udrželo stavení to kromě oken i část průjezdu a venýřů či obruby. Také je stavení to nyní náležitě opraveno a vycvikováno. V přízemí jeho byl klenutý průjezd, nad tím bylo dvoje poschodí se čtyřmi hranatými okny.

¹⁾ Poměcky Heber III. 74. Grueber II. 101. Bernau, Ruine Engelsburg, týž v Mittheil. Exc. Cl. XII. 177.

Za tímto stavením jest městiště, nerovné, travou a stromy porostlé, kteréž zavírá v levo vysoká hradba se širokými střílnami na děla zřízenými. Hned za staveními brány spatřuje se nádržka ve skále prý jako homole cukru a velmi hluboká, v níž se voda dosud drží. Zavřená je dřevěným zábradlím jako všechna jiná nebezpečná místa na hradě. Sice si jiným způsobem obyvatelé hradu vody zaopatřiti nemohli, poněvadž nemožno bylo skrze tvrdou a vysokou skálu k živému prameni se dostatí.

Na východním konci hradu jest stavení základů nepravidelných, dvě poschodí vysoké. Stavení toto bývalo před lety do polovice zasuto, ale nyní jest vyrumováno. Rázu jest starého a, jak se zdá, později na něm neměněno. Na tu stranu ke dvoru jsou v 1. poschodí úzké a vysoké střílny, a okna bývala teprve v druhém poschodí, ale tato část se již většinou sesula. Ze dvora jde se dveřmi do přízemí. V pravo jsou dvěře do vyšší části téhož stavení, také nepravidelně založeného. Rovně za první místností jsou dvěře do zadního oddělení, jehož jižní stranu tvoří z části skály. Okna jsou tu v prvním poschodí, ana to jest venkovská, bezpečná strana a bezpochyby tu držitelé 16. a 17. století bydlívali. V prvním poschodí byla velká, klenutá síň, jak známky svědčí.

Cesta k hornímu hradu zatáčela se hned za druhou branou okolo nádržky, jak ze tvaru hory souditi lze. Asi tak, jako šla tato cesta, vede nyní pěšina. Horní hrad nejvyšší část skaliska zabírající měl jen dvě stavení do čtverhranu založená. Jedno z nich na jižní straně stojící, vysokým svým položením nade všechny části hradu vynikající, jest poschodí vysoké a zdi jeho mají ještě z části omítku, která je jmény nesčíslných osob poškrabána. Oken jest tu dosti a nepravidelně umístěných. Zdivo snad jest staré, ale poslední úprava pochází ze 17. věku od Heřmana Černína z Chuděnic, proto jsou okna veliká a široká. Vchod je v přízemí od východní strany. Prvotně tu bylo bezpochyby velké a hmotné stavení, věžovité a palác prvních pánův. V pozdějších časech sníženo a v 17. stol. zřízena velká síň v 1. patře, v níž se často tančovalo, až konečně r. 1718 i s hradem a městečkem vyhořela.

Na západní straně horního hradu jest stavení uvnitř skorem do základů zbořeného (venkovská strana jest velmi vysoká) a úplně pusté. Bylo obydlí, avšak také obranou cesty na hrad vedoucí, poněvadž se střely odtud z výšky s velkým prospěchem metati mohly. V něm je polesesutý sklep, v němž prý před mnohými lety sud s vínem a kostru neobyčejné velikosti našli. Stavení toto bylo hradbami spojeno se stavením druhé brány, venkovské jeho zdi jsou zároveň hradbami a jdou od něho i na jižní straně hradby až k východnímu stavení.

Andělská hora je nyní pěkně upravena. Všude jsou bezpečné a pohodlné stezky, a zábradlí, zdi, okna a dvěře jsou opraveny. Opravy ty vykonány r. 1889 a násl. skrze Heřmana hrab. Černína.

Prvotní jméno hradu bylo Engelsburg, které až do 16. století v obyčejí bylo. Krajina okolní až blízko ke Karlovým Varům a na sever k Ohři a jižně až za Bochov patřila ode dávna pánům z Oseka, od nichž se již před r. 1239 ves Šemnice klášteru Oseckému dostala. Za neznámé doby postaven byl hrad v Bochově a ten byl středem panství, ač páni přicházejíce do této krajiny raději ve Žlutické tvrzi sídlili. O Andělské hoře není po celé 14. století zmínky a lze z toho souditi, že postavena teprve buď na konci 14. neb na počátku 15. stol. Poprvé se připomíná r. 1402 Boreš Hrabě z Oseka jako pán Andělské hory, podáváje faráře do Ošových vrat, snad jen jako poručník. Vlastním držitelem byl Boreš mladší, jenž asi v ty časy zemřel.

Zůstali po něm dva synové Boreš a jiný Boreš, jsouce ještě při smrti otcově nezletilí. Došedše po málo let potom let svých prodali oba své hrady Bečov a Andělskou horu Oldřichovi z Hazemburka, což také král Václav jakožto vrchní pán r. 1407 dne 11. února potvrdil.¹⁾ Oldřich tento zemřel r. 1414, 9. září.²⁾ Andělská hora po právu měla náležeti jeho dědicům, ale nevyzpytatelným způsobem stala se zbožím královským. Proto nacházíme r. 1415 Janka Maleřika purkrabí Loketského jako podacého pána kostela v Ošových vratech. V držení královských zůstala Andělská hora asi až do r. 1430. Jakoubek z Vřesovic, jenž několika katolickým pánům hrady odňal, zmocnil se také Andělské hory a držel r. 1435 hrady Blínu, Kostomlaty, Kyšperk, Andělskou horu a města Žlutice, Ústí nad Labem a Teplice, ani jedno nekoupiv.³⁾ Ačkoliv dlouho v držení našeho hradu nezůstal, přece dosti odtud okolí soužil a kraj Loketský a Chebský až do Bavor projížděl. Z hradu r. 1429 se vypravil k obléhání Ostrova, r. 1433 ztek klášter Valdsaský, z něhož odvezl všechny věci drahocenné. Císař Zikmund zapsal r. 1434 Kašparovi Šlíkovi z Holíče hrad Loket s krajem, při tom také Andělskou horu, ačkoli se nacházela v moci Jakoubkově, města Ostrov a Hroznětín a j. v. Šlík průběhem tří let skutečně Andělskou horu získal, buď jí dobyv aneb od Jakoubka koupiv; ale hrad byl tehda na staveních velmi sešel. Za tou příčinou císař r. 1437, 1. listopadu Kašparovi připsav 1000 kop k sumě zástavní Loketské, také na udržení hradu Andělské

¹⁾ Archiv Slavkovský; Bernau, Gesch. v. Petschau 107. ²⁾ Veleslav, kalendář 475. ³⁾ Bartoš z Drabynic (p. 193 ed. Dobner) Dobyti se stalo před r. 1430, jak lze souditi z listu otiskného od Palackého (Urk. Beitr. II. 101—103).



Andělská Hora u Karlových Varů.



Krasik od západu.

hory, aby ho nemusel obořiti, povolil mu pomoci roční 100 fl. uherských, ježto se k sumě zástavní přiraziti měly. O osudech Andělské hory za Kašpara není nic známo; r. 1448 sem byl dán za správce *Reichenauer* Loketský, jemuž Chebská rada z fl. přispěla, aby si zařídil hospodářství.¹⁾ Po smrti Kašparově zdědily Andělskou horu bratr *Matouš* a strýcové *Václav* a *Zikmund*. Nedlouho po nastoupení bratři král Jiří přičinil se o to, aby mu Andělská hora vrácena byla; ucházeli se o ni posloupný dědic její *Zajíc* a králi *Jiříkovi* velice se podobalo, aby se tomuto mocnému katolickému pánovi zavděčil. Protož král *Šliky* přiměl, aby mu postoupili „hradu Englišpurka“ a zboží Šemnického (kláštera Oseckého), začež jim r. 1461, 15. května tím pevněji zápisy jich na Loketsko potvrdil; Andělskou horu se zbožím Šemnickým daroval *Zbyňkovi Zajícovi z Hazemburka*, pravě „jakož sú jeho předkové ten hrad Englišpurk majice někdy k němu spravedlnost, držali.“²⁾ *Zbynek* měv hrad ten nějaký čas zase ho postoupil *Hynkovi knížeti Münsterberskému*, tak že potom jest počítán k rodinnému jmění rodu *Kunštatského*. Knížata *Münsterberská Hynek*, *Viktoryn* a *Jindřich* a *Boček z Kunštatu*, bratr jich, dali dědičně r. 1465, 2. května hrad Englišpurk s vesnicemi *Zateles* a *Ošova vrata Janovi ze Štampachu*, komorníku krále *Jiřího*, s povolením královským a s tou výminkou, aby ten



Zbytky paláce na Andělské hoře.

¹⁾ Početní kniha arch. Chebského. Ze slov *als er die Engelspurk eynnam* z neporozumění udělána dlouhá loupežnická historka. ²⁾ Archiv český VI. 548, 549.

hrad pánům na panství Poděbradském k jich potřebě byl otevřen, když by toho žádali. Současně (téhož dne) mu dal král Jiří k hradu Engelspurku újezd Šumnický, jež byl obdržel od kněze Jana opata a konventu kláštera Oseka a proti tomu umensil sumy, jež klášter do komory kr. platil, tak aby je k Engelspurku Jan držel a je nikdy od hradu neodprodával. Mimo to mu ještě milost učinil a vyňal jej „ze všech a všelijakých soudův a práv (rozuměj manského soudu Loketského), aby žádnému nebyl povinen odpovídati před žádným soudem a právem ani souzen býti, toliko před syny našimi neb jich dědici, kteříž by byli páni panství Poděbradského“.¹⁾

Jan ze Štampachu byl syn Ondřejův, kterýžto držel hrad Kynšperk zápisně. Jan a bratr jeho Jiří věrně sloužili králi Jiřímu, jenž jim zápisy na Kynšperk potvrdil a některé vsi kláštera Chotěšovského zastavil. Jan nedržel však dlouho Andělské hory (měl ji ještě r. 1467 podle listů Chebských), brzo potom zmocnili se jí páni z *Plavna*, kteří právě tehda s knížetem Saským válčili. *Jindřich II. Plavenský* purkrabí Mišenský přidal se mimo to k jednotě Zelenohorské a byv také obžalován od manův svých u krále Jiřího, toho tak popudil, že jej i syna jeho Jindřicha nálezem r. 1466, 2. ledna v Praze vyneseným odsoudil, Plavno a statky České knížatům Saským propůjčil, a jim provedení svého nálezu a potrestání Plavenských svěřil. V bojích potom vedených dobylo vojsko královo Andělské hory a Hartenšteina (r. 1469), a Jindřich byv potom od Sasův zajat (r. 1473) a 3 léta na hradě Šelmberce vězen byv musil Saským všech svých statkův postoupiti. Tomu odpíral nejen syn *Jindřich III.* jako dědic, ale i král Vladislav jako vrchní pán manský. Ve sporné té věci konečně obě strany r. 1477 mocně přišly na knížata Bavorská Ludvika a Arnošta. Však teprv po dlouhých jednáních sjeli se knížata Saští a král Vladislav s nejvyššími úředníky a Plavenskými v Mostě, kdež docíleno konečného narovnání 2. května r. 1482. Sasové podrželi Plavno, odřekli se však práv svých k Bečovu, Kynšvartu a Hartenšteinu, zároveň přidal král Vladislav Plavenským zámek Breitenstein v hoř. Falci a zapsal jim také zboží Toužim a Andělskou horu. Asi v těch dobách vzniklo město pod hradem Engelštadt řečené, jemuž *Jindřich III. z Plavna* (nastoupil r. 1482 za života otce svého) některé znamenité výsady udělil. Týž Jindřich zmenšil hojné statky rodu svého, zejména Písek a Bečov se Slavkovem prodal Hynčkově Pflugovi z Rabšteina a zemřel r. 1519. Syn jeho *Jindřich IV.* purkrabí Mišenský a hrabě Hartenšteinský delší čas byl kr. radou, komoří a nejv. kancléřem (r. 1542 až 1554) byv dříve již číšníkem u Ferdinanda I., jehož přízně zvláštní požíval. Týž panovník potvrdil mu r. 1530 výsady rodu Plavenského, a Karel V. obnovil mu r. 1540 právo nazývati se purkrabí Mišenským, konečně obdržel r. 1541 právo na sněmech říšských s knížaty hlasovati. Za vydatné služby, které Jindřich prokázal Ferdinandovi ve válce Šmalkaldské, dostal z knížectví Anhaltského, jehož držitel kníže Wolfgang, matky Jindřichovy bratr, dán byl do klatby říšské, podíl Kōthenský a Bernburský a po svých taktéž klatbou stížených strýcích mnohé statky v Sasích; zároveň mu slíbeno, že se stane pánem i ostatního zboží linie Gerské, kdyby Jindřich ml. z Gery umřel bez dědicův. Po smrti tohoto (r. 1549) zdědil Jindřich Schleiz a Saalburg.

Také v Čechách přibývalo statkův pánům Plavenským, r. 1535 koupil Jindřich panství Žlutické a r. 1551 zapsal mu císař Ferdinand panství Litomyšlské. Roku 1553 vypravil se válečně na rozkaz Ferdinandův proti Albrechtovi markrabí Braniborskému, dobyl dvakráte města Hofu a za útraty válečné obdržel pak hejmanství měst Hofu, Münchberku, Helmbrechtu, Schauensteina a Wunsiedlu. Zemřel r. 1554 dobýváje Plassenburka.

Synové Jindřicha V. byli *Jindřich V.* a *Jindřich VI.* Proti oběma bratřím povstali Dětřich Plesský na místě n. manželky své Kateřiny Rousovy z Plavna, Petr ze Šelmberka a Marketa odtudž, Kryštof, Jindřich a Brigita z Lobkovic a Barbora Fictumova z Lobkovic jako dědici po matce své Brigitě Lobkovské z Gery nároky čínice na část dědictví po Jindřichovi z Gery r. 1549 zemřelému. Smlouvou obapolnou vypočtlo se r. 1565 dědictví za 70.000 kop míš., a osoby nároky čínici („landerbové gerovští“) daly se komorníkem uvésti ve zboží Toužimské, Hrádek, Andělskou horu, Bocho s Hartenšteinem,²⁾ a to v 30.000 kopách míš., jež jim jakožto díl dědictví Gerovského náležely. Po všem vedení práva, odhadu vešli v držení těch statkův v ceně 23.324 k., poněvadž se dluhy, úroky a náklady vzešlé odrazily. V sumě této byly řečené statky r. 1567, 22. dubna *Jindřichovi Mikuláši Hasišteinskému z Lobkovic a na Údlíčích* místokomorníkem Melicharem Stolinským z Kopist odevzdány. Jindřich V. zemřel r. 1568, a bratr jeho prodav poslední české panství Žlutice (r. 1568) zemřel r. 1572 bez dědicův.³⁾

Z celého dědictví Plavenského podrželi si Lobkovští jen Toužim. Andělská hora od Mikuláše prodána a postoupena jest *Jetřichu Fictumovi*. Když tento zemřel, spravovali panství poručníci dětí jeho, totiž Jindřich Mikuláš Hasišteinský, Lev a Jiřík, strýci Fictumové na Novém Šumberce a Lobčicích; ti

¹⁾ Rel. tab. II. 348—349. ²⁾ Andělská hora byla dílem mladšího, ostatní staršího bratra. ³⁾ Podrobně o nárocích Gerovských dědiců B. Schmidt, Burggraf Heinrich IV. Gera 1888 na str. 228 atd.

prodali konečně r. 1570, 30. ledna (vkl. 30. května) zámek Andělskou horu s městečkem a vesnicemi *Kašparovi* svob. pánu *Kolouovi z Felzu* a na Šenkenberce, arciknížete Karla tajné radě a nejv. komorníku, též dědičnému komorníku knížectví a biskupství Brixenského, za 32.500 k. míš.¹⁾ S Kašparem, jehož rod pocházel z Tyrolska, avšak v Čechách do stavu panského (r. 1561) přijat byl, držel Andělskou horu nějaký čas společně *Kryštof Šlik z Holiče* († r. 1578, 24. července), svak jeho. *Kryštof* přikoupil také r. 1586 blízký statek *Brazec* a spojil jej s Andělskou horou. Po smrti Kašparově spravovala panství manželka jeho *Anna Karolina Šlikovna* a když ta r. 1594 zemřela, uvázali se v ně synové *Bedřich* a *Linhart*.²⁾

Bedřich Kolona byl ženat s *Annou Barborou* ze Šumberka a koupil r. 1602 panství *Nejdecké* od *Štěpána Šlika*. Od těch časův bydlel nejvíce na *Nejdece*, kdežto bratr jeho *Linhart*, jenž k *Andělské hoře* r. 1609 *Bochov* s *Hartenšteinem* přikoupil, se s *Voršilou Krajířovnou* z *Krajku* oženil, *Andělskou horu* držel a již r. 1598 na zámku *Kysibelském* sídle. Někdy bydlíval také na vysokém hradě, zvláště zužil-li v okolí mor, o němž paměti z l. 1605 a 1607 vypravují. *Bedřich* zemřel r. 1614 dne 2. dubna ráno mezi 5—6 hodinami smrtí náhlou. *Vystrojen* mu pohřeb nádherný dle způsobu toho věku dne 30. dubna, k němuž také *rada Loketská* dva posly s 2 koni vypravila. Bratr zemřelého *Linhart* vládl nyní na všech statcích rodu *Kolonovského* a vynikl nedlouho po smrti bratra svého jako jeden z předních strujců českého povstání. Známému vyhození místodržících z oken hradu *Pražského* sám kolikrát byl přítomen, po čemž byl stavy vedle hraběte z *Thurnu* nejvyšším polním maršálkem armády učiněn. Konečně pak r. 1620 dne 13. dubna padl v bitvě u *Sincendorfu* v *Rakousích*. Přes *radu Jana z Bubna*, *generalvachtmistra* v české armádě, neopatrně se s malým počtem pěchoty bez jízdy do širého pole vydal a za *kozáky*, kteří se před ním na útěk dali, pospíchaje vyloučen jest k jednomu lesu, v němž se *Bukvoj* a *Dampír* s celou silou skrývali. V šarvátce potom nastalé byv smrtelně zraněn, po malém času v ležení zemřel.³⁾ Tělo hrubě posekané dovezeno do *Prahy*, kdež způsobem vojenským velmi nákladným pohřben na *Malé straně* počteno; odtud potom odvezeno jest do *Kysibě* a v *rodinné hrobce* v *Žalmanově* pochováno. Jen krátký čas po smrti otcově držel *Andělskou horu* syn jeho *Kašpar* s *Voršilou* z *Krajku* zplozený. Týž byl ženat s *Annou Libšteinskou* z *Kolovrat* a později r. 1633 *švédským* nejvyšším; nabyl několik statkův ve *Slezsku* a povýšen jest r. 1656 do stavu hraběcího.⁴⁾

Patentem místodržitelským (r. 1621, 26. dubna) odsouzen jest zemřelý *Linhart* cti a statky jeho jsou zabaveny. Statky tyto, totiž *Kysibě*, *Andělskou horu*, *Bochovo*, *Šenovo* jinak *Činovo* prodal císař

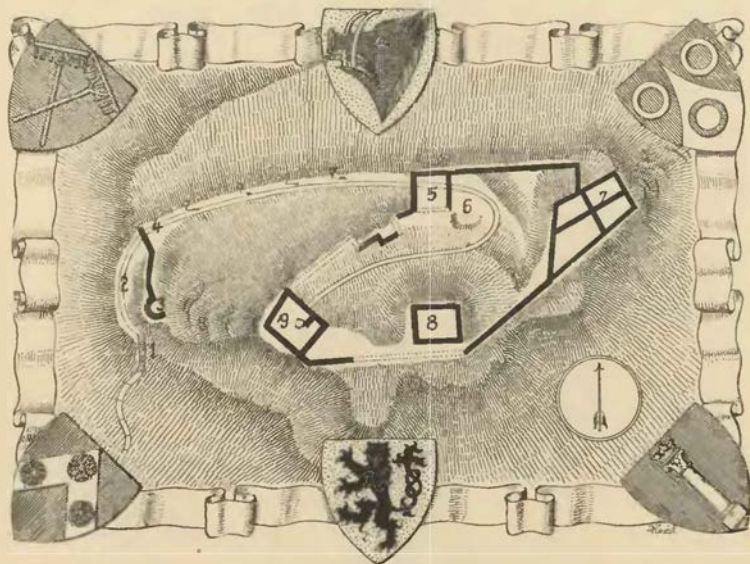

Plán hradu Andělské hory.

Vysvětlím: 1. Schody ke hradu; 2. cesta ve skále vytesaná; 3. bašta; 4. první brána; 5. stavení druhé brány; 6. nádržka; 7. východní stavení; 8. palác; 9. západní stavení.

¹⁾ DZ. 17. 3 11 a 59. M. 19. Od Kolonů dostali lidé vesničky obdarování, nacházející se v arch. Svatováclavském. ²⁾ Roku 1579 byl tu úředníkem Volf Jindřich z Utenhofu (DZm. 71. L 23). ³⁾ Pavel Skála IV. str. 78—79 a 432. ⁴⁾ Miltner, Beschreibung böhm. Privatmünzen p. 26. Hraza Kolonové z Felzu ve Slezsku a z Felzu v Tyrolích již vymřeli.

r. 1622 Heřmanovi Černínovi z Chuděnic, cis. radě, komorníku a hejtmanu Starého města Pražského, a Marjáně Černínové ze Svárova, manželce jeho, v 97.922 kopách, a to směnou za statek Žleby, který Heřman komoře postoupil.¹⁾ Nový držitel, jenž se vyznamenal dvakráte co posel k portě turecké vyslaný, zavedl ihned vyznání katolicke, vypudil protestantského faráře Jana Nickerle a učinil Andělskou horu sídlem rozsáhlých statkův Černínovských v této krajině. Když nastala válka švédská, zakoušela i naše krajina všelijaké svízele; zejména byl hrad r. 1635 Švédy vytloukán a zpuštěn, než přece v zříceninách obnovena jest prostranná síň a snad i jiné části, tak že Balbin napsal, že se ještě na Andělské hoře obývá.²⁾ Nicméně když r. 1718 městečko pod hradem ležící hořelo, vletělo několik hořících šindelův na hrad a zapálilo, co tu ještě dobrých staveb zbylo. Od těch dob vylámáno a odvezeno jest mnoho kamene ze zřícenin a stavěny z toho nové domy v městečku, o zbytek však stále ubývající z držitelův nikdo se nestaral. Od spálení hradu stal se zámek Kysibelský sídlem panství, jehož úřady zde až do zrušení práva patrimoniálního zůstávaly. Kysible vyšla z držení Černínů r. 1734, ale r. 1868 zase se dostala v držení jejich.

¹⁾ DZ. 292. H 11, arch. gub. ²⁾ »inhabitatur« (Misc. III. p. 82).



Zbytky hradeb na Andělské hoře.

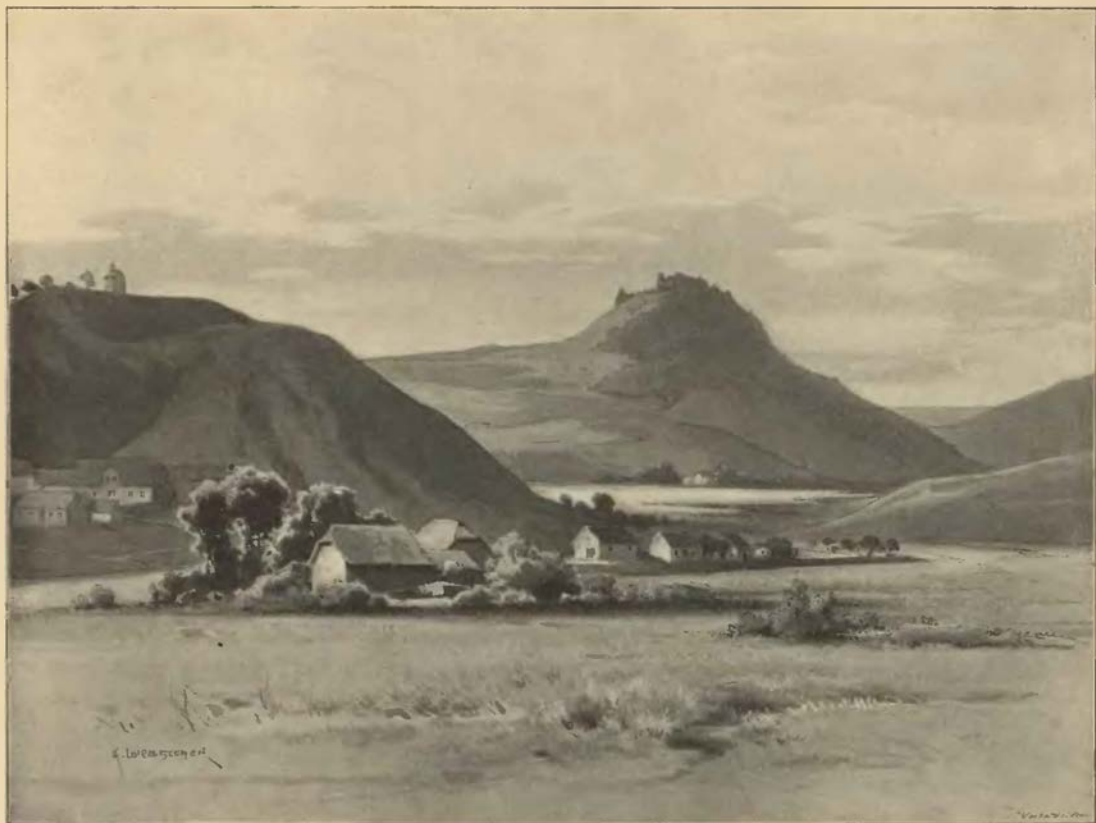

Hartenstein u Bohova.

BOCHOV A HARTENŠTEIN.



U samého městečka *Bohova* vypíná se homolovitá, nahoře plochá hora, na všech stranách domky obklopena, z nichž některé po starodávnou ze dřeva vystavěny jsou. Mezi nimi je i tak zvaný Hladový mlýn (*Hungermühle*). Na všechny strany hora strmě spadá a místy jsou skalné srázy. Podlé pověsti stávala tu lidomorna neb hladová věž, po níž hora posud své jméno (*Hladová hora*, *Hungerberg*) má. Že tu stával Bohovský hrad, není pochyby. Byl na všech stranách příkrostí hory zpevněn a ze strany městečka, odkudž ještě znáti starodávnou cestu ke hradu, také příkopem a náspem zpevněn. Od tohoto příkopu jde kolem celé hory rovný parkán, který měl na jihozápadní straně baštu ven povydanou. Na temeni stojí kaple sv. Trojice na okrouhlém vršku, uměle ze země nasypáném. Po věžích a hradbách tu není památky.

Jihozápadně od městečka vypíná se homolovitá hora řečená *Hartenstein*, jehož podstavec se od posledních domků *Bohova* zvolna zdvihá, ale ke kapli sv. Jakuba tak strmě spadá, že hora na této straně skorem nepřístupna jest, kdežto se východní bok nepřilíš vysoko nad postavec vypíná. Zde stával zámek řečený *Hartenstein*. Stará cesta, kterou lze posud znáti, jde od sousedních polí vlnouc se okolo hory až k jejímu vrchu a jde pak po náspu a po kraji příkopu okolo temene. Dvůr zámku jest jen o málo vyšší. Zámek nebyl velký, ale dosti pevný. Skládal se hlavně z hradeb a bašt, které nevelký dvůr zavíraly, ale bývalé rozdělení nelze již znáti, protože v 19. století mnoho zdíva pobořeno. Zbyly mimo dva sklepy ještě kusy ze tří bašt. Na východní straně jsou dvě bašty vedle sebe, z nichž jen skrovné kusy zbyly, ale tolik se přece poznává, že jedna byla trojhranná a druhá polookrouhlá. Třetí bašta na západní straně měla základy jako klobouček, tedy jako by vybíhala do trojhranu, ale na konci je polookrouhlý výběžek.

Obydlí, jak lze souditi ze sklepů, stávalo na východní straně a bylo přistavěno k dotčeným dvěma baštám. Všechny známky tomu nasvědčují, že zámek ten, od mocného pána postavený, určen byl jen pro úředníka za obydlí.

Podle pověsti stával Bochov prvotně u kaple sv. Jakuba a přeložení městečka na toto místo vykládali někteří tak, že se stalo teprve po r. 1408. Ale v bohatých pamětech na radnici není o tom zmínky. Proto se nám zdá, že u sv. Jakuba stávala prvotně farní ves a že okolo r. 1349 založen hrad a městečko pod ním, do něhož lidé z vesnice převedeni. Zakladateli byli bratři *Slavck* a *Boreš z Oseka*, kteří Bochovské r. 1349 obdařili, aby o statcích svých řídití mohli.¹⁾ Sice patřil Bochov k Bečovu a páni tu nikdy nebyčlivali. Boreš byl později samotným pánem a obdařil Bochovské r. 1366 Žlutickým a r. 1375 Chebským právem. Všechna ta práva potvrdil r. 1395 syn jeho Boreš a nových r. 1399 přičinil.²⁾

Po tomto Borčovi následovali synové jeho, kteří r. 1406 Bečov s Bochovem prodali. Bochov zůstal od té doby příslušenstvím panství Bečovského a asi od r. 1412 jménem *pánů Plavenských*³⁾ a všech těch, kteří Bečov drželi. Když Jindřich Plavenský se proti králi Jiříkovi bouřil, vojsko královo vytáhlo na jeho statky (r. 1469). Tehda hrad nad Bochovem dobyt a městečko vypáleno. Hrad od té doby byl pust.⁴⁾

Pro velkou vzdálenost Bochovska od Bečova bylo nesnadno ono spravovati z Bečova a proto založil Jindřich nad Bochovem nový zámek, jemuž dal jméno *Nový Hartenštein*.⁵⁾ Tento se připomíná poprvé r. 1473. Tehda totiž přešel zástavou v držení *Bohuslava ze Švamberka*,⁶⁾ kdežto dědičný pán asi v ty doby octl se v zajetí Sasův a teprve r. 1473 na těžké výminky propuštěn jest. Měl knížatům Saským všechno svoje jmění odevzdati, ale tito mu z milosti panství v Čechách (kterých ovšem dostati nemohli) chtěli navrátiti. Po Jindřichovi II., který okolo r. 1484 zemřel, následoval syn jeho Jindřich III. Tento prodal Bečov, ale bez Hartenšteina, a bydlíval na Andělské hoře. Hartenštein zastavil kdysi před r. 1496 *Anně z Cedvic*, která tu měla za správce Martina Varmera. Roku 1496 mu ten úřad na 5 nových let propůjčila a zároveň ustanovila na hoře pod hradem poručníka, jemuž bylo uloženo, aby každou noc na zámek dva pacholky poslal a Varmerovi ve všem nápomocným byl.⁷⁾ Jindřich vyplativ později Hartenštein, zemřel tu r. 1519.⁸⁾ Jako starý člověk byl v druhém manželství mladou ženu, Barboru kněžnu Anhaltskou pojal, která se r. 1521 podruhé za *Jana Mašťanského z Kolovrat* vdala. Jan se proto psal sed. na Hartenšteině, poněvadž byla Barbora poručnicí sirotkův nezletilých.⁹⁾ Roku 1529 byl již syn *Jindřich* při letech a přebýváje tehda na Hartenšteině potvrdil svobody Bochovských a r. 1533 prodal jim panský dům tudíž za radnici.¹⁰⁾ Roku 1551 prodal jim dvůr pod zámekem se všemi rolemi a lukami za 1000 fl. a proti dávání úroku. Po smrti Jindřichově († 1554, 19. května) drželi statky po něm synové *Jindřich (V.) starší* a *Jindřich (VI.) mladší*. Kterak o svá česká panství (mimo Žlutice) od dědiců Gerovských připraveni, vypravováno v dějinách Andělské hory. Statek Hartenštein, který r. 1563 při dělení na díl staršího bratra připadl, dostal se *Jindřichovi Mikuláši Hasišteinskému z Lobkovic*. Tento prodal r. 1573 zámek Hartenštein, který za posledních let zpustl, město Bochov a tři vesnice *Adamovi staršímu Štensdorfovi ze Štensdorfu* a na Údrči.¹¹⁾ Nový pán obdařil brzo po té koupi Bochovské, obnovil zámek Hartenštein, ale zřídil si také byt v městě. Zemřel r. 1579 a pohřben v kostele městském před tím postaveném. Synové jeho *Anzelm*, *Kašpar* a *Abraham* rozdělili se před r. 1588 tak, že první dostal Hartenštein, druhý Měřetice, třetí Údrč.¹²⁾ Anzelm postoupil r. 1589 statku svého zámku „Hartenšteina“ města Bochova s dvěma domy, ve kterých bytem byl a dvou vesnic *Jeronymovi staršímu Hrobčickému z Hrobčice* na Březně a Manětíně směnou za statek Koštice.¹³⁾ Když tento učiniv r. 1602 nadání městu Bochovu zemřel, zůstalo po něm 5 synů a rozdělen mezi ně statek; sotva se to však stalo, zemřel jeden z nich r. 1606 a proto děleno znova na čtyři díly. Hartenštein dostal na svůj díl *Ferdinand Burjan*, třetí z nich.¹⁴⁾ Týž bydlel v městě, ale hned po ujetí dílu hádal se s Bochovskými chtě svobody jejich, které jim otec udělil, zkracovati. Pro jich odpor byl r. 1607 donucen k zápisu, že je obtěžovati nebude.¹⁵⁾ Nedlouho potom zadlužil se tak, že o Bochov přišel. Odhádán r. 1609 Vilémovi st. z Lobkovic, jenž požadavky dvou věřitelů skoupil; týž pak postoupil práv svých r. 1609 *Linhartovi Kolonovi z Felsu*.¹⁶⁾ Týž připojil Bochov k Andělské hoře a Hartenštein jen tak tak opravený brzo zpustl docela.

¹⁾ Vykládáme si tak, že páni užili polnosti vsi Krasnova a také tu ves svedli na městečko, vyloučivše ji z Údrcké fary. (Viz Borový, lib. erect. II. 152.) ²⁾ Arch. Bochovský. ³⁾ Lib. conf. ⁴⁾ Tomek, Děj. Prahy VII. 256. ⁵⁾ Starý Hartenštein byl v Plavensku. ⁶⁾ Arch. Chebský. ⁷⁾ Arch. Chebský. ⁸⁾ Viz o něm zajímavé zprávy ve spise B. Schmidt, Burggraf Heinrich IV. zu Meissen. ⁹⁾ Reg. kom. soudu. ¹⁰⁾ Arch. Bochovský. ¹¹⁾ DZ. 61. F 29. ¹²⁾ DZ. 24. D 3. ¹³⁾ DZ. 166. G 8. ¹⁴⁾ DZ. 188. N 26. ¹⁵⁾ Arch. Bochovský. ¹⁶⁾ DZ. 134. N 22.

TVRZE OKOLO BOCHOVA.

Na severu obce *Kysibě* (tedy nejisto, zdali v Kysibli neboli v katastrální obci) nachází se staré tvrzíště. (Časop. Sp. Pr. St. I. 18.) Že tu sídlili manové napřed pp. z Oseka a později Plavenských, není pochyby, ale jména jich nám známa nejsou. Kysibě patřivla k Andělské hoře a zámek zdejší je pozdějšího původu.

V *Bražci* byla tvrz ode dávná a farní kostel již ve 14. stol. Držiteli byli r. 1316 Hynek (Tab. vet. 14.), r. 1358 sedm bratří, z nichž Jindřich a Ctibor ještě r. 1369 žili (Lib. conf.), r. 1390—1399 Věcemil (DD. 14, f. 214, lib. erect. XII. 197) a r. 1408 Albert Kojata. Okolo r. 1410 následoval *Jan Svinovec ze Svinavy*, jenž tu ještě r. 1418 seděl (Rkps. kap. Praž.) a r. 1431 *Jindřich Svinovec*. (Lib. conf.) V 16. stol. seděli tu *Cedvicové s Cedvic*, zejména roku 1568 Kryštof, jenž zemřel před r. 1581 zůstaviv tři syny. Od nich *Anna Kolonova* roz. Slikovna r. 1581 tvrz, dvůr a ves Bražec se vsí Javornou koupila a k Andělské hoře připojila. (DZ. 68. A 1.)

V *Údrči* nedaleko Bochova posud stojí starý zámek, který povstal z bývalé tvrce. Roku 1349 seděli tu *Ahné* a *Předota* a podávali r. 1368 kněze k zdejšímu farnímu kostelu. *Jindřich* byl r. 1380 fojtem Bečovským (Arch. Bochovský a Šenfeldský) a téhož rodu (s erbem písmena **S**) byl i r. 1396—1399 *Jan Chlumek*, jenž před r. 1411 zemřel. (Arch. Bochov., lib. erect. VIII. 135.) Mezi patrony zdejšího kostela připomínají se jako držitelé r. 1412 a 1414 *Petr Kovář ze Strhař* a *Litolt s Hrádku*; po onom následoval syn *Jindřich* (r. 1414 atd. Lib. conf., erect.). Předkové *Údrckých s Údrče* byli bratři *Jan*, *Jindřich* a *Ivan*, kteří se r. 1449 připomínají a mnohých jednání veřejných a soukromých účastníky byli. (Arch. Drážďanský.) Jindřich seděl ještě r. 1461 na Údrči a syn jeho Jindřich v blízkém Týně. (Arch. kap. Praž.) Statek Údrcký byl tehda manstvem k Bečovu a asi od r. 1470 k Hartenšteinu, ale kníže Jindřich starší Plavenský jej roku 1564 *Adamovi ze Štensdorfu* dědičně prodal. (DZ. 14. Q 1.) Po jeho smrti († r. 1579) následoval syn *Abraham*, a když tento zemřel, následoval napřed bratr *Kašpar*, pak bratr *Anzelm* a po tomto synové jeho. Roku 1590 dostal se týž statek v držení *Prohoferů s Furkerstorfu* (DZ. 14. Q 1 DZm. 236. B 5) a r. 1608 v držení *Štěpána Šlika s Hollče*. Tento prodal Údrč r. 1613 *Jáchymovi Libšteinskému s Kolovrat* (DZ. 186. Q 3, Q 20, jenž jej až do r. 1620 k Rabšteinu držel. Roku 1623 mu zabrána Údrč a prodána. (Potomní držitelé jsou v Sommerové topografii na str. 188.)

Ves *Ratibor* nedaleko Údrče i s tvrzí zdejší byla také manstvem pánů Plavenských. Zde seděli r. 1375—1389 *Hanuš* (Arch. Bochovský a Žlutický), jenž seděl r. 1395 na Kozlově, r. 1403 *Litolt* jinak ze Hrádku, jenž tu ještě r. 1412 seděl (Arch. Třeboň., lib. conf., acta jud.) a r. 1437 *Vítek*. (DD. 15, f. 309.) Ok. r. 1450 zakoupil se tu *Janek ze Chcebuze*, předek *Ratiborských ze Chcebuze*, jenž se vyskytuje jako svědek ve svobodách okolních měst. Roku r. 1495 byl on neb jiný Jan manským rychtářem pánů z Plavna. (Arch. Písecký.) Jeho potomek (r. 1524) byl *Jiří* a tohoto r. 1567 *Mikuláš*, jehož kníže Jindřich starší od služeb manských osvobodil. (Reg. k. s., DZ. 20. F 24.) Týž žil r. 1572 a r. 1577 držel *Ratibor* jeho potomek Jan. (DD. 42. H 4.) Jan zemřel r. 1606 a *Jan Jáchym*, potomek jeho, prodal *Ratibor Jáchymovi Libšteinskému s Kolovrat*. (DZ. 192. A 14.) Až do r. 1623 patřil pak týž statek k Rabšteinu a potom k Údrči.

Ve farnosti Údrcké jest ves *Herstošice*, kdež také bývala tvrz. Tu seděl r. 1404 *Hereš* (DD. 18, f. 68) a r. 1452 *Jindřich*.

(Arch. Chebský.) V Žlutických pamětech vyskytuje se r. 1455 *Jetřich Zumr s Herstošic*, jenž před r. 1459 zemřel, zůstaviv *Bohuslava* a jiné syny. Kromě něho žili ještě *Jindřich* a *Václav*. (DD. 16, f. 106.) Od jich potomstva dostaly se *Prohoferům s Purkerstorfu*, z jichž rodu *Hanuš* († r. 1568) jest v Bochovském kostele pochován. Týž byl r. 1567 od manských služeb k Hartenšteinu osvobozen. (DZ. 20. F 23.) Prohoferové připojili týž statek, který r. 1609 se na krátký čas *Jiřimu Zumrovi* z Herstošic dostal (DZ. 183. L 8), k Údrči.

Ves *Kněnice* nedaleko Údrče patřila v 16. st. ke statku Holetického a byla v držení *Zumrů s Herstošic*. Roku 1592 dostala se na díl *Jana Jiří* (DZ. 79, E 7), který tu, tuším, tvrz vyzdvihl. Nástupce jeho *Kryštof* (r. 1603) prodal *Kněnice Jáchymovi* z Kolovrat. (DZ. 186. Q 8.) Od r. 1623 patřily také k Údrči.

V *Polomi* u Údrče posud viděti zbytky tvrce *Polomců s Polomě*. Seděli tu *Jan* (r. 1404, † již r. 1413) a r. 1414 *jiný Jan* (DD. 14, f. 154; 15, f. 279, lib. conf.) Jeden *Jan* žil ještě r. 1467 (Arch. Žlutický), r. 1488 *Václav* a r. 1524 *Jan*. R. 1524 držela týž statek *Kateřina Dobrohostova* z Kolovrat. (Reg. k. s.) Dcera její *Lidmila* z *Ronšperka* prodala *Polom Markétě* z *Lobkovic*, roz. z *Plavna* (r. 1529), a ta r. 1545 *Anně* manželce *Anselma Štensdorfu ze Štensdorfu* (r. 1545, DZ. 4. A 9; 7. D. 5.) Syn její *Adam* koupil *Údrč* a k ní *Polom* připojil.

Malý kus cesty od *Polomě* k jihozápadu jest ves *Martice*, kdež také tvrz bývala. R. 1383 odumřel tu statek po *Hrochovi* a r. 1415 po *Jarkovi*. (DD. 13, f. 174; 15, f. 285.) Ok. r. 1456 seděl tu *Ctibor*, předek *Martických s Rabšteina* neb i s *Martic* (Arch. Plzeňský, arch. č. I. 433) a r. 1528 *Jiří Zikmund* a *Albrecht* bratří, potomci jeho *Zikmund* dostav tvrz *Martice* na díl, prodal ji *Markétě Lobkovské* z *Plavna* (před r. 1549), která ji k *Polomi* připojila. R. 1591 odprodána od dědictví *Štensdorfského* k *Mifeticiům*, r. 1592 koupěna k *Ratiboři* a r. 1615 k *Údrči* a *Rabšteinu*.

V *Záhoři* (sev. od Údrče) bývala tvrz až do 17. století. O dějinách jejích je málo známo. Napřed patřilo *Záhoří* k *Čichalovu*. Roku 1603 držel je *Jindřich Huvar s Lobensteinu*, jenž před r. 1616 zemřel zůstaviv syny *Jiří*, *Krištofa* a *Bernarta*. (DZ. 151. G 25.) Těmto síce r. 1623 statek zabrán a prodán, ale později navrácen sestře jich *Barbofe*. (Bilek, conf.) Ta jej prodala r. 1652 *Evě Markétě Mirešovské*. (DZ. 151. L 20) a tato r. 1665 k Údrči.

Tvrz ve *Vahanči* (nedaleko předešlé) drželi roku 1437 *Jan* a r. 1457 *Burjan* a *Hanuš*, bratři z *Vahanče*. (DD. 15, f. 307, 16, f. 215, 226.) Později patřila *Plavenským*, ale r. 1524 držel ji *Jindřich* z *Údrče* v zástavě a potomci jeho měli ji po celé 16. století. (Reg. k. s. DZ. 79. E 5—8.) Roku 1599 koupil ji *Jindřich Zumr s Herstošic* (DZ. 182. J 14. L 30) a po jeho smrti prodána ke *Kněnicům*. (DZ. 186. Q 8.)

Tvrz ve *Veselově* (jižně od Údrče) držel r. 1394 a 1405 *Hrzek*. (VUSp. 1893. Kniha protokolů 25, lib. erect. VI. 398, DD. 18, f. 215, 226.) Později patřila *Plavenským*, ale r. 1524 držel ji *Jindřich* z *Údrče* v zástavě a potomci jeho měli ji po celé 16. století. (Reg. k. s. DZ. 79. E 5—8.) Roku 1599 koupil ji *Jindřich Zumr s Herstošic* (DZ. 182. J 14. L 30) a po jeho smrti prodána ke *Kněnicům*. (DZ. 186. Q 8.)

Na hůrce u *Čichalova* stávala tvrz. Na té seděl r. 1389 a potom *Hereš* (Arch. Žlutický, Teplský), jenž byl r. 1396 fojtem v *Bečově*. Žil ještě r. 1405. (DD. 18, f. 80.) Tehda žili bratři *Jan*, *Rudolf*, *Oldřich* a *Purkart* (DD. 14, f. 149), koupivše, tuším

Čichalov od něho asi r. 1403. Poslední dva drželi r. 1428 Žlutice. (Lib. conf.) Potomci jich byli Čichalovci z Čichalova. Hanuš byl, tuším, synem Purkartovým a svědčil r. 1455 v obdarování Žlutických. Žil ještě r. 1474. (Arch. Žlutický.) Roku 1502 žil Purkart a Oldřich bratří, z nichž onen před r. 1526 zemřel. (Arch. mus., reg. k. s.) Jeho srad synem byl Jan, jenž ok. r. 15 o Čichalov z Záhoví Hanušovi Hvozdovovi z Lohovického prodal. (Reg. k. s., rel. tab. I. 356.) Potomci jeho drželi Čichalov až do r. 1664. Poslední totiž Františka vdala se za Václava Viléma ze Štensdorfu a po její smrti spadl Čichalov (r. 1665) na její děti. (DZ. 114. H 14.) Později přikoupen k Údrči.

V Telči nedaleko Bochova spatřovaly se před 100 lety zbytky bývalé tvrze. R. 1364 seděl tu Hrzek a r. 1399 Petr. (Lib. conf. DD. 14, f. 75.) Později ji měl Vitek z Ratiboře, po jehož smrti si tvrz, dvůr a ves (r. 1457) Ctibor a Burjan bratří z Martice vyprosili. (DD. 16, f. 317.) Na počátku 16. st. byla ves rozdělena. Část koupil r. 1543 Anselm ze Štensdorfu od pp. Plavenských. (DZ. 4. K 22.) Potomek jeho Abraham prodal tvrz Teleč (r. 1588) Kateřině ze Šreibrstorfu, mateři, a když tato zemřela, ujal Teleč (r. 1595) jiný její syn Kašpar. (DZ. 24. D 5, 1084, Q 1.) Potomci

jeho seděli tu do 17. století. (Pozdější majitele má Sommer na str. 192.)

Ve vsi Kozlově (jihozápadně od Bochova) stojí zámek na místě bývalé tvrze. Pány podacími zdejšího kostela byli v letech 1365—1370 Němota, Přech a Ješek a r. 1380 ještě tito dva. R. 1395 seděl tu Hanuš z Ratiboře (r. 1393 Jan Kozlovec z Kozlova?), r. 1398 Jindřich. (Lib. conf., Arch. Teplý a muč., DD. 18, f. 60, 65.) Ok. r. 1400 seděl tu nějaký Fulš a r. 1407 Otk z Bratfence. (DD. 18, f. 46, 113.) V l. 1429—1435 podávali bratří Roman a Václav Hes ke zdejšímu kostelu. (Lib. conf.) Tento připomíná se v Bochovských pamětech ještě r. 1456. Kozlov byl manstvím pánů Plavenských, a proto se s ním ve deskách zemských setkáváme teprve po r. 1567, když byl z manství propuštěn Jiříkovi Utenhoferovi z Utenhofu, jenž jej byl před tím od Jana Ratiborského ze Chcebuze koupil. (DZ. 23. A 17, 59. N 19.) Od synů Jiříkových († r. 1587) koupil Kozlov Jindřich starší, strýc jich, r. 1588 (DZ. 24. H 6) a zemřel r. 1594. R. 1600 držel Kozlov Adam Utenhofer. (DZ. 175. E 26.) Tomuto Kozlov r. 1623 zabrán a prodán Janovi Hegnerovi z Reusfeldu. (Bíl. konf. 728—729.) Potomní držitelé psaní jsou v Sommerově topografii.



Zříceniny Hartenšteina.



KRASIKOV HRAD.



edaleko Bezdruzic vypíná se brdo nevysoké sice, ale pro vysoký svůj podstavec okolní krajině panující, na němž stával hrad prvotně Krasikov, potom obecně Švamberg řečený. Brdo strmě vystupuje, jen na východní straně jest svah volnější, ač přece ještě dosti příkrý.¹⁾ Boky hradiště jsou holé a na nich většinou buď kamení anebo suchopar. Pod hradištěm jest dvůr a pivovar. Odtud jde cesta napřed k vesničce Krasikovu, která k východní patě hradiště přistavěna jest a zelení se od něho odráží. Odtud jest nejkratší cestou pěšina po boku hory, z níž se hned do předhradí přichází; volněji se vstupuje po staré vozové cestě. Hned tam, kde cesta tato od vozové cesty skrze vesničku jdoucí odbočuje, začíná vedlé cesty kamenný val a táhne se až k jižní straně hradiště. Pod tímto náspeem k východní straně jest odstavec ze země nasypané, patrně staré plotiště, které dřevěnými sruby bylo opevněno, aby odtud nepřítel na cestu nevylezl. Dvě hluboké díry na tomto odstavci svědčí o tom, že se tu zachycovala voda.

Na jižní straně hradiště, nežli se přijde k první bráně, otáčí se cesta do tří čtvrtin kruhu okolo bašty, t. j. opevnění venkovského, z něhož zůstal pahrbek s poloookrouhlým výběžkem skalnatým, jak to hned od prvopočátku vylámaním skal bylo přizpůsobeno. Cesta jde pak ke hradu levostranně, a právě proto tu byla bašta velkou výhodou, protože nepřítel jí svou pravou, nechráněnou stranu ukazoval. Od té bašty táhne se náspep po celé východní straně hradu až k jeho severozápadnímu skalnatému konci a zase od skal těch po celé západní straně až k jižnímu konci hradiště, kdež stála okrouhlá věž, k níž se pak dotčený kamenný náspep, jdoucí podlé cesty, připojoval.

První brána bývala snad pod dotčenou skalnatou baštou aneb teprve za ní tam, kde začíná nyní dřevěné obydlí kostelníkové a k němu stará zeď přistupuje. Touto branou vstupuje se na *předhradí*, velké prostranné místo. V levo proti baště stávalo veliké čtverhranaté stavení, v němž se nádržka pro vodu spatřuje a někdy byty chasy a obilnice bývaly; přední jeho strana je docela zbořena. Zdivo jest novější způsobu, ke dvoru jsou okna a dvře; venku na jižní straně stará zeď bez oken. Severně odtud jsou bývalé konice, k nimž je přistavěno dřevěné přístřeší s lavicemi a stoly pro šenkování piva. Naproti nim na severovýchodním kraji jest *kaple*, jediný zachovaný kus bývalého hradu, ač nikoliv starý, poněvadž ve své nynější úpravě z 18. století pochází, ač zdivo jest o něco starší. Nad vchodem jsou vytesány erby Jana Josefa hr. z Vrby a manželky jeho Zuzany Antonie z Heissensteina, kteří okolo roku 1710 kapli opravili. Vnitřek jest chudobný. Loď má strop dřevěný, dva oltáře sv. Jana Nepom. a Matky Boží a kazatelnu s malbami a kruchtou. Kůr jest klenut a obsahuje velký oltář roku 1638 od Jana Bedřicha ze Švamberka zřízený, na němž jest vyřezávaný obraz Pohřbení Páně. Vedlé vchodu do zákříští jsou náhrobky Jáchyma ze Švamberka († r. 1574) a Anežky, manželky jeho. Na dláždění jest velký kámen, který hrobku Švamberskou (asi roku 1659 zřízený) kryje. Dlouhou dobu tu mrtvolky starých Švamberků odpočívaly nerušeny jsouce,

¹⁾ Pomůcka: Heber's Burgen IV. 116.

ale okolo r. 1791 Jan Böhml, farář Čelivský, srozuměl se s Šim. Janem Schrobblem, úředníkem ve dvoře pod hradem, že hrobku otevrou. Objednavše na noc zedníka Bezdrůžického, šly tyto osoby se synem zedníkovým a kostelníkem na hradě, samým pátým, do kaple, vypáchly hrobku a sebraly prsteny, kordy, řetězy a co cenného v rakvích bylo. Mrtvolu položily do vnitřních rakví dubových a cínové a měděné rakve odnesly. Věc ta se brzo prozradila synem zedníkovým. Neb týž vypravoval, že se mu vlasy ježily, když na rozkaz farářův mrtvolu překládal a když jednu z nich vyzdvíhoval a stříbrná ostruha vypadla mu na nohy, že ho obešla taková hrůza, že hned utekl. Farář a úředník byli obesláni do Prahy, ale tento se brzo vrátil, protože farář všechnu odpovědnost na sebe vzal. Farář, který po celý rok doma viděn nebyl, vypravoval, že uloupených věcí k prospěchu kostela užil. Až do r. 1724 vídati bylo na faře dva měděné kamnovce, které z rakví udělaný byly.¹⁾

V starém popise hradu Krasikova z r. 1514 mluví se o kapli a staré kapli. V staré kapli, která bezpochyby přestavováním v 16. a 17. století zničena byla, nacházelo se sice všelijaké nářadí, ale kostelní roucha (8 ornátův rozličných barev), kalichy, mísály a p. byly již v nové kapli. Roku 1615 popisuje se, že „v kostele zámeckém byly 3 oltáře, ornáty a kalich“. Roku 1644 kostel ten shořel a asi r. 1650 od Jana Bedřicha ze Švamberka buď obnoven aneb zcela přestavěn. Kostel znovu posvěcen sv. Maří Majdaléně, protože manželka jeho byla Maří Majdaléna z Donína; od těchto obou pochází bezpochyby hezké jmění, které má kostel. Čtyřikrát do roka se tu mše svatá slouží. Opodál od kaple jest zvonice z novějších dob pocházející. Zdivo mezi ní a kaplí snad pochází z bývalého obydlí kaplana.

Předhradí a zadní hrad dělil hluboký a široký příkop, jenž byl na všech čtyřech stranách vyzděn hradbami, které jej znamenitě převyšovaly a zábradly svými rychle spojení obou částí umožňovaly. Dnes se z toho již málo zachovalo a zejména místo, kde bývala brána, je se zemí srovnáno. Zadní hrad založen byl do trojhranu, jehož jižní strana byla krátká, ostatní dlouhé, tak že tu zbytečné prostory nebylo. Na západní straně přistavěno bylo dlouhé, nepravidelné stavení o 5 odděleních, ale tuším teprve v 15. neb 16. st. Zejména ta část, která je u příkopu, nezdá se býti starou. Na severním konci hradu jest *velká věž* do kruhu založená, která dříve o něco vyšší bývala. Podobá se starým takovým věžím, zejména i velkou hrubostí svých zdí. Do přízemí v novější době proláman vchod, taž že lze patřiti do tmavého vězení pod zemí. Hradba vysoká od té věže jdoucí, k níž jest kolna přistavěna, má nahore okna, ale teprve v pozdější době prolomená.

Na počátku 16. století bývaly v předhradí konírna a blízko ní stavení, v němž nádvořníci léhali (děvečky spaly ve dvoře), nedaleko byla komora, v níž spávali oráči. Zde, tuším, také byla spížirna s mnohým nářadím, hejtmanův byt, pekárna, pivovár se sladovnou. V zadním hradě byl byt páně, velká světnice a u věže nějaká obročnice. Roku 1615 popisují se v hradě zadním světnice, tabulnice (tuším hned vedle věže) s kancelářkou, hořejší pokoj panský, fraucimor, pokoj rystkomora, „tancpuda“ (taneční síň). Na předhradí byly marštal rejtharská, kolna a sladovna.²⁾

V místech nynějšího dvora a pivováru byla ve 13. stol. ves Krasikov, kterou Kojata Hrabíšic r. 1227 služebníku svému Maršovi odkázal.³⁾ Řád potomních držitelův nabyt míst těch teprve později, ač měl již ve 13. stol. hojně statkův v okolí. Předkem jich byl *Ratmír ze Skvuřina* (1224—1247), jenž r. 1238 klášter ve Stříbře a zde pohřeb svého rodu založil. Roku 1227 byl komorníkem Plzenského kraje. Zůstavil syny *Ratmíra* a *Bohuslava*. Onen býval (1250—1263) purkrabí na Přimdě a držel kromě jiných statků Lestkov a Bor. Roku 1260 byl vojensky na Moravském poli. Bratr jeho Bohuslav následoval po něm i v držení Boru i purkrabství Přimdeckého, kromě toho byl r. 1286 komorníkem Plzenským. Žil ještě r. 1306 a snad i r. 1310. Jeden ze synů jeho *Racck* neb *Ratmír* slove již r. 1287 z Krasikova, obdržev snad toto zboží za svůj díl. Týž připomíná se ještě roku 1291, avšak o pozdějších jeho osudech není nic známo. V držení těchto zboží následoval pak *Bušek*, bratr jeho, a měl je i s Borem. Asi v těch dobách došlo k vystavění hradu buď skrze Racka neb Buška.

Podlé obyčeje v 13. století v Čechách povstalého přijali také páni Krasikovští znamení na štít svůj, totiž bílou labuť na červeném štítě a podlé toho erbu přezvali Krasikov německy Schwanberg, kteréžto jméno pak v ústech lidu ve Švamberk se proměnilo, sami se pak podlé hradu přezvaného psali teprve ve 14. století. Tehda žil *Bohuslav ze Švamberka*. Týž dal roku 1342 řádu poustevníkův sv. Augustina k vystavění nového kláštera na počest P. Marie a sv. Augustina též na spasení duše své a Jitky, manželky své, místo dostatečné k vyzdvžení téhož kláštera, nadal je platem ve vsi Lomech blízko hradu Švamberka, kteroužto ves po jeho smrti držeti měli, mimo to statky v Domaslavi a Krasikovci.⁴⁾ Bohuslav ze Švamberka seděl r. 1350 na soudu zemském, později byl nejv. komorníkem a provázel r. 1360

¹⁾ Pam. kniha Bezdrůžické obce. ²⁾ Arch. Třeboňská a musejní. ³⁾ Reg. I. 333. ⁴⁾ Inventarium S. Thomae 29 b.

císaře do Norimberka a byl také v l. 1358—1361 zemským fojtem v Chebsku. Od l. 1357—1369 známe jej jako pána podací kostelních v Krasikově, Domaslavi, Boru, Skviřině, Poříčí, Oprnicích, z čehož poznáváme že vládl na Boru a Poříčí a tuším také na Chodové Planě. Zemřel okolo roku 1379 v červnu na hradě Krasikově a pohřben jest v klášteře Stříbrském, jež byl za života svého vykrášlil. Vdova po něm zůstala Anna z Dubé panovala na Švamberce a Boru, podávala r. 1380 a 1383 ke kostelu v Domaslavi sama¹⁾ a r. 1387 v Boru již s ostatními Švamberky.²⁾ Roku 1384 darovala prý Anna klášteru ve Stříbře platy nějaké. Synové Bohuslavovi byli *Ratmír* (1365—1444), *Fušek* (1385—1395), *Bohuslav* (1385—1401) a *Jan*. Ratmír odděliv se od otce ještě za jeho živobytí držel pak Poříčí a jiné statky. Bohuslav, jenž byl r. 1388 purkrabí Vyšehradským a v l. 1394—1395 fojtem Chebským, držel Krasikov a Bor s mladšími bratry. Bohuslav byl v l. 1390—1398 nejvyšším sudí a zemřel okolo r. 1401. Jan prvotně byl určen ke stavu duchovnímu, stal se kanovníkem a farářem v Lestkově, ale r. 1400 se ze všeho duchovního vyzul a panoval na Boru. Roku 1409 od krále Václava stát z neznámé příčiny. Od něho posli *páni Přimdecké* pošlosti.³⁾

Bohuslavovi synové byli *Bohuslav*, *Hynek Krušina* a *Jan*. Protože byli nezletilí, byl jich poručníkem strýc Jan a po jeho smrti Jan Hanovec ze Švamberka a Půta ze Skály. V rozličných jednáních soukromých vyskytují se již od r. 1409, ale samostatně působili od r. 1412. Asi tehda pozdvihli se proti králi pro stěti strýce svého Jana. Nechtí ty skončily se roku 1414 smlouvou, a Bohuslav stal se pak i dvořenínem královým, jenž jej také na soudě zemském posadil. Po příkladu předkův svých činili dobrodiní kostelům na všech panstvích, zejména r. 1420 i klášteru Stříbrskému. Darování to se stalo na hradě Krasikově před kuchyní a svědčil při tom purkrabí Amcha z Veselé.⁴⁾

Když začaly války husitské, postavili se Bohuslav a Hynek (Jan po r. 1414 zanikl) rozhodně na katolickou stranu. Bohuslav bojoval se Žižkou u Nekmíře (1419), roku 1420 zmocnil se Plzně a ztek

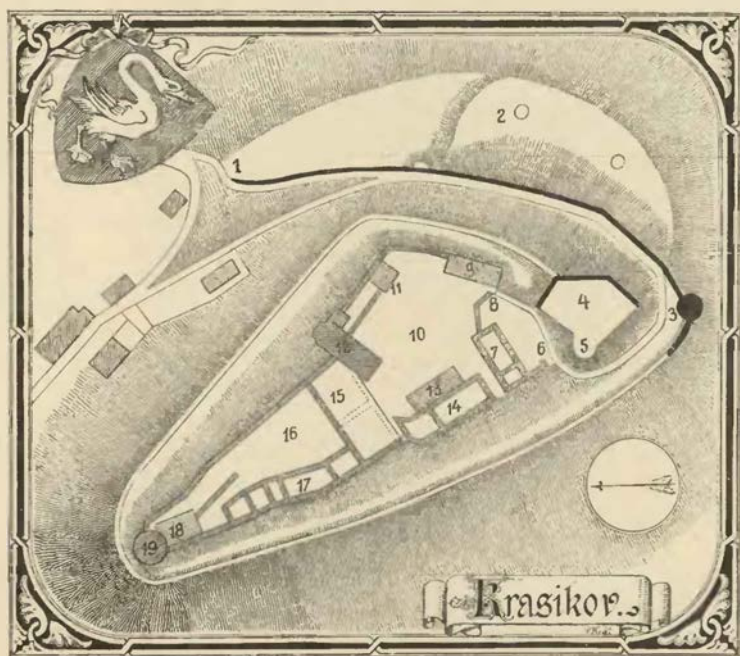

Plán hradu Krasikova.

Vysvětlení: 1. Místo, kde odbohuje cesta ke hradu a vedle ní začíná kamenný val; 2. výsadek na hoře s dvěma děrami; 3. věž na obranu cesty; 4. bašta s 5. polokrouhlým výstupkem; 6. brána?; 7. stavení (pivovár, sladovna, sklady?); 8. brána; 9. byt kostelníkův; 10. dvůr předhradí; 11. zvonice; 12. kaple; 13. dřevěná bouda; 14. konice; 15. příkop; 16. dvůr zadního hradu; 17. dlouhé stavení ke hradbám přistavěné; 18. kůlna; 19. velká věž.

¹⁾ Lib. corf. ²⁾ Ibidem. ³⁾ Moje regesta pánu ze Švamberka. Tě doby byl již rod ten velice rozvětven. Jedna pošlost, potomci Ratmírovi, seděla na Vězce, druhá potomci Neostupovi na Lestkově, třetí pošlost po Ctiborovi († ok. 1384) držela statky u Rokycan. Na Muckové u Boru seděla schůlká větev, která se do 16. stol. udržela. Pošlost Hanovcův ze Švamberka vymřela již v 15. stol. Do 17. stol. udržely se jen Borská a Přimdecká pošlost. Příjmení Švamberk objevuje se u sezláků již v 16. a 17. stol., aniž lze z něho něco jiného odvozovati, nežli služebnost aneb nemanželský původ. ⁴⁾ Regesta, arch. Třeboňský. Amcha byl purkrabí již r. 1417. (Knihy Plzenské.)

pak Zelenou horu, na níž se kališníci usadili. Protože jménem Zikmundovým válku vedl a mnoho na ni vynaložil, Zikmund zapsal jemu a bratru Hynkovi r. 1420 veliké panství kláštera Nepomuckého a zboží Manětínského. Avšak rok tento dovršil boje jeho za víru katolickou. Žižka zajisté vypravil se hned s nového roku 1421 nejprve k Chotěšovskému klášteru, jehož dobyv osadil svým lidem, a dále proti Kladrubům, kteréžto nemohše odolat dlouho, dobyty jsou a svěřeny p. Petrovi Zmrzlíkovi ze Svojšína, oblíbenému někdy krále Václava mincmistru. Odtud hnul se Žižka před Stříbro, chtěje dobývati města. To uslyšev



Kostel na Krasíkově.

pan Bohuslav přijel s málem lidí na hrad Krasikov a ihned bratří, nechavše obležení Stříbra, přitrhli ke Krasíkovu a již prvního dne opanovavše násilím hřeben hory, nazejtří dobyli věže jedné i s mostem.¹⁾ S úžasem a hrůzou vida pan Bohuslav, jaký osud ho čekal, jal se prositi, aby posláno bylo pro pana Petra Zmrzlíka: jemu zajisté a nejinému, že chce postoupiti hradu a sám také i se svými se vzdáti. Žižka svolil velkomyslně k výmince té, aniž užiti žádal příležitosti ku pomstě. Panu Petrovi vzdal se tudíž pan Bohuslav; i měli velkou nesnázi s obecným lidem Tábořským, žádajícím bezživotí neukrutnějšího nepřítele svého: avšak urovnán spor ten konečně na takový způsob, že pan Bohuslav na hradě až do července t. r. pod stráží chován, služebníci jeho pak všickni na rukojemství propuštěni jsou. Bohuslav seděl potom nějaký čas na Přiběnicích u vězení; když viděl, že král Zikmund o vysvobození jeho se nestaral, i také čestným Tábořům k němu se chováním hnut jsa, přihlásil se konečně sám ke straně Tábořské, poslav r. 1422, 28. února opovědný list panu Oldřichovi z Rožemberka a stav se brzy potom nejčelnějším vůdcem jejich, zemřel r. 1425 při obléhání Rece v Rakousích.

Bohuslavův mladší bratr *Hynek Krušina ze Švamberka* byl hejtmanem kraje Plzenského a v čele spolků katolických pánův tamže a měst Plzně a Tachova, an hrad zůstal nějaký čas v ruce Tábořův, kteří jej řádně opevnili a oň se v bojích svých v Plzensku opírali. Ale právě to nutilo kraj Plzenský k válečné výpravě na Krasíkov. Roku 1421 Plzenští dobyvše již prve Rokycan a tvrze Štěnovic v polovici měsíce listopadu obehnali také hrad Krasíkov, k jehožto pomoci přispěv Žižka, po krátkém boji sehnal Plzenské s bašt a dodal šplže na hrad; i byl by veliké způsobil krve proliti mezi nepřátely, leč že v nejvyšší potřebě přichvátav pan Jindřich Plavenský s velkým houfem jezdcův, donutil jej pustiti od boje a odtáhnouti s bojovníky svými k Žatci. Plzenští a pan Plavenský jsouce počtem silnější táhli jemu v zápětí a mnohými na cestě harci k boji ho dráždili, až ho musili pod Vladoří upustiti. Nieméně z dopisu katolického

¹⁾ Věž ta bezpochyby bývala u brány v hradě.

(d. r. 1422, 25. dubna) a odjinud vychází, že se páni Plzenského kraje v březnu r. 1422 ještě jednou před hradem Krasikovem položili, jeho mocně dobývajíce, a že „počínali si co hodní, nábožní lidé, jsouce té naděje, že zlého kacíře Žižku a jeho pomocníky na hradě dobudou.“¹⁾ Zatím bojoval Hynek Krušina v čele svých jednotníkův a sdílel s nimi všechny nehody, které je potkaly až do konce husitské války, hradu svého však nemoha mocí dobytí, umínil jej vyplatiti z rukou kališnických, an mu císař Zikmund peníze potřebné na pomoc dáti slíbil. Výplata brzy potom se skutečně zběhla za 700 kop grošů, a císař Zikmund zapsal výplatné, jakož i 300 kop, jež byl Hynkovi dlužen za žold zadrželý a škody vzaté r. 1425 na zboží Manětínském, též mu odkázal 1000 kop za žold, za něžto 100 koní na hradě svém pro jeho obranu a aby kališníkům každé dni rozbroje aneb sváry činil, chovati měl do roka a k rozkázání hejtmana královského



Jižní část zřícenin s kostelem na Krasikově.

sloužiti.²⁾ Již roku 1426 práva vrchní opět na panství svém provozuje, podával 20. prosince kněze ke kostelům v Domaslavi a Lestkově.³⁾ Na hradě učinil purkrabí před r. 1426 Jana Hvozda z Horoušan a později Kunrata Borníka ze Štítar.⁴⁾ Mezitím bojoval s neobyčejnou vytrvalostí v čele svých jednotníkův, s nimiž vše nehody je potkávající snášel.

Po válkách husitských nelenil také, ducha jsa neunavného. Válčil s Bavory (r. 1437) a jsa hejtmanem krajským dobyl r. 1441 hradu Skály a po dobytí Prahy r. 1448 přes věk a churavost svou počal znova bojovati se stranou Poděbradskou až do míru učiněného r. 1449 smlouvou Jihlavskou. Mezitím zastihla jej krutá rána na hradě Krasikově. Veliký požár, jenž roku 1443 na počátku listopadu vznikl, v několika hodinách větší část hradu strávil. Choť Krušinova a její dívky utrpěly při tom ohni, jenž v jejich pokojích vznikl, škodu 500 kop, any jim šaty, skvosty, klénoty a nábytek shořely, pan Hynek přišel o šaty choděcí a panoše Kostepir byl nebezpečně poraněn. Pan Hynek se proto odstěhoval na hrad Zelenou horu a tu čekal, až byl hrad znova vystavěn. Ku sklonku života svého vyprosil na králi Ladislavovi pro sebe a syna svého Bohuslava všechna odúmrtí po předcích svých (r. 1454). Na panství Švamberském jmenují se tehda: hrad Švamberk jinak Krasikov, dvůr poplužný tanže se čtverým poplužím, rolemi a t. d., mlýnem, vsí Domaslav a Lom s podacím v Domaslavi, Tisvice ves celá pustá a dvůr popl. pustý.⁵⁾ Roku 1454 dne 27. října Jan biskup Jeruzalemský nový oltář na hradě Krasikově posvětil.⁶⁾ Jan z Prostiboře na Podmoklech byl mu prý přítelem nejmilejším, bez něhož starý pán ani týden živ býti nemohl; manželka Hynkova Markéta Plavenská slynila krásou a moudrostí.

Hynkův syn *Bohuslav ze Švamberka* zasnoubil se roku 1451 s Lidmilou, dcerou Oldřichovou z Rožemberka, ještě za života otce svého, jenž věno nevěstino 2500 kop na panství Borském zapsal. Bohuslav

¹⁾ Palacký, *Urkundb. Beiträge* I, 191. Fr. v. Bezold, *K. Sigmund und die Reichs-Kriege gegen die Husiten* I, 67. Srovnej tamže str. 138—142. ²⁾ Arch. č. II. 190. ³⁾ Lib. conf. IX. D 4. ⁴⁾ *Knihy Manětín.* arch. č. VI. 492. Týž Kunrat svědčí r. 1436 8. září v listě pána svého. ⁵⁾ DD. 16., fol. 220 a 23. F 15. Jindřich Hvozda z Horoušan byl r. 1448 hejtm. na Krasikově (Arch. Třeboň.). ⁶⁾ Arch. kapitulní.

byl jedním z nejznamenitějších pánův Českých tehdejšího věku; bohužel i nemálo přispěl k rozdmýchání nešťastných válek za Jiříka Poděbradského již i proto, že na zámku Zelené hoře (r. 1465) pomáhal ku tvoření jednoty Zelenohorské. Známo jest, že jednota věc svoji nedovedla, tím více však vlast krve proléváním a plněním usouzila. Náš Bohuslav spojil se potom s knížetem Otou Bavorským, obdržel odpuštění od krále Jiří a počal r. 1470 válčiti do Bavor.¹⁾ Po smrti svata svého Jana z Rožemberka získal hrad Zvíkov, jenž stal se druhým sídlem rodným rodu Krasikovského, a brzo potom stal se vladařem panství Rožemberských. Maje na hradě svém purkrabí²⁾ odstěhoval se do Krumlova. Král Matyáš Uherský učinil jej r. 1476 svým nejvyšším hejtmanem v Čechách, však veliká opravdovost a neoblomná přímot Bohuslavovy mravní povahy nehodila se dlouho Matyášovi, jenž sám neznaje mravních rozpakův, podobně povolně chtěl mítí také služebníky své. Šel na Bohuslava „rozličnými chytrostmi a podvody“, aby mu nějakého zámku postoupil, a že mravně přísný Bohuslav se k takové zradě neochotným ukazoval, chtěl se Matyáš zbavit nepohodlného služebníka a vypravil do Čech (roku 1478) mladého Jaroslava z Bozkovic, jenž Bohuslava úkladně jal a do Uher zavezl. Skutek tento nad ním spáchaný způsobil náramné pohnutí ve všech vrstvách národa, nejživěji dojatí byli nejbližší jeho přátelé, syn *Hynek*, muž rázný, jenž ihned uvázal se na otcově místě ve vladařství domu Rožemberského a Švamberka a Bor lidmi osadil, a strýc Jan ze Švamberka, mistr Strakonický; ti oba davše se hned do vyjednávání s králem Vladislavem, učinili 27. února r. 1478 konečný s ním pokoj. Na přimluvu některých pánův Českých byl Bohuslav z Uher propuštěn, načež vrátiv se do Čech králi Vladislavovi se poddal a r. 1480 úřad nejv. hofmistra přejal. V pozdějších letech věku svého žil tiše na hradech svých, nejraději, tuším, na Boru. Roku 1487 prodal horu Chlumskou ležící nad Manětínou Jakobovi, Jindřichovi a Janovi, bratřím z Vřesovic.³⁾ Umřel r. 1490, 15. února na Boru u vysokém stáří. Pan Bohuslav byl podlé charakteristiky neznámého Františkána⁴⁾ „muž slušné vysosti, všecken hrátovitý a v ramenách a v plecech rozšířený, prsou vysazených a silných, v obličejí přísný a vzezření hrozný, vlasův šedivých, v řeči skrovný, avšak pravdomluvný, v slibu věrný a drželivý. Dobrým byl milostivý, ale zlým hrozný a mstitelný; v odění byl statečný a vítězství žádostivý“.

Bohuslav byl dvakrát ženat s Lidmilou z Rožemberka a Konstancí Šlikovnou z Holiče. Nejstarší syn z prvního manželství *Hynek* zemřel ještě před otcem roku 1489, 10. června v Praze a pohřben jest v kostele sv. Vltá. Byl „muž slušné postavy, na tváři snědý, vlasův rusých, hojných a dlouhých, kostlavy a podobný k síle, smělý, udatný a Němcům velmi strašlivý, nebo je po několikráte i umdlel, i pobil a některý čas vytrhl na ně ven a množství dobytka zajal jim“. Od roku 1475 býval ženat s Kunhutou, dcerou Zdeňkovou ze Šternberka, s níž zplodil syny *Kryštofa*, *Bohuslava*, *Jana*, *Jindřicha*, *Volfa* a *Zdeňka* a dvě dcery (Markétu a Annu), jež vstoupily do kláštera Krumlovského. Bratři páně Hynkovi byli Jan († 1473, 28. června na Švamberce), Kašpar († 1476), Jindřich († 1523, 16. ledna). Z těchto bratří, poněvadž tři před otcem byli zemřeli, stal se Jindřich správcem všech panství Švamberkých. Ten se porovnal r. 1493, 18. května s bratrovci svými tak, že obdržel Kryštof Bor, Domažlice a Rataje a z toho bratry své opatřiti měl, an Jindřich sobě Krasikov, Zvíkov, Karlšperk a Kestrany podržel. Manželka jeho Markéta z Rožmitálu (sestra nejv. purkrabí Zdeňka Lva) zemřela r. 1496 na Boru, dítek po sobě nepozůstavivši a pohřbena jest vedlé testě svého Bohuslava. Jindřich po takové nehodě neženil se více, nýbrž věnoval se jen správě statkův a poddaných svých. Hrad Švamberk znovu opravil, aby na něm pohodlně bydliti mohl, roku 1510 kázal na něm udělati novou studnici za hejtmana Ctibora z Martice, jemuž byl dal pán r. 1508 instrukci k tomu úřadu, ač v krátkosti, však v bystré opatrnosti a prozřetelnosti.⁵⁾ Roku 1508 dal výsady městečku Lestkovu a r. 1515 Milevským na svém zboží zápisném. Ačkoliv na Švamberk přicházel, přece byl učinil Zvíkov hlavním svým sídlem. Křástem svým daným r. 1520, 27. září odkázal hrady Zvíkov a Švamberk *Kryštofovi ze Švamberka* a na Orlice, strýci svému,⁶⁾ a jakož byl nadal troje kaplanství na hradě Švamberce v kapli sv. Jiří, tak nařídil o tom, aby se tomu všemu dosti dalo vedle nadání a aby tu na svátcích všech služby Boží za všechny předky konány byly. Zemřel 16. ledna 1523 na Zvíkově, načež byla mrtvola zprvu pohřbena na Krasikově, později ale v nově zřízené hrobce v klášteře menších bratří Bechyňském položena.

Kryštof byl se již r. 1505, 18. května oženil s Majdalénou ze Šelmberka, kterážto často na hrad Švamberk zavítala, avšak již r. 1508, 19. dubna na Zvíkově zemřela, po čemž se podruhé oženil s Anežkou Bezdrůžickou z Kolovrat, ovdovělou Švihovskou. Bohatstvím svým, jakož i obezřelostí a spravedlivostí

¹⁾ Palackého děje IVb. 546. ²⁾ Z úředníkův Švamberkých jsou nám známi: r. 1450 Václav ze Slavic písař, r. 1460—1461 Zdebor Vlček z Přičiny purkrabí, r. 1465—1470 Markvart z Ulic hejtman, r. 1474 Mikuláš z Přeborů hejtman, a Habart z Nebílov purkrabí, r. 1477 Jan Licek z Šontálu hejtman, r. 1508—1514 Ctibor z Martice, r. 1514—1518 Jan Dolský z Týnce, r. 1519 Fridrich Hrádek z Hrádku, r. 1525 Jan z Reicnšteina, r. 1528—1529 Jiří z Mejstlu, hejtmanové, r. 1530 Fabian z Kynraitu purkrabí, r. 1532—1534 Jindřich z Domažlicek hejtman, r. 1534—1542 Václav Broum z Měřetic a r. 1544 Albrecht Zádubský z Šontálu, hejtmanové. (Březan, listy Švamberké, arch. Treboňský.) ³⁾ Březan, listy Švamberké ⁴⁾ Časop. mus. 1830, 267, 271. ⁵⁾ Březan, listy Švamberké. ⁶⁾ Ten byl již r. 1506 Lestkovským co pán jejich vyprosil privilegia, snad tehda již vládl také zboží Krasikovskému.

svou nabyl tehda nemalé vážnosti, pročez i byl mezi volenci, kteří nového krále volili (1525). Ostatně mnoho se nezabýval věcmi veřejnými, anobřz sobě hleděl myslivosti v lesích dalekosáhlých na svých panstvích, k čemuž i mnoho ohařův a vyželcův chovával. Roku 1530 dal stavěti na Krasikově nové příbytky, o čemž jsou v Třeboni podrobná poznamenání. Když se na podzim r. 1533 právě za přčinou velkého štvání na hrad svůj Krasikov odebral, zastihla jej tu krutá nemoc, kteréžto podlehl r. 1534, 9. ledna přese všechnu pomoc lékařskou; tělo jeho bylo v hrobce Bechyňské uloženo. Choť jeho Anežka přečkala jej toliko 4 léta (r. 1538, 15. března) a pochována jest vedlé něho.¹⁾

Kryštof měl z dvojího manželství 11 dětí, z nichž jej jen 5 synův přečkalo. Ti se rozdělili tak, že obdržel nestarší *Jindřich Zvíkov* s Orlikem, *Ratmír Krasikov* a *Jan zboží Milevské*. Ratmír zůstal o svobodě a nebyl účasten záležitostí veřejných. Jsa neustále churav více miloval samotářství nežli veselé společnosti, rodného sídla pak málo sobě váživ, směnili je r. 1544, 27. března s bratrem svým *Jindřichem starším* (sudi dvorským), začez obdržel polovici hradu a zboží Zvíkovského.²⁾ Jindřich pak sobě Krasikova ještě méně vážil, nežli bratr jeho nic sobě nevzpomínaje, že od 300 let býval sídlem rodinným. Prodal tudž r. 1544, 10. října Švamberk zámek s předhradím, městečka a vsi *Volfangozovi mladšímu Krajíři z Krajku* na Točnice za 28,000 kop míš.³⁾

Krajíř měl nemalé účastenství ve spolku, ježž učinili stavové proti králi Ferdinandovi za války Šmalkaldské, pročez musil z pokuty r. 1547, 21. srpna panství Krasikovského postoupiti králi *Ferdinandovi*, jenž jej směnili roku 1548 s *Jeronymem Šlikem z Holčce* na Rabštejně tak, že král jemu vložil (r. 1548) ve dsky zemské Krasikov v 10,000 k. gr. a Jeronym zase králi dskami dvorskými tvrz Šempach a hrad Hertemberk a kromě toho Kynšperk a Kraslici odevzdal.⁴⁾

Jeronym odtrhl od panství ves Polžice a Pačino, ježž byly k Bezdruzicům prodány, a zemřel r. 1556 zastaviv tři syny *Jáchyma*, *Feronýma* a *Šebestiana*, z nichž nejmladší po otci Švamberk obdržel. Týž Šebestian oženil se s Voršilou z Varterberka a odtrhl zase část panství, prodav v l. 1557—1562 Manětín s vesnicemi některými. Zadluživ se prodal roku 1569 panství Krasikovské bratřím *Jindřichovi Zelenkovi* a *Jáchymovi ze Švamberka* na Kynžvartě a Třebli. Po vykonání trhu tohoto dostal se Švamberk nejmladšímu bratru Jáchymovi, jenž byl JMC. radou, purkrabí na Chbě a pánem na Kynžvartě. Po smrti první své manželky (ježž 19. srpna roku 1572 v Praze zemřela) pojal druhou manželku Sibyllu Šlikovnu z Holčce, vdovu po Hynkovi Milevském ze Švamberka, která mu 23. října r. 1573 syna Jana Zikmunda

porodila, kterýžto však již r. 1576, 3. března zemřel a v rodinné hrobce na Švamberce pochován byl. Jáchym byl pán práv znalý a dal před r. 1574 sedmdesáte sexternů (po 3 arších) nálezů na soudu zemském skrze Jana Vosadila Pražana opsati.⁵⁾ Jáchym byv 4 léta před smrti presidentem české komory zemřel r. 1574, 10. listopadu v Praze. Zůstavil z prvního manželství syny *Jiříka Petra*, *Jana Šebestiana* a *Arnošta Kašpara*, kteřížto nemajíce ještě let, byli až k r. 1586 pod poručnictvím strýce svého Jindřicha ze Švamberka. Bratři došedše let svých rozdělili se r. 1586 tak, že obdržel Jiří Petr Švamberk a Bezdruzice; ten k tomu ještě Gutštein a Dvory koupil a zemřel r. 1608, 6. dubna na Švamberce, dočkav se sotva 42. roku věku svého. Mimo dceru Annu Marii zůstavil nezletilé syny *Jana Bedřicha* a *Jana Šebestiana*, pročez bratr jeho Jan Šebestian všechna panství jako poručník spravovati se jal, když pak r. 1615 zemřel, spravovala je Anna Marie až do smrti r. 1619.⁶⁾

Z mladých pánů zemřel záhy Jan Šebestian (r. 1624, 4. dubna na Krasikově, kdež byl položen v rodinné hrobce, bratr jeho pak držel statky Švamberk, Bezdruzice, Gutštein, Trpisty a Třebel, zůstal v l. 1618—1620 věren císaři Ferdinandovi a učiněn za to týmž panovníkem císař. radou.

Po bitvě Bělohorské císařští vojáci, jižto leželi v Teplé, nevázaně chovali se v okolí a neušetřili ani rodinné hrobky pánovy na hradě Švamberce.⁷⁾ Když r. 1639 nepřítel kraji Pizenskému hrozil, kázali Jindřich Šlik a polní maršálek z Hatsfelda hrad Krasikov dostatečně osaditi, aby ho nepřítel neopanoval; Jan Bedřich ochotně dával jídlo, obrok a jiné potřeby.⁸⁾



Náhrobek Hynka ze Švamberka
(† 1489) v kostele sv. Víta.

¹⁾ Té doby byla na Krasikově veliká listovna, již Křištof srovnati a výpisy krátce na registra vzíti chtěl. Z toho se Jan z Mirovic vytácel napsav, „že se to státi nemůž, nebo listův jest všech mnoho a někteří staří, zelelí, dřevávi, ježto se přecísti nikterakž právě nemohou a na některých pro sešlost liter nepoznati“. (Březan.) ²⁾ DZ. 5. F 10. ³⁾ DZ. 46. D 21. ⁴⁾ Arch. gub.; DZ. 8. M 16.; DD. 62, str. 595—596. Srovnej Pam. arch. roč. X. 457—478. Volf dostal náhradou i Sedčice. ⁵⁾ DZm. 45. E 7. Kryštof Elpognar z Dol. Šenfeldu byl r. 1572 hejtmanem. (Reg. k. s.) ⁶⁾ DZ. 188. A 24. arch. mus. ⁷⁾ Skála V. 6. ⁸⁾ Arch. gub.



Část paláce a okrouhlé bašty na Krasikově.

Když byl Jan Bedřich r. 1644, 7. února s manželkou a některou čeledí odjel slavit svatby souseda svého, zastihl hrad jeho strašný požár. Hlásný na hradě chtěje masopustu užítí, kázal ženě své upéci koblihy, a ta sobě tak nepozorně počínala, že rozpálené máslo vyskočilo, a oheň v několika hodinách celý hrad i západní část předhradí zapálil. Pán vrátiv se musil bydleti ve dvoře poplužném na patě hradské, ani zatím v hradě sem a tam zpustlá stavení prkny tak tak přikryli. Tři léta později vtrhl švédský nejvyšší Vchynský s 600 jezdcí a stem vozův do Plzenska, vytloukl Stod, Chotěšov a jiná místa, obrátil se potom na Stříbro ku Plané a pana Jana Bedřicha s nejvyšším Metternichem a paními k Plzni jedoucí zajal. Vzal je s sebou do Teplé, kde 20. června přibyl, a z tamějších zásobáren 400 strychů mouky, 400 str. ova, 20 strychů ječmene, 20 str. pšenice a 500 str. sladu mocí odňal, pak odtud odcházeje zajaté své jen na velké prosby a za velké výkupné propustil. V srpnu téhož roku švédský vojvoda Wrangel sešlý hrad osadil 300 jezdcí, kteří se tu zahradivše okoli nelítostně plenili. Aby se toto přerušilo, nařízen jest cí. nejvyšší Lanov s tisícem mužův. Nejvyšší shledávaje, že by nebylo možno hrad dobře osazený ztéci, leš sobě vymysliv, dne 14. srpna dvě třetiny lidu svého v blízkém lese ukryl, s ostatkem však táhl kolem hradu. Nevědoucí o tom Švédové ledva nepřátele uviděli, rychle vysuli se z hradu a na malé vojsko se vrhli. Tak to byl Lanov čekal. Ustoupil k hradu v největším nepořádku, jak se zdálo, vlákal obelstěné Švédy do zálohy, kdež jich 100 usmrceno, 50 zajato a ostatní na útěk obrácení. Pět dní potom (19. srpna) dobyli císařští druhého hradu Švamberského Třebles a jej spálili, tak že Janovi Bedřichovi z toho poplenní obou panství nesčíslná škoda pošla.

Jan Bedřich ženat byl s Marií Majdalénou, purkrabínkou z Donína, jež mu darovala jedinou dcerku Marii Františku.

Dítě toto zemřelo mu r. 1634, 7. října a tím mu zanikla naděje míti potomka aspoň po přeslici. Roku 1638 dal v kapli zámecké velký oltář postaviti, a když byly v již řečeném požáru r. 1644 zvony na kapli se slily, daroval k ní r. 1652 ještě lepší zvony. Městečku Černošinu skorem zcela zbořenému vymohl u císaře Ferdinanda III. (r. 1654, 15. dubna) trhy výroční a téhodní a posledním pořizem svým založil tamže špitál pro 3 starožitné muže a tolikéž žen, jimžto kázal vydávati z panství Třebelského

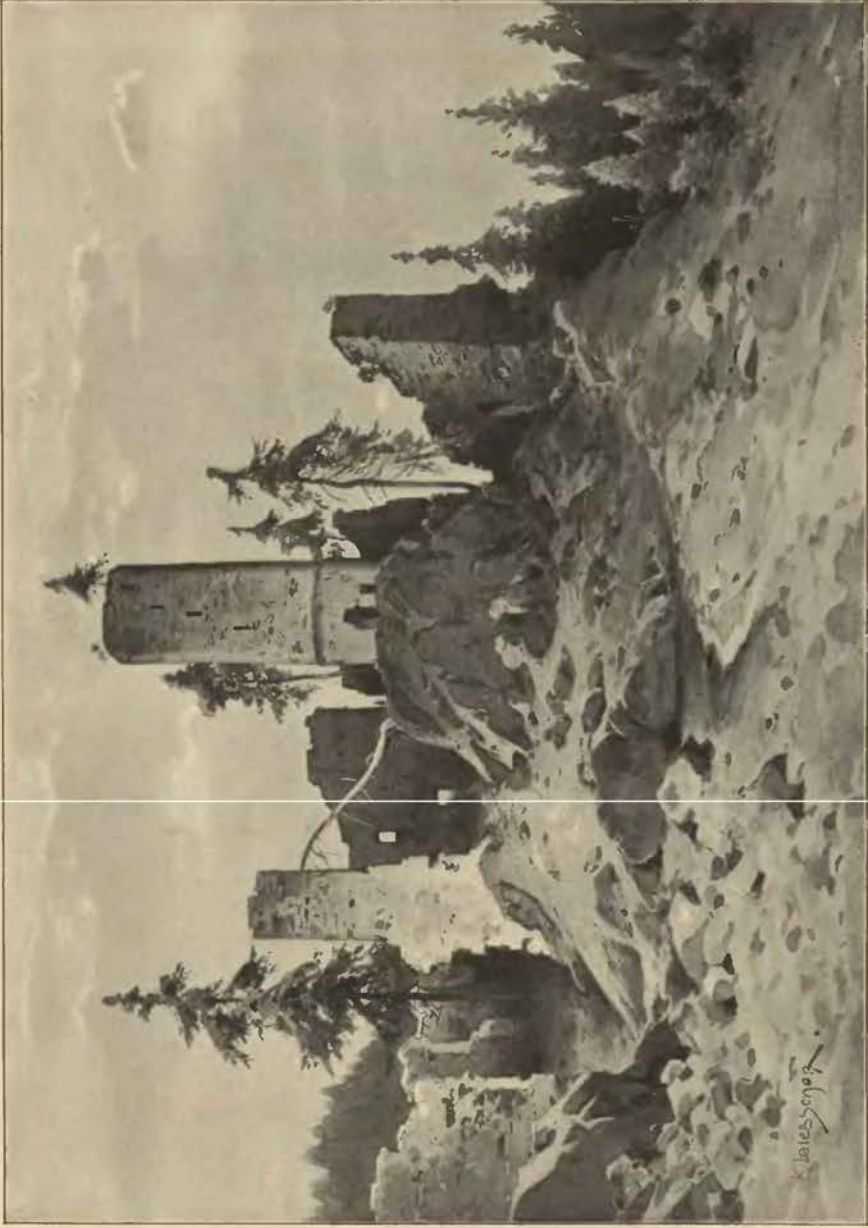

Gutstein.

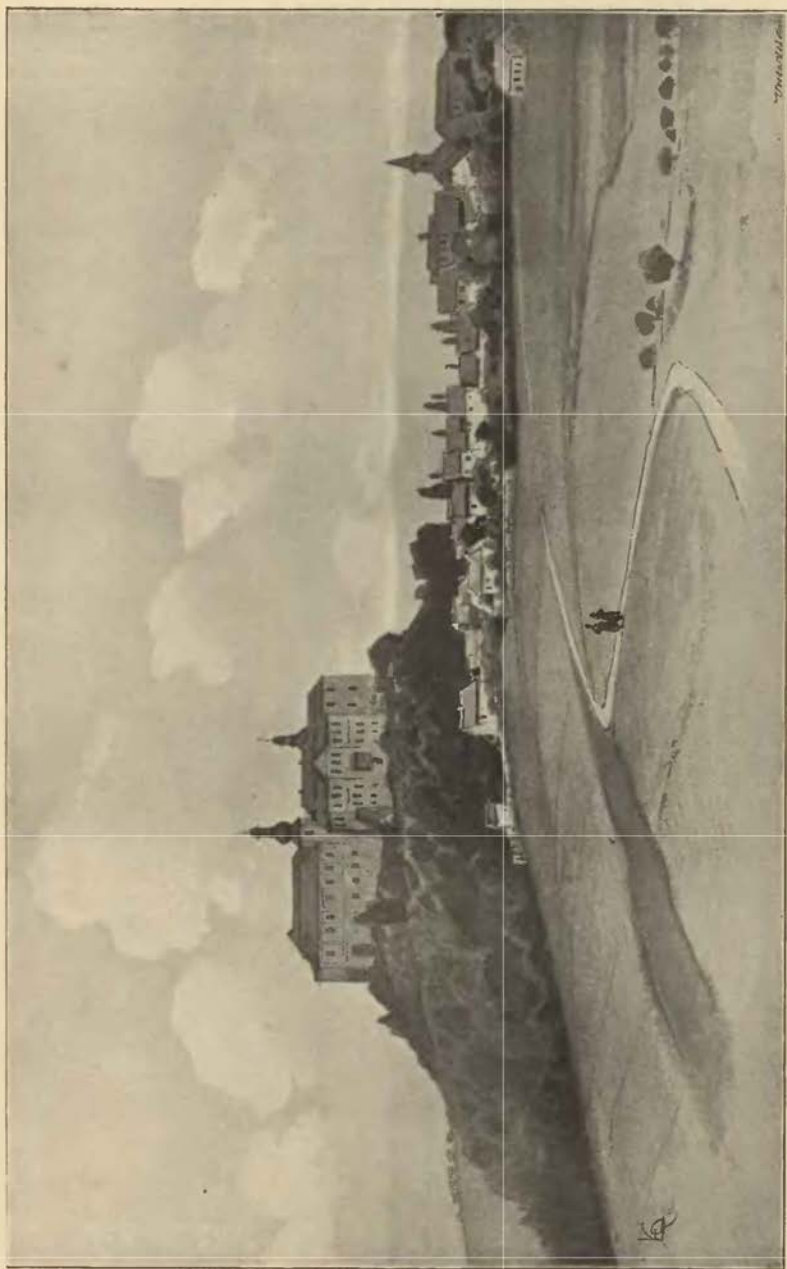

Bezručice.

ročně 60 fl. hotových, 24 str. žita a měsíčně 1 str. ječmene, 1/2 str. pšenice, 1/4 str. hrachu a zlatý jeden na koupení masa. Spálený hrad Švamberský nemohl však znova postavití pro válečné strasti a nedostatek peněz na panství nejdříve poplenném. Nicméně opravil dvůr pod hradem použiv k tomu mnoho kamene ze zdí hradeckých, čímž přispěl nemálo k většímu poboření. Jan Bedřich zemřel r. 1659, 10. ledna jakožto poslední z této linie Kynžvartské, kterážto pocházela od Jana syna Bohuslavova, a rodinná hrobka již žádného z rodu Krasikovského nepřijímala.¹⁾

Pozůstalá vdova *Marie Mandaléna*, purkrabínka z *Douina*, nadala r. 1659, 3. března za manžela svého služby Boží při kostele Švamberském, kteréžto posud faráři okolních vesnic slouží. Panství Švamberské s Bezdručicemi, Trpisty, Třeblí a Gutšteinem prodala později c. k. komoří *Janovi Kryštofovi Ferdinandovi* hraběti z *Heisenštejna*, svobodnému pánu na Štaremberce, který byl ženat s *Maríí Františkou* hraběnkou z Vrtby a Třebel r. 1677 hraběnce Kolaltovské prodal. Dcera jeho *Zuzana Antonie* dána byla za c. k. radu nad apelacemi *Jana Josefa* říšského hraběte z *Vrtby*, pána na Cebivě, jenž se skrže ni dostal k držení Švamberka a Gutšteina. Kázala r. 1707 kapli hradeckou obnoviti a třetím zvonem opatřiti, mimo to i pro budoucí paměť erb svůj a manžela svého nad vchodem kaple zazditi. Hrabě z Vrtby stal se r. 1704 presidentem nad apelacemi a r. 1712 nejv. purkrabí. Prodal r. 1712 panství Švamberské a statky Gutšteinský a Cebivský říšskému knížeti *Maximilianoovi Karlovi* z *Levenšteina* a *Wertheima*, jenž je sloučil s panstvím Bezdručickým.

¹⁾ Připomínáme, že Balbin (1681) vzpomíná bílé paní, jež se prý na hradě Krasikově ukazovala, kdykoliv měl někdo toho rodu umřítí, a že se také ukázala, když poslední z toho rodu bratři zemřeli; ještě prý i slýchal, že se dědicům jejich a držitelům hradu Švamberského za jeho času ukazovala. (Miscell. III. 191, tak i před ním Chanovský.)

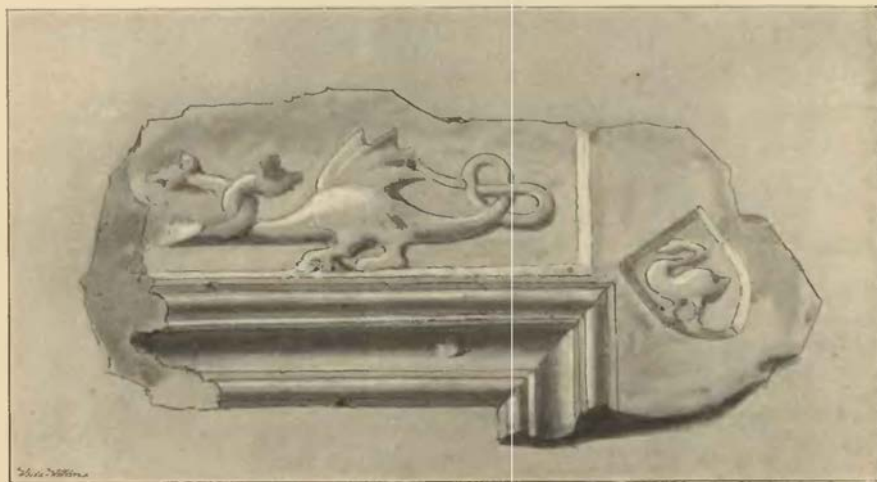

Zbytek kamenné obruby dveří na Krasikově.



Gutštejn od západu.

GUTŠTEIN HRAD.



říceniny hradu Gutšteina jsou jihozápadně od Bezdržic v krajině lesnaté, plné strží, schovány jsou za stromovím tak, že je jen šedá věž jich prozrazuje. Před nimi je ovčín a dvůr, od nichž jde stará vozová cesta ke hradu, něco níže mezi smrčím položeného. Před samým hradem sůžuje se pláň, na níž dvůr stojí a vybíhá v táhlý ostroh, který se ku konci něco rozšiřuje. Zde na nejužším místě byl prokopán ostroh *příkopem*, do skály tesaným, jehož útesy z obou stran posud viděti jest; později však vedli cestu ode dvora na svahu hory do příkopa, jej také z části vyplnili a tak se skrze něj zatáčí cesta k východu.

Gutštejn byl rozdělen na hrad a předhradí. Jakožto památnost na *předhradí* objevuje se sklep ve skále vytesaný s velice vylámaným otvorem, kterýžto sklep jest snadno přístupný. Nad tím sklepem na skále stával dříve bezpochyby dřevěný srub pro obranu. Od toho sklepa táhnou se na jižní straně předhradí skály srázné jako přirozená hradba. Sice jest předhradí rovná prostora, suchou travou porostlá a jehličím posetá, na níž jen dřevěná stavení bývala.

Od *zadního hradu* odděleno jest příkopem, též ve skále vytesaným, ale již tak mělkým, že se pohodlně do hradu přejíti může. Hrad založen jsa do nepravidelného čtverhranu zavřen byl na všech stranách pevnými hradbami, nyní mechem porostlými. Z první prosté brány nezbylo nic, než holé místo, kde stávala. V levo (jižně) od ní přistavěno bylo veliké čtverhrané stavení, jehož jedna strana (východní) k příkopu byla samá skála, zdívelem zarovnaná (doposud je tam vysoké skalisko). Na jižní straně venkovské jest velké okno, jak se zdá, teprve v 16. věku vylomené a pak zarovnané. Severní a západní strana se docela sesuly, protože tu byly zdi tenčí. Za starých dob tu byla holomčí světnice a byt vrátného.

Za tímto stavením je dvůr až k příčné zdi, která ostatní hrad odděluje. Odtud k západu jdouc přichází se zase do čtverhraného stavení mezi palácem a hradbou bez oken, zdi hrubých a pevných,

jehož východní a západní strana se skorem docela rozvalily. Potom následuje parkán nebo *dolní plac* do ostrého rohu vybíhající, kdež jsou zvenčí vysoké hradby a srázy hradiště, tak že byl hrad na této straně nedostupný; nicméně bylo i o to postaráno, kdyby se sem nepřítel jakoukoliv cestou dostal, aby paláci neškodil; neb palác měl vysoké zdi, okna teprv ve výšce a v dolním oddělení všude střílny.

Jak se choďovalo do paláce, nelze již poznati, poněvadž druhá brána se sesula a nyní již nelze vystopovati, byla-li v přízemí neb nahoře; každým způsobem se do paláce stoupalo. Vstoupice do paláce od východu, máme po pravé straně skálu, na níž věž stojí, v levo zeď dole se střílnami, nahoře s velikým a menším oknem; na velikém levém okně jest omítka a známky hrubé malby. Zde totiž byla světnice ze dřeva a dvěře k ní šly od západu. Před sebou k západu uvidíme starou zeď částečně s omítkou; dole u země jest branka, nahoře v prvním poschodí obyčejné dvěře posud s dřevěným prahem hořejším. V této místnosti sklep, ve skále vytesaný, otvírá na nás svůj jícen a pozorovati můžeme také zbytky schodů, jak se k němu choďovalo.

Za tímto čtverhranatým oddělením je dlouhý obdélník, v jehož přízemí jsou střílny, v prvním poschodí, jehož severní strana se sítíla, široká okna, na východní straně dotčené dvěře a ve zdi výklenek



Plán hradu Gutštejna.

Vysvětlení plánu: 1. příkop a cesta; 2. předhradí; 3. sklep; 4. místo první brány; 5. holomeč světnice; 6. dvůr; 7. druhá brána; 8. parkán; 9. palác s velkou věží.

ještě obilný. Odtud se choďilo do věže. Přístup do vedlejšího severního oddělení byl z prvního poschodí dveřmi, nyní se musí po zdech přelézati. Nahoře přijdeme totiž na dvorec, na jehož západní straně pozorujeme jen samé střílny, poněvadž tato strana ven hledí. Na ostatních kusech zdi není nic paměti hodného. Severně odtud bylo stavení ze dvou oddělení se skládajíc; východní část stojí u věže, západní na kraji hradby; z onoho se také do věže choďovalo. Stavení to mělo kromě přízemí tři velmi nízká poschodí. V přízemí jest jediná nevelká vyhlídka na venkov. (Mluvíme tu jen o severní stěně, poněvadž se ostatní velice rozvalily.) V prvním poschodí jest střílna, v druhém dvě střílny, ale na rozličných místech, a ve třetím dvě okna. V hořejších částech se spatřují také zbytky omítky.

Velká věž jest hmotný čtverhran, jehož rohy jsou zakulaceny. Není druhé takové věže. Položena byla východně, jsouc nejen záštitou paláce a posledním útlukem páně, nýbrž i tak výhodně stojíc, že byla hlavní překážkou těm, kteří by mezi první a druhou branou vnikli. V novější době pokoušeli se o to na dvou místech východní strany, aby se do ní prolámali, ale jen na jednom místě se to povedlo a tak nedostatečně, že touto děrou jen břichem proléztí lze. Jeden vchod šel do ní na západní straně z pudy vedlejšího domu a prolomen byl později; délka průchodu svědčí o velké hrubosti zdi, o níž i průlom dole svědectví vydává. Druhý starý vchod jest na jižní straně. Pozorovati lze na něm pěkné těsné obložení v gotickém slohu, patníky pro zvoditý most a rámeček okolo dveří čtverhranatý, do kterého most zapadal. Kromě střílen věž jiných oken neměla.

Při dvoře Gutšteinském jest čtverhranaté stavení s baštou, které nyní upraveno jest, dříve tu bývala sýpka.

Hrad Gutštein povstal v sousedství velikého zboží, které měl blahoslavený Hroznata, z rodu knížecího pocházející. Z tohoto velikého majetku dostalo se strýcům jeho jen okolí Gutšteina nevelké a statky v okolí Všerub a Plas, jež se rozrozením jich drobily. Jak se zdá, byl předkem Gutšteinských pánů *Jetřich z Krašovic* (1232—1252), za jehož syny pokládáme *Jetřicha* (1263—1313) a *Sezimu* (1268—1284) odtudž. Od tohoto pocházeli páni z Vrtby, Krašova, Fuserka a Bělé, od onoho, tuším, Gutšteinové a páni z Frumšteina. Zdá se, že *Jetřich* sám hrad Gutštein založil. Soudíme z toho, že r. 1319 Vyšemír, opat Teplský, r. 1319 tři vesnice *Jetřichovi z Gutšteina* a synu jeho *Sezemovi* na 10 let pronajal.¹⁾ Odtud až do r. 1369 nic o Gutšteině nevime. Tehda žili tři bratři *Jan*, *Jetřich* a *Půta*, kteří r. 1366 faráře do Lištany podávali. *Půta* držel r. 1379 Gutštein samotný a k němu vsi Hradiště, Břetslav a Lištany, ale odtud že pak byl na Brodě a konečně na Trpístech soudíme, že Gutšteina postoupil *Jetřichovi*, který také Všeruby držel a po r. 1417 zemřel.²⁾ Synové jeho byli *Burjan* (1413—1462) a *Jan starší* (1419—1452). Onen sídlil na Rabšteině, ale získal Nečtiny a jiné velké statky, psávaje se seděním na nich, tento držel Bělou. Z toho, že *Jan* r. 1433 do Šipína podával a r. 1439 výslovně se seděním na Gutšteině nazývá,³⁾ souditi lze, že Gutštein držel, sice byl r. 1427 *Burjan* jeho pánem. Za nedílnosti obou bratří se stalo r. 1422, že podobojí hrad jich Gutštein oblehli, ale, tuším, nedobyli.⁴⁾

Gutštein v 15. století neměl žádné důležitosti. *Burjan*, který jej před svou smrtí držel, bydlíval napřed na Rabšteině, od r. 1449 na Tachově a Nečtinách a od roku 1455 na Nečtinách. Také syn jeho

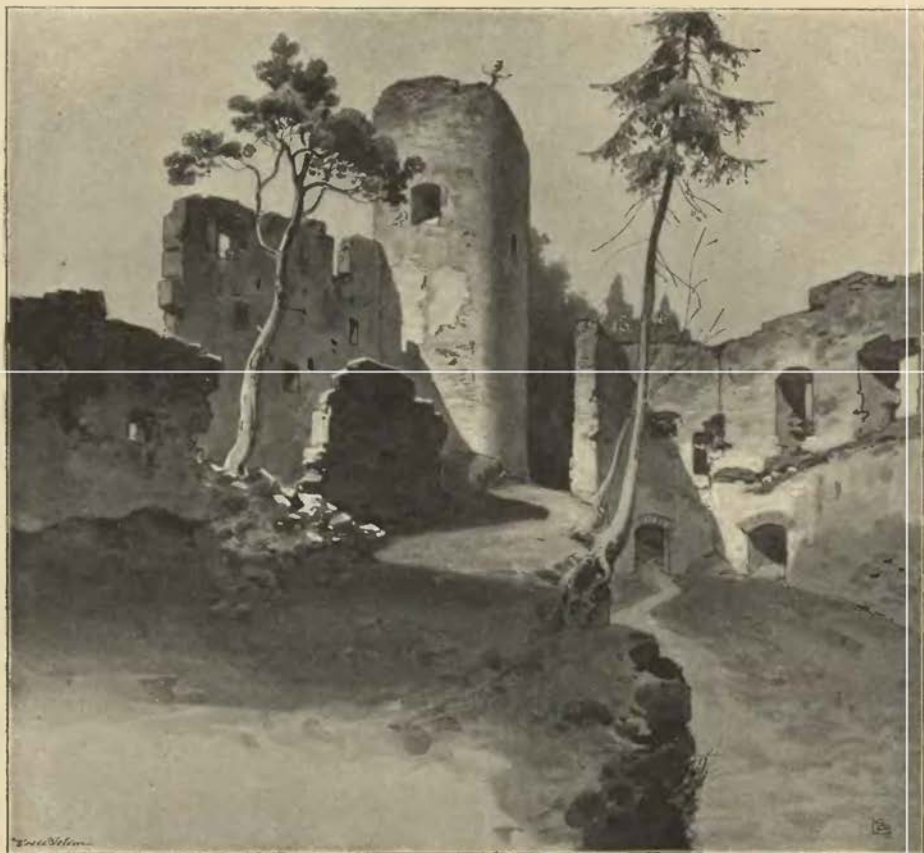

Nádvoří hradu Gutšteina.

¹⁾ Archiv Teplský (starý kopiář) Karlík, Hroznata 23. ²⁾ Bernau, lib. conf. ³⁾ Arch. Lounský. ⁴⁾ Bartošek.

Burjan »Bohatý« psával se seděním na Nečtinách, ač mnoho jiných a velkých statků držel. Týž zemřel okolo r. 1489, zůstaviv z manželství Zykuny z Ortemburka syny *Kryštofa, Fjndřicha, Jetricha, Volfa* a *Jana*. Kdo z nich Gutštein za díl dostal, není nám známo, ovšem jej měl naposled Volf, jenž r. 1545 zemřel. Syn jeho *Viktoryn* prodal r. 1549 zámek Gutštein s vesnicemi *Hlanušovi Elpognárovi z Dolního Šenfclulu*, jenž jej k panství Bezdrůžickému připojil.¹⁾ Jako jeho část ztratil Gutštein všechnu důležitost a, jak se zdá, byl opuštěn a spouště zůstaven.

¹⁾ DZ. 9. C 16.



Na Gutšteině.



Vchod do zámku v Bezručicích.

BEZRUČICE HRAD.



odině cesty daleko od velebného Krasikova na výšině, kterouž lze z daleka spatřiti, rozkládá se nevelké město Bezručice, nad nímž se vypíná na návrší zámek, ovšem také z daleka již viditelný.¹⁾ Pod horou na jejím úpatí stojí poplužný dvůr. Bývalý hrad neb nynější zámek stojí na návrší podlouhlém, jehož vrch má vejčitou podobu a sedlem na dvě části rozdělen jest. Jde-li se z náměstí do hradu, chodívá se cestou k severozápadu; nahoře se cesta dělí, ana jedna jde rovným směrem skrze dotčené sedlo přes návrší, druhá jde směrem jihozápadním ke hradu. V pravo od tohoto sedla jest vršek na způsob starých tvrzišť, strmě spadaje k jednomu stavení dvora, nad nímž samým stojí. Zdá se, že na tomto vršku, na němž roku 1883 kříž postaven, bývala *bašta* k ochraně hradu. Na ten čas je tu kamení dosti, ale nížádná známka zdí, a toliko jedna vyvýšenina a vedle prohlubeň jako od studně neb věžiště.

Hrad rozdělen byl na *dolní ohradu* a *horní hrad*. Onano šla kolem horního hradu dokola a obsahuje nyní z části mísnosti obydlené, z části jen pastviště anebo suchopar krátkou a suchou travou porostlý, jako se také na svazích návrší spatřuje. Dotčená cesta k zámku dělí se totiž před samou nynější zámeckou branou, rovně jde do zámku a v pravo jde na výstupek hory, odkudž lze po rovině jíti po celé severo-

¹⁾ Pomůlkou: Bernau, Album I, 205

západní a jižní straně zámku a tak projíti dolní ohradu okolo celého horního hradu, z něhož viděti jen několik kusů zbořených zdí. Jest to stará cesta do hradu, která šla volně do kopce a okolo horního hradu až zase k severní straně. V bývalé dolní ohradě stojí stavení novějšího původu s malými okny aneb s velkými zastavěnými, jehož městská strana je pěkně upravena. Při téměř stavení na zad jsou dvě staré věže okrouhlé, cibulovitými báními pokryté.

Nynější brána a celé stavení v tu stranu k městu postaveno jest ku konci 17. neb počátku 18. věku a má proto i přiměřenou úpravu. Nad branou jest c. k. orel, poněvadž se v téměř stavení okresní a berní úřad nacházejí. Brána udělána jest (r. 1772) ve věži přistavěním nevkusného pillře a zdi rovné. Pod stavením jsou staré sklepy. Vstoupí-li se skrze průjezd, lze spatřiti *dvůr* malý, šestihranatý, ale nepravidelný, v němž v pravo a v levo jsou kolonády. Tento dvůr má starožitnou tvářnost kromě zdi naproti bráně, která z 18. století pochází. Skrze stavení po schodech lze přijíti do *druhého dvora*. Zde jest schodiště hranaté, v němž viděti známky, jak schody byly zasazeny. Na zdi západní jest drahně krakorců, ze tří kamenů se skládajících a velmi silných, na nichž položena bývala pavlač, vedoucí do horního hradu. Zeď tato jest z části stará a kde je staré zdivo, zůstaly krakorce, a kde v pozdějších dobách opravovali a znova stavěli kusy této zdi, jsou krakorce odstraněny. V staveních okolo toho dvora jsou skladiště.

Z r. 1711 zachoval se nám popis zámku takový: Zámek Bezdrůžice na hoře ležící obsahuje na jedné straně *nové stavení*, v němž u vchodu prostranný sál s vlaským komínem, naproti světnice a komora a nad tím z jiné světnice, komora a tabulnice. V horním poschodí jest 5 světnic k topení, pak sňh a dřevěná chodba, kterouž se přichází do *druhého nového stavení*, v jehož dolejší části jest světnice, sklípek a sňh, v horní světnice, komora a sňh, a ve střeše bicí hodiny. *Starý zámek* od tohoto stavení oddělen jest dvorem, v němž se nacházejí sklep a pekárna. Nachází se též v dolní části starého zámku 5 dobrých, suchých sklepů, s prostrannou kuchyní a dvoje sklepy nad sebou. V horním poschodí, do kterého se ozdobným šnekem vstupuje, jest 7 nedostavěných, novými zdmi oddělených světnic a velký sklep. Ostatek jest zřícenina, ve kteréž začali střechy snášeti a zdi bourati.¹⁾

Bezdrůhova čeleď se tu před dávnými doby usadila. Roku 1227 tu byla ves, kterou Kojata Hrabšic Vojslavovi a Bohuslavovi odkázal. Když roku 1330 *Vyšemír z Bezdrůžic* dvě země v Nové vsi klášteři Teplském prodal,²⁾ bezpochyby tu již hrad stál. *Bušek z Bezdrůžic* připomíná se roku 1360 v pamětech Teplského klášteři, r. 1375 jako patron kostela Čelivského a r. 1379 naposled.³⁾ Harantové z Polžic měli jej za jednoho ze svých předkův, a to vším právem, neboť kohouta za klénot nosil.

Asi r. 1330 koupil Bezdrůžice *Purkart z Kolovrat*, jenž na hradě zdejších s dvojím popluzím a vsi Potíně Bonuší, manželce, věnoval.⁴⁾ Týž Purkart, jehož potomci nazváni byli *Bezdrůžickými z Kolovrat*, zemřel r. 1410, zůstaviv syny *Purkarta*, *Alše* a *Janka* řečeného Kobik. Aleš seděl na Opočně, kdež před r. 1424 zemřel. Bratři jeho drželi Bezdrůžice a stáli po straně jednoty Plzeňského kraje, věrně sloužice králi Zikmundovi proti straně pod obojí. Naposled se připomínají r. 1426. Purkart měl syny *Jana* a *Albrechta*, z nichž tento († r. 1490) z počátku Bezdrůžice s bratrem držel, ale později odděliv se Opočenským statkem založil na něm Nový hrad a stal se předkem Novohradských z Kolovrat. Jan, který se od roku 1447 připomíná, byl r. 1447 vyslán poselstvím ke králi Bedřichovi a r. 1454 obdržel od krále Ladislava všechno odúmrtní právo na hradě Bezdrůžicích. K jeho prosbě král Jiří (r. 1459) ves Bezdrůžice za městečko povýšil a trhy, pranýřem a šibenicí daroval. Byl pán přísně katolického smýšlení, ale nežli se rozhodnouti mohl, na kterou stranu se má postavit, zemřel r. 1467. Synové jeho byli *Purkart*, *Jetřich*, *Jiří*, *Václav* a *Jan*. Purkart šel mezi bosáky (1481) a jmění své mezi bratři rozdál. O Janovi se málo ví. Václav obdržel purkrabství Vyšehradské a vyženil Košátky a Jetřich nabyt statku Buštěhradského. Bezdrůžice zůstaly Janovi, obyvatelům městečka odpustil ospy a dal práva, aby o statcích svých řídili. Držel se stranou katolickou a se šlechtou stál proti městům. Posledním svým pořizením odkázal Bezdrůžice manželce své Elišce z Fictum do života aneb stavu změnění a po ní se měly dostati Janovi, strýci synu Jetřichovu, avšak čekaneč tento padl roku 1526 u Mohače a Jiří jej ještě dvě léta živobytím přetrval. Nápadu na Bezdrůžice dočkal se tedy teprve Jetřich, syn Janův, po r. 1533, kdež Eliška ještě žila a svobody městečka potvrdila. Ujav Bezdrůžice r. 1540 ihned je prodal *Hanušovi Elpognárovi z Dolního Šenfeldu*.⁵⁾

Nový pán potvrdil r. 1559 svobody městečka již poněmčeného německým jazykem. Po něm následovali synové *Jiří* a *Kašpar*, kteří oba před rokem 1569 zemřeli. Protože statek jejich byl zadlužen,

¹⁾ DZ. 155. C 17. ²⁾ Reg. I. 333. III. 644. ³⁾ Lib. conf. berně. ⁴⁾ Jireček, Cod. jur. Bob. II. 2. 344. ⁵⁾ DZ. 2. B 20.



Portál v zámku Bezdruzickém.

stavení přeneseny vrchní úřady z Krasikova. Roku 1848 daroval kníže Karel Tomáš zámek obci, aby tu c. k. úřady mohly býti umístěny.

prodán k dobrému nezletilých sirotkův r. 1569 *Jáchymovi ze Švamberka* na Rabštejně a Kynžvartě. Tím nabyt Jáchym také statku Gutšteina, a protože v ty časy také Krasikov koupil, všechny tři statky v jedno spojil.

Bezdruzice měli odtud společné držitelé s Krasikovem až do r. 1693. Tuť po smrti *Jana Kryštofa* hraběte z *Heissenšteina* tři jeho dcery se rozdělily. Zuzana vdaná z Vrtby dostala Krasikov, Marie Kateřina Bezdruzice a Marie Eliška Gutštejn.¹⁾ M. Kateřina vdaná Rogendorfova prodala Bezdruzice (r. 1697) *Fiřimu Jndřichovi* svobodnému pánu *Stadionovi*, děkanovi kapitul v Bamberce a Vircpurce.²⁾ Tento je zase prodal r. 1707 *M. Gertrudě* kněžně *Berlepšové*. V této rodině zůstaly jen čtyři léta a pro dluhy hraběte Petra Filipa Berlepše přišly do odhadu (r. 1711) a od věřitelů prodány roku 1712 Maximilianovi Karlovi knížeti z Löwenšteina. Tento získal také Krasikov, Cebivo s Gutštejnem a drobné statky, které v držení potomstva jeho až po nynější dobu zůstaly.

Starý hrad již okolo r. 1710 byl bořen; když pak roku 1770 panství pronajato, přestavovány a rozšiřovány v letech 1772—1776 ještě stojící části a plodem tehdejší nedokonané činnosti je to, co ještě dnes stojí. Do tohoto

Falštejn hrad.



ii potoce Úterském hodinu cesty daleko od Bezdruzic spatřuje se velmi zajímavé hradiště. Od Stříbrské silnice za Novou vsí odštěpuje se silnice pěkně stavěná, vedena mezi borky znenáhla dolů, pak mezi stráněmi až ke Starému mlýnu, ležícímu při dotčeném potoce pod Potinem. Nad tímto mlýnem přes potůček, v létě vyschlý, stával na vysokém skalisku hrad Falštejn. Od pláně totiž, z níž dotčená silnice k mlýnu se odštěpuje, táhne se široké návrší, jež se nad mlýnem zúžuje a dvěma ostrohy, skalnými útesy k potoku spadajícími se končí. Na levém z nich, který je nad samým mlýnem, stála snad nějaká dřevěná vížka neb hlídka jen proto, aby nikdo blízko hradu usaditi se nemohl; sice tu známek opevnění není. Druhý ostroh jest větší a nesl před věky hrad rozdělený na nevelké předhradí a hrádek. Od pláně oddělen býval hlubokým příkopem, který se táhl do čtvrtkruhu. Na venkovské straně podle příkopu jde násep. Předhradí za příkopem má podobu půlměsíce; jest dosti dlouhé, ale úzké, tak že stavení zde umístěná byla malá a těsně při sobě. Mezi předhradím a hrádkem byl příkop; nebyl tak hluboký jako předešlý a proto jest nyní dosti mělký. Hrádek byl podoby vejčité a na třech stranách nedostupnými skalami zpevněn. Ulicí ve skále vytesanou rozdělen jest na dvě části, z nichž menší je na přední, větší na zadní straně. K čemu tato skalní ulice byla, není sice zřejmo, ale domysliti si lze, že byla překlenuta a obsahovala sklep. Nad tím stávalo zděné stavení věžovité, z něhož ještě okolo roku 1880 zdi viděti bylo, ale poněvadž neměly základy, stojíce na holé skále, rozdrobily se a se skal sesuly.

O dějinách hrádku tohoto kromě samého jména nic nevíme. Okolů jeho bývalo příslušenstvím buď Krasikova, neb Bezdruzic aneb Gutšteina. V 15. století když tu bývaly boje náboženské, snad se tu nějaký protivník usadil anebo pán k obraně zboží hrad vystavěl. Pánům z Gutšteina pošlosti Trpistské dostal se postoupením skrze listy. Když r. 1460 Jetřich z Gutšteina na vesnicích okolních manželce své věnoval, zaznamenal jako jmění své potok, který teče od Falšteina a nad Falštejnem,³⁾ což vše byl na svůj díl obdržel. Snad byl posledním, který na Falštejně bydlel; neboť později všecek jeho majetek patřil ke Gutšteinu.

¹⁾ DZ. 79. F 16. ²⁾ DZ. 404. K 22. ³⁾ Rel. tab. II. 296.



Nádvoří zámku v Bezručicích.

TVRZE V OKOLÍ BEZRUČIC.

V městečku *Lestkově* byla tvrz ode dávna. Záhy se uadila zde větev pánův ze *Švamberka*. Hlavní větví sídlící na hradě *Krasíkově* zůstala také nějaká práva na *Lestkově*, jakož i zde podržela část podací kostelního. Praotec větve *Lestkovské Neostup* s *Lestkova* žil v první polovici 14. stol. a byl již r. 1360 mrtev, syn jeho *Ratmir* žil r. 1360 (Arch. Tepl.) a ještě r. 1394, kteréhož (jako před tím r. 1375) spolu podával kněze ke zdejšímu kostelu. Po něm zůstali tři synové *Jindřich Labut*, *Bavůrek* ze *Švamberka*, potom seděním na *Slavicích* a *Bělé*, a *Neostup*, později probošt *Týnský* na *Vltavě* a kanovník *Vyšehradský Žádný* však z těch bratří potom na *Lestkově* nevládl, nýbrž *Jan Rulant* ze *Švamberka*, jenž r. 1307 polovici podací kostelního zdejšího držel, podával pak později kněze až do r. 1414, byv před tím také poručníkem mladých pánův *Krasíkovských*. Za husitských válek osadil zboží *Lestkovské Hynek Krušina* ze *Švamberka* a r. 1426 sám právo ke kostelu zdejšímu podávati vykorčoval. Vládu s ním sdílel také bratr jeho *Bohuslav*, nežli se octl v zajetí tábor-ském. (Lib. conf.)

Po uplynutí války husitských držel *Lestkov Jindřich Bavor* ze *Švamberka*, syn *Bavůrkův* s *Markétou* z *Valdšteina* zplozený. Na statku *Lestkovském* vyprosil si r. 1456 na králi *Ladislavovi* všechny nápady, jež králi po komkoliv patřiti mohly. (DD. 16, f. 222.) R. 1463 nacházel se v tuhé rozepři s *Jindřichem* z *Plavna* tento zajisté vpad do okolí městečka *Lestkova*, učinil *Bavorovi* velkou škodu braním a zajímáním dobytka na poli, čehož si škodu pán *Lestkovský* 300 hřiven stříbra pokládal. (DD. 15 p. 323.) Jsa již obstarožný r. 1475 odkázal konventu minoritův ve *Střibře* z kopy 26 gr. a čtyry prostice soli platu ročního v *Kozolu-*

Hrady a zámky České XIII.

pech za duše děda, strýce *Neustupa*, otce, mateře, bratří, sester a jiných předkův. (Arch. bibi. Praž.) Po *Jindřichovi* připadl *Lestkov* ke *Krasíkovu*.

Pod *Krasíkovem* jest ves *Kokašice* (již r. 1227). Na tvrzi zdejší seděla v 15. st. větev rodu *Švamberského* a to ta, která také zboží *Třebelské* držela. Na počátku 15. stol. seděli na *Kokašicích* a *Lomci Hynek* a *Jan* bratří *Hanovci* a máti jejich *Froze*. Asi r. 1413 zemřela *Froze* máti obou, po níž provolány jsou tvrz v *Kokašicích* a dědiny v *Lomci* za odúmrti královské; dědiny ty si vyprosil r. 1413 *Bavor* ze *Slavic*, nesetkávaje se s odporem se strany dědičných držitelův, jakožto manství *hradu Vyšehradského*. Brzo potom zemřel také *Hynek* *Hanovec* a zboží jeho všechno přes odpory *Jana* bratra nedělného uděleno r. 1414 *Humprechtovi* z *Kocova* k manství *Vyšehradskému*.

Po husitských válkách seděl na *Kokašicích* a *Lužanech Jindřich Hvozd* s *Horušan*. Po jeho smrti spadly *Kokašice* na krále a uděleny r. 1459 králem *Jiřím Václavovi* s *Lochovic* a *Jindřichovi* s *Krásného dvora*. Z dalšího průběhu věci té jen to známo jest, že r. 1461 oba výprosníci přes odpory *Buškovy* z *Horušan* na *Lužany* zvedeni jsou. *Kokašice* snad již tehda patřily k *hradu Krasíkovu*. V listinách trhových téhož panství v 16. stol. čte se vždy ves *Kokašice*. (Rel. tab. I 102, DD. 15, f. 186, 484, arch. č. II. 189, III. 483, DD. 16, f. 229 a 23, H 14.)

Mezi *Lestkovem*, *Černošínem* a *Bezručicemi* leží ves *Lom*, dříve i *Lomec* řečená. Na zdejší tvrzi seděl r. 1379 *Hynek*, snad otec bratří *Hynka* a *Jana* ze *Švamberka*. Děje *Lomce* okolo r. 1413 společně jsou s *Kokašicemi*. R. 1454 patřila již celá ves ke *Krasíkovu*. (Berna 27, rel. tab. II. 103, DD. 15, f. 184.)

Ves *Očín* patřil k osadám starším, neb podle něho nazýval se již r. 1237 Štěpán z *Očína*. Vládky z *Očína* stejného původu byli s vládkami z *Hrádku*, ze *Slavic* a j. *Soběslav z Očína* měl r. 1357 hlas podací při kostele Kozolupském. Jeho asi potomci byli *Chval z Očína*. *Ratmír* odtudž a *Druděf z Olbramova*, kteříž nemohouce se r. 1395, 18. prosince s ostatními kollatory kostela Kozolupského srovnati, podávali jiného kněze, však s nim propadli. *Chval* byl však r. 1379 samotným držitelem *Očína* a koupil již r. 1380 s *Příchovskými* tvrz *Příchovice*, r. 1395 s dovolením krále *Václava* vstoupil ve spolek se sirotkem *Matěje z Klukovic*. Posléze r. 1405 vešel v držení blízkých *Slavic*, po nichž se také psával, a jež, tuším, prodal pánům ze *Švamberka*. Z rodu toho žil ještě r. 1487 *Jan Soběslav z Očína*, když rodná tvrz již byla vyšla z držení rodu původního. (Lib. conf., Berna 28, DD. 13, f. 124, rel. tab. I. 560, arch. Orlický.) R. 1544 patřila tvrz pustá *Očín* ke statku *Erpužickému*. (DZ. 250. G 17.)

Krsov jest blízko *Bezdružic*. V l. 1380–1383 jej drželi bratři *Jaroš a Jaroslav*. *Vlach z Krsova* bránil r. 1420 hrad *Krasikov* s pány ze *Švamberka*. Král *Zikmund* zapsal mu proto r. 1421 ves *Brod*. R. 1455 dříel *Krsov Jan Turně z Libčtic*. R. 1478 byl mrtev i s dcerou *Bonuší*, a *Jetřich Bezdružický z Kolovrat* vyprosil si odúmrtí na tvrzi, dvoru a části vsi. *Obdržev* to zboží, připojil je k *Bezdružicům*. R. 1545 se tvrz ještě připomíná. (DD. 13, f. 110, 118, arch. kapitulní, kopiát *Kladrubský*, arch. *Třeboňský*, DD. 16, f. 228.)

Ve vsi *Škupčiči* jihových. od *Bezdružic* stávala tvrz za dávnych dob. Odtud se psali r. 1364 *Sulík*, syn n. *Sulíkův*, a r. 1379 *Jetřich*. R. 1404 a 1412 jej držel *Jaroslav z Něšova*. Potomek jeho *Jan* připomíná se v l. 1446–66 jako držitel zdejší tvrze. R. 1502 držel ji *Mikuláš z Slatiny* a prodal jí před r. 1510 *Jiřikovi Vihartovi z Šanova*, který ještě r. 1538 žil, ale r. 1545 již byl mrtev. Měl tři syny, z nichž *Jan* nejstarší *Skupeč* ujal. Týž zemřel r. 1568 zůstaviv několik synů. Z těch zůstali tu naposled *Petr Pavel* a *David* a prodali *Skupeč* r. 1589 sestře své *Anně Myškové z Šanova*. Tato vdala se po druhé za *Jakuba Poďmoklského z Prostofoře* a jemu r. 1608 všechen svůj statek darovala. Tento zemřel

r. 1640 dočkav se velikého stáří. Potomky jeho byli čtyři bratři, z nichž *Jan Vilém* r. 1652 *Skupeč* ujal. Nástupcem jeho byl *Jan Bedřich Winkler z Heinsfeldu*, ale prodal týž statek r. 1670 *Kryštofovi Jindřichovi* bratru svému. Později náležela *Skupeč Steinbachům z Kranichšteina*, ale r. 1711 již patřila k *Bezdružicům*. Té doby tu ještě stála kamenná tvrz. (Arch. *Teplský*, Berna, kopiát *Kladrubský*, arch. bibl. *Praž.*, *Plzeňský*, *manské knihy Křivoklátské*, dsky *zemské*.)

Ves *Zádub* (jihozápad. od *Bezdružic*) byla r. 1379 mezi několika vládky rozdělena, z nichž se *Jindřich*, *Ješek* a *Beneda* připomínají. *Otik z Sontálu* získal *Zádub* okolo r. 1402 a stal se pradědem *Zádubských z Sontálu*, kteří ještě za naší paměti žili. Potomek jeho byl *Jan*, jenž r. 1449 proti *Sasům* vytáhl a ještě r. 1466 žil. R. 1506 připomíná se týž aneb jiný *Jan*. Asi okolo r. 1530 zdělili *Zádub* bratři *Volf*, *Sebastian* a *Albrecht*, z nichž nejstarší se oddělil penězi a ostatní dva držice *Zádub* se i o něj rozdělili. *Albrecht* přečkav bratra odkázal *Zádub* r. 1551 strýci svému *Mikuláši*. Tento uvázav se v něj seděl tu ještě r. 1579. Synové jeho *Sebastian* a *Jiří* prodali *Zádub* r. 1612 k panství *Švamberskému* a *Bezdružickému*. (Berna 23, staré knihy *Střibské v Plzni*, arch. *Drážďanský*, *Třeboňský*, arch. č. VI. 126, dsky *zemské*.)

Jižně od *Bezdružic* jest ves *Cebiv* s velkým zámkem, kterýž stojí na místě tvrze. Ves stála již ve 12. stol. a patřila klášteřu *Kladrubskému*. R. 1379 seděl tu vládky *Hrděboj*. V l. 1487–1531 držel *Cebiv Jiřík z Záduba*, ale brzo potom (před r. 1533 dědil *Jan Druděf z Hrádku*) zhožil toto a vložil si je r. 1543 v obnovené dsky *zemské*. Žil ještě r. 1559, kdež manželce věnoval r. 1569. Asi v tu dobu zemřel, zůstaviv syna *Václava*, který však ho brzo smrtí následoval. A protože *Jiřík*, syn jeho, po r. 1579 zemřel, dostal se *Cebiv* *Evě*, sestře *Václavově*, a manželu jejimu *Jindřichovi Strojetickému z Strojetic*. Tento zemřel r. 1603, zůstaviv syny *Jana Jindřicha* a *Adama Jozefa*. Onen ujal *Cebiv*, jenž měl odtud stejné pány s *Křimicemi* a byl v držení hrabat z *Vrtby* až do r. 1712, kdež přikouper k *Bezdružicům*. Před r. 1657 vyhořela tvrz zdejší a tuším pak neopravena. (Berna 28, kopiát *Kladrubský*, reg. kom. soudu, dsky *zemské*.)



Bašta na Bezdružicích.



KYNŽVART HRAD.



Mezi Chebem a Planou táhne se lesnaté pohoří, na jehož úpatí leží městečko Kynžvart, nový zámek knížecí a několik jiných o sobě stojících stavení. Nad samým městečkem vyběhá z téhož pohoří vysoký ostroh, na němž někdy hrad stával. Hradiště vypíná se do znamenité výšky, je na tři strany strmé a podobá se ze západní strany homoli. Stará cesta ke hradu vede vedle kostela k nynějšímu hřbitovu a pak pozvolna v hlubokém údolí mezi hradištěm a sousední horou až skorem k vrchu, kde ostroh s výšinou souvisí. Tu býval hluboký příkop, kterým se stával hrad, rozdělený na hrad a předhradí, nepřístupným. Na počátku předhradí stálo vedle brány čtverhranaté věžovaté stavení, z něhož jen základy zbyly. Za tím následuje nevelký planý dvorek, za kterýmž byl vyšší a rozsáhlejší stupeň hradu. Část tato totiž byla oddělena od předešlé vysokou a silnou hradbou a přístup nemohl býti po rovině, nýbrž jedině po schodech. K této hradbě přistavěno bylo čtverhranaté stavení, z něhož také jen základy zbyly. Ostatek předhradí jest nerovné zelené místo, v němž se kromě popsaného ještě jedno stavení kamenné nacházelo.

Zadní hrad oddělen byl od předhradí hlubokým, ve skále vytesaným příkopem; kromě toho na všech ostatních stranách objat byl též příkopem, za nímž se násep zdvihal. Příkopy a násypy pomalu se zarovnávají, ale jsou posud hluboké; zejména příčné příkopy jsou ještě tak hluboké a strmé, že se jimi nechodívá jako v jiných zříceninách, nýbrž obchází se po pěšinách na boku hradiště. Po bráně, kterou se do hradu vcházelo, ano i po hradbě, ve které se nacházela, není ani známky. Ji se vstoupilo do úzkého parkánu, který čtverhranatý hrad zadní na všech stranách obkličoval a nyní podle skrovných zbytků zdí sotva znatelný jest. V severozápadním rohu bývala *velká věž* nepravidelných základů; vnitřek býval nepravidelný čtverhran, ale severní venkovská strana jest zaokrouhlena, tak že z té strany vypadá jako kulatá. Dosud jest tu hluboké vězení, do něhož se zločinci spouštěli z horní místnosti, k níž byly dvéře ve výšce tohoto stavení. Za dotčenou branou byla jiná brána, která také zašla a sotva znáti jest. Ji se přicházelo do zadního dvora neb placu, nyní od napadaného kamení a rumu nerovného trávníku, za nímž se vypínal palác na jižním konci hradu. Kromě nízkých zdí zbyl z něho jediný kus na západní straně, ještě třetího poschodí dosahující, ale vylámaný a rozrušený, jako všechny části Kynžvartu, jež ode dávna bývaly vydatným lomem. Že se v tomto stavení ještě v 16. a 17. století bydlilo, dokazuje jeho úprava a zbytky omítky. Sice ani tu ani jinde není ani nejmenší známky uměleckého díla. Ku konci 18. stol. byly tu ještě pěkné zříceniny, ale když tehda východní zeď se sřítla, tu i jiné části bořeny, tak že dnes z Kynžvartu nezbylo nic jiného nežli jeho pěkná, pyšná poloha.

Kynžvart postaven jest od nějakého našeho krále jako hrad pomezí, o čemž již původní jméno jeho Kunigeswart (králova stráž) svědčí.¹⁾ Kromě toho měl Kynžvart velký význam jako místo, kde se clo vybíralo a odtud odvozují také pojmenování prostory před hradem na východní straně (Mautwiese) a potoku pod hradem tekoucího (Mautbach). K dotvrzení tohoto vzácného práva pozdější páni z Plavna

¹⁾ Pomůckou: Urban, Gesch. der Städte Königs wart und Sandau.

(asi v 15. stol.) padělali dva listy, totiž jeden, jímž král Přemysl vymyšlenému Jindřichovi z Kynžvartu a budoucím jeho vysazuje silnice, a druhý (1387, 22. Decb.), jímž král Václav Jindřichovi z Plavna dovoluje koupiti Boršengryn a Kynžvart a clo potvrzuje.¹⁾ Králové záhy dali Kynžvart v manství, a první známý rod, který jej držel, měl na štítě šraňk k zavírání silnice a psal se po hradě Hertenberku. V l. 1287 a 1290 připomíná se z téhož rodu *Tut z Kynžvartu*, jenž měl několik synů, totiž *Tuta*, *Alberta*, *Englharta*, *Ekarta* a *Jindřicha*, kteří se po r. 1305 často připomínají, držíce kromě Kynžvartu drobné statky v okolí. Tut měl syna *Vítka* (obyčejně Viel, Viclin), který v l. 1361—1370 v Žandově bydlíval, a Albert syna Gumperta (1361—1370). Od jiného bratra pocházeli bratři *Jaroslav* (1317—1335) a *Englhart*, z nichž onen měl syna Jaroslava (1361—1372²⁾). Držitelé z tohoto rodu loupíce z něho upadli v posledních letech, když král Jan panoval, v nějakou pútku, pro kterou hrad jich Kynžvart dobyt a zbořen. Protože držitelé ok. r. 1349 zase hrad stavěli, poručil Karel Chebským, aby takové jich počínání všemožně zamezovali.³⁾ Statek drželi naposled Englhart, Vitek, Gumpert a Jaroslav. Ok. r. 1360 prodal Englhart svůj díl Albrechtovi *Nothaftovi*, jenž se pak s ostatními od r. 1361 jako podací pán v Lomnici vyskytuje. Nothaft držel hradiště s panstvím a Arnonsgryn, manství Leuchtenberské, Vitek Žandov, který prodal, a Habart a Jaroslav části městečka. Ti s Nothafty r. 1372 faráře do Kynžvartu podávali. Albert byl před r. 1370 zemřel, zůstaviv syny *Albrechta*, *Petra* a *Hanuše*. Ti prodali r. 1373 hradiště Kynžvartské s městečkem, lesy a mýty a statek Arnonsgryn *Boršovi z Oseka*,⁴⁾ jenž pak ostatek od Kynžvartských přikoupil. Zápověď stavěti na Kynžvartě dobře se pamatovala; proto tu Boreš nestavěl a kdykoli přijel, bydlíval na tvrzi Arnonsgryně, kterou byl ok. r. 1374 ve hrad přestavěl a Boršengryn pojmenoval. Zemřel ok. r. 1385, zůstaviv syny též Borše řečené. Starší z nich Boreš prodal hrad Boršengryn, městečka Kynžvart a Žandov s vesnicemi a clem r. 1392 *Zikmundovi Hulerovi*, podkomoři.⁵⁾ Tento byl tu jen tři léta pánem a vyměnil si r. 1395 tento statek s *Hynčíkem Pluhem* za hrad Orlik. Král Václav povolil Hynčíkovi r. 1398, aby si postavil obydlí na hoře Kunigsverd, ale tak, aby ten nový hrad k potřebám královským otevřen byl.⁶⁾ Tehda hrad založen tak, jak se z části v hlavních zdech posud spatřuje.

Hynčík připomíná se ještě r. 1400 v březnu jako spolupatron kostela Lomnického, ale asi v týž čas prodal Boršengryn a Kynžvart *Janovi lantkrabí Leuchtenberskému*, který ho však dlouho nepodržel, nýbrž hned *Jindřichovi z Plavna* zastavil. Podle tajné úmluvy, kterou Jindřich roku 1402 dne 22. února s Vilémem markrabí Mišenským učinil, měly tomuto Boršengryn a Kynžvart ve všech jeho válkách otevřeny býti a kdyby je lantkrabí vyplatil, měl Jindřich za ty peníze Urbach koupiti.⁷⁾ K vyplacení již nedošlo, a Kynžvart dlouhá léta zůstal v držení rodu Plavenského.

Jindřich zemřel před rokem 1414. V nebytí jeho spravoval Kynžvart jeho syn *Jindřich mladší* a r. 1410 zejména podával faráře ke kostelu Kynžvartskému.⁸⁾ Kromě Kynžvartu držel v Čechách i Bečov a Bochov. Roku 1418 zdvihl se proti králi Václavovi, pomáhaje pánům z Oseka, ale když hrady jeho Hasištejn a Štědrá dobyty, sám jel do Prahy vyprositi si milosti. Dobrotivý král neublížil mu na životě, ale dal jej úřadu Staroměstskému do vězení. Když pak král zemřel, propustila jej rada na tu výminku, že bude držeti se stranou podobojí, jakož i na dotvrzení toho téhož dne podobojí přijímal. Ale byv na svobodě, postavil se na stranu krále Zikmunda a nepřátel kalicha, a proto korouhev jeho více než dvě léta na pranýři Staroměstském visela. Jindřich pak se zapsal roku 1422 s pány kraje Plzenského proti podobojím, kterýž zápis obnoven r. 1426 způsobem proti nim příkřejším.⁹⁾ Služba a vděk, které tím činil straně pod jednou, byly nemalé; tím totiž byl usnadněn r. 1427 válečný návrh Zikmundův, za kterýmž se veškeré německé vojsko mělo soustřediti v Plzensku a opírat se tudy o hrady skrze husity ještě nedobyté.¹⁰⁾ Za to se mu podobojí mstili, r. 1430 dobovše útokem města Plavna a pobivše obrance, kteří se nechtěli poddati. Jindřich smrti a zajetí ušel jen tím, že se zavřel na Kynžvartě, a když vítězné vojsko, poplenivši krajinu za Chebem, ke Kynžvartu přitáhlo, zachráněn jest jen tím, že pro hojnou kořist na vozích nechtělo před hradem ležeti a raději domů pospíchalo.¹¹⁾ Nákladným a zbytečným válečením byl Jindřich tak zaveden, že skorem všechny statky své rozzastavil. Jakousi náhradou za to bylo, že jej Zikmund jmenoval r. 1425 říšským hofrychtěrem a r. 1426 mu dal purkrabství Mišenské v léno, avšak tento dar byl osudným proto, že se stal příčinou dlouhých nechtů mezi Saskem a rodem Plavenským, v nichž tento konečně podlehl. Asi v ty časy udělil Jindřich městečkům Kynžvartu a Žandovu svobodu, aby obyvatelé o statcích svých řídili.¹²⁾

Jindřich zastavil asi r. 1435 Kynžvart zeti svému *Hynkovi Krušínovi ze Švamberka*, manželu dcery své Markéty. Z počtů Chebských lze seznati, že tu Krušina již r. 1430 přebýval. Jeho úředníci Petr

¹⁾ Knížecí archiv Šlaický. Pečetí jsou pravé, listy jsou padělány. Padělání stalo se snad proto, že si králové užitek ze cla ponechávali, i když Kynžvartu nedrželi. ²⁾ Gradl, Mon. Egrana, lib. conf. ³⁾ Gradl, Gesch. des Egerlandes. ⁴⁾ Archiv říšský Mnichovský. ⁵⁾ Kníž. arch. Šlaický. ⁶⁾ Archiv č. II 200, 201. ⁷⁾ Archiv Drážďanský. ⁸⁾ Lib. conf. ⁹⁾ Roku 1426 a 1429 byl fojtem na Kynžvartě Mikuláš Fras (Mitheil X. 12, Palacký, urk. Beitr. II. 67, 76, arch. Chebský). ¹⁰⁾ Palacký. ¹¹⁾ Bartošek. Že již r. 1429 byl strach před husity, viděti jest z listů, které fojt Fras Chebským posílal. ¹²⁾ Zmluka v listu r. 1448.

z Volsperka, hejtman, a Jetřich Hofer, fojt, pomáhali Jindřichovi, když se zdvihal k válce se Sasy, aby opanoval purkrabství Míšenské.¹⁾ Roku 1448 s manželkou Markétou a synem Bohuslavem městečkům a vesnicím na panství obnovil právo, aby o svých statcích řídití mohli.²⁾ Také se Hynek, jsa hejtmanem kraje Chebského často v této krajině a též na hradě Kynžvartě zdržoval.³⁾ Roku 1449 přijda na hrad pro pilné své potřeby, odtud 2. července zprávu dával Oldřichovi z Rosenberka o nových úmyslech nepřátelských sousedních Němcův a o radách knížete Otty Bavorského, kteří jemu země knížecí v poručenství podávali.⁴⁾ Ostatně hrad a panství za nepřítomnosti pánovy svěřeny byly Mikuláši Ucháčkovi z Kračina, jenž odtud válčil s Bedřichem vojvodou saským. Mezi oběma učiněno pak jest radou vojvodovým Matesem Šlikem smíření, a Bedřich potvrdív je roku 1450, 10. června slíbil, že výpověď Matesovu bude zachovávatí. Nedlouho však potom počal se Jindřich hlásiti k dědictví svému. Roku 1454 totiž pohnal týž Jindřich Hynka Krušinu, Markétu, manželku jeho a Bohuslava, syna jich, do soudu dvorského, „že drží svú mocí jeho sbožie hrad Konigsvarť s jeho příslušenstvím, ku kterémuž sboží má lepší právo po otci svém Hendrychovi dobré paměti“.⁵⁾ Půhon ten k souzení ani na soud dvorský nepřišel, nýbrž oba vzavše

před se přátelstvo přirozeně svolili ke smlouvě.⁶⁾ Škoda, že výminek té smlouvy neznáme, toliko víme, že Bohuslav ze Švamberka, syn Hynkův, všechna práva a listy na zboží Kynžvartské a Boršengrýnské r. 1454 u komise k tomu nařázené ukazoval, a že nedlouho potom Jindřich Plavenský zase Kynžvartu nabył, a r. 1464 městečkům na panství právo pivo vařiti udělil.⁷⁾

Roku 1465 nastal Jindřichovi II. spor s many vlastními, kteříž jeho i syna jeho Jindřicha obžalovali u krále; král Jiří co vrchní jejich pán lenní odsoudiv je nálezem 2. ledna r. 1466 v Praze vyneseným, propůjčil Plavno knížatům Saským, svěřil jim provedení svého nálezu a tím potrestal spolu vzpouru jejich co zápisníků jednoty panské. Nicméně se udržel Jindřich na Kynžvartě, ale postoupil ho synu Jindřichovi, jenž potvrdil roku 1471 městečkům a vesnicím staré výsady.⁸⁾ V bojích potom vedených od knížat Saských k domození se Plavna podařilo se jim zajmouti staršího pána, kteréhož propustili r. 1476 z vězení jen za postoupení jim netoliko Plavna, nýbrž i zámků jeho v Čechách. Proti tomu měli ovšem námítky netoliko mladý Jindřich Plavenský, nýbrž i král Vladislav jako vrchní pán manský. Sporné tyto věci po mnohých vyjednáváních podány konečně ke dni 21. dubna 1482 na slavný sjezd do města Mostu a přijeli tam netoliko knížata Saští s předními šlechtici a radami svými, ale i král Vladislav s nejvyššími úředníky a pány zemskými i s drahným komonstvem. Na sjezdu tomto důležitém a památném stalo se dne 2. máje konečné narovnání, kteréžto zjednal Čechům i Sasům na mnohá léta sousedství pokojné a přátelské. Mimo věci obsahu státoprávního pojistil král knížatům země i statky jich, a mezi těmi také panství Plavenské, začož knížata 5. května odřekli se k ruce Vladislavově zápisu na 20.000 fl. rh., jež od něho měli, k ruce pak pana Jindřicha z Plavna všeho práva k Bečovu, Kynžvartu a Hartenšteina v Čechách,⁹⁾ zároveň přidal král Plavenským hrad Breitenštejn v Hoř. Falci a zapsal zboží Toužimské

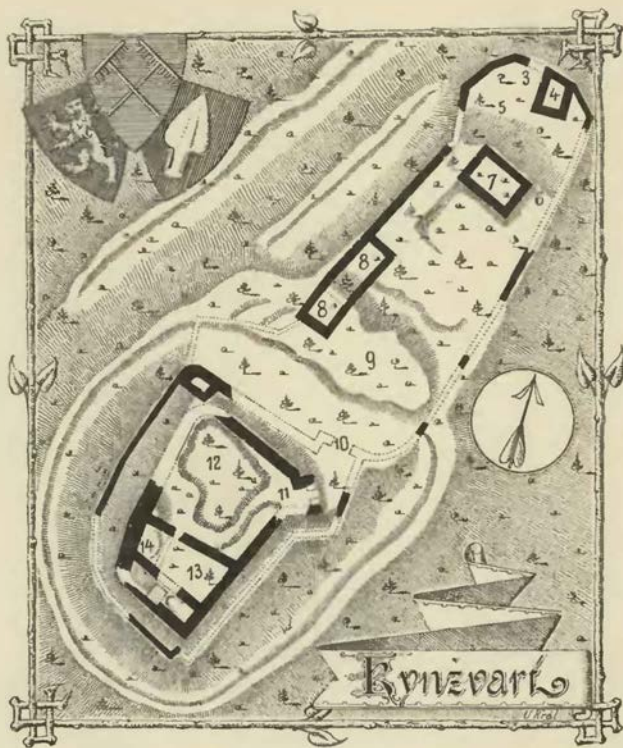

Plán hradu Kynžvartu.

Vysvětlení plánu: 1. místo, kudy se ke hradu přicházelo; 2. příkop u předhradí; 3. brána; 4. věžovité stavení s vrátnicí; 5. začátek vyššího oddělení předhradí; 6. čtverhranaté stavení se vzhledem do předhradí; 7. obilnice a pod; 8. konec předhradí; 9., 10. brány horního hradu; 11. dvůr; 12. palác; 13. vysoký jeho zbytek; 14. velká věž.

¹⁾ Arch. Dráždanský. ²⁾ Arch. Kynžvartský. ³⁾ Arch. český III. 378. ⁴⁾ Palacký, urkund, Beiträge p. 9. ⁵⁾ DD. 19, str. 238. Jindřich zemřel r. 1446. ⁶⁾ Arch. Kynžvartský. ⁷⁾ Tamže. Sire o Plavenských B. Schmidt, Burggraf Heinrich IV. ⁸⁾ Palackého děje V a, str. 212.—213.

s 6 vesnicemi k držení do 4 životův a Andělskou Horu. Téhož také roku koupil Jindřich město Slavkov a Schönfeld. Vedle dřívějších zápletek měl r. 1487 soudy s Jeronymem Šlikem z Holiče, hejtmánem kraje Loketského, an chtěl, aby manové hradu Kynžvartu nebyli souzeni před právem manským pánů, Plaveských, Loketským.¹⁾ On byl poslední z rodu svého pánem na Kynžvartě a nepodřel panství tohoto ani do smrti své. Hrad náš totiž na konci 15. století dostal se v držení Šliků, a r. 1491 se Jeronym a Kašpar Šlikové o něj rovnali.²⁾ Pak byl v držení *Jana z Gutšteina*. Ku konci r. 1509 zmocnil se bratr *Jindřich* úkladem a násilím hradu Kynžvartu a zde jal nejmladšího svého bratra Volfa, kterýž ale ušed šťastně, přijel do Prahy, a 2. ledna r. 1510 všichni bratři, jižto byli ještě v kázní králově za příčinou předešlého odbojnictví a uražení královského důstojenství, dostavili se na hrad Pražský, kdežto na králův rozkaz věznění jsou. Král, chystaje se dobývatí Kynžvartu zase, skrze Ladislava ze Šternberka dal se s nimi ve vyjednávání, aby postoupili jemu práv svých k Tachovu a Kynžvartu. Po krátkém namítání bratři zůstali na tom, že obou hradův král postoupí. Již přede dnem 20. ledna byl Ladislav ze Šternberka v skutečném držení Kynžvartu k ruce králově.³⁾ Tuť tedy se dostal hrad náš opět v držení koruny a komory královské.

V držení komory Kynžvart dlouho nezůstal. Ještě za živobytí krále Vladislava zastaven jest *Hanušovi a Hynčíkovi* bratřím *Pluhům z Rabšteina* v 9000 fl. Hynčík držel pak hrad sám a dosáhl toho při králi Ferdinandovi, že mu ho nechal do života a protože hrad na stavění sešlý byl, r. 1530 do 200 fl. prostavěti dovolil. Po smrti Hynčíkově dědil jej Hanuš a zase r. 1531 na něm život obdržel. Když však král velice toužil po vyplacení Kladska a k tomu peníze sháněl, připůjčil Hanuš nových 2000 fl. a tak se svolením sněmu mu zápis na Kynžvart stvrzen (r. 1534) a při tom i rozšířen na strýce jeho *Kašpara*.⁴⁾

Hanuš držel také v sousedství hrad Bečov a ještě některá jiná panství. Zemřel r. 1537 dne 14. srpna v Praze a pohřben jest u sv. Víta v Praze v kapli Berkovské. Synovec a dědic jeho *Kašpar Pluh z Rabšteina* držel panství jen 10 let a nic více. V Šmalkaldské válce vyznačil se jako vůdce vojska stavovského proti Ferdinandovi I. a boje se trestu po bitvě Mühlberské (r. 1547) utekl do ciziny, po čemž ihned mu vzaty všechny jeho statky a připojeny ke komoře královské.⁵⁾ Po několika letech, totiž r. 1554, 20. září zastavil a zapsal císař Ferdinand panství Kynžvartské s týmiž výminkami, jak je n. Pluhové drželi, bratřím *Jindřichovi, Zdeňkovi a Joachymovi ze Švamberka*⁶⁾ a těmto pánům také stavové r. 1574 na sněmě Pražském shromáždění povolili jistý počet peněz na opravu a stavbu starého již sešlého hradu. Roku 1562 totiž byl stav jeho tak chatrný, že bylo potřebí celé části vybourati a znova stavěti, ale jak pozdější průběh svědčí, jen málo se udělalo. Z bratří těchto nejmladší Jáchym seděl na Kynžvartě, byl král. purkrabí ve Chbě a presidentem komory České r. 1570—1574; zasnoubil se poprvé s Anežkou hrabinkou Šlikovnou († r. 1572), jež mu porodila syny *Jiřího Petra, Jana Šebastiana a Arnošta Kašpara*; v druhém loži měl manželku Sibyllu hrabinku Šlikovnu, vdovu po Hynkovi ze Švamberka a na Milevště, s kterouž zplodil jediného syna Jana Sigmunda (jenž již r. 1575 zemřel). Jáchym zemřev v Praze 10. prosince 1574, pochován jest v rodinné hrobce na Švamberce, bratři jeho Jindřich a Zdeněk stavše se nyní samostatnými držiteli panství Kynžvartského potvrdili hned po svém nastoupení (r. 1575, 10. srpna) městečku pod hradem výsady předešlými držiteli udělené. Později spravovali rytíři Jan Vejkart, hejtmán na Kynžvartě, a Kryštof z Globen a na Těšově, co poručníci soudem zemským panství Kynžvartské kolik let k ruce sirotkův po Jáchymovi zůstalych.

Ze sirotků svrchuřečených zemřel Arnošt Kašpar, let svých ani nedosáhnuv, ostatní podělili strýce své Jindřicha a Zdeňka, dostavše po nich Švamberk, Bezdržice a Třebel.⁷⁾ Od Švamberkův postoupen jest zápis na Kynžvart dobrou volí *Hanušovi Šebastianovi z Cedvic* na Libštejně, radě nad apelacemi a purkrabí na Chbě († r. 1585), po kterémž pak následoval bratr jeho *Kryštof Jindřich*. Tento pán držel Kynžvart po Švambercích v 18.900 tolařích (mimo to, co bylo povoleno na postavení), císař Rudolf však r. 1597 zápis pod jinými výminkami obnovil. Napřed připsáno jest Kryštofovi 11.100 tolarův, pak jest Kynžvart znova zastaven jemu a toliko dvěma nejstarším synům na 3 životy tak, že po uplynutí těch tří životů držitelé přijavše sumu zápisnou v celku 34.000 tolarů mají Kynžvartu komoře královské postoupiti. Také to vymíněno jest, kdyby se mělo zboží vyplatiti, že strana straně má rok napřed o tom dáti věděti.⁸⁾

Po smrti Kryštofově († 1606) synové jeho *Kryštof Jindřich* a *Jan Kryštof* drželi Kynžvart. Kryštof držel též se strýci svými zboží Bezvěrovské, a oba bratři koupili r. 1615 od Kryštofa a Jaroslava Hofmanův z Mynychshofu 4 lidi ve vsi Kornau.⁹⁾ Kryštof přidržel se povstání proti Ferdinandovi II. a z pokuty propadl panství Kynžvartské na 35536 kop. odhádané. Zemřel r. 1621.¹⁰⁾

¹⁾ Arch. č. VI. 559. Hejtmány byli: r. 1469 Oswald Pos a r. 1496 Martin Hozlaur. (Arch. Chebský a Tepelský.) ²⁾ Arch. gub., S 16—51. ³⁾ Palackého děje České V.b, 166—167, arch. Třeboňský. Jan držel Kynžvart již roku 1508. (Arch. Chebský.) ⁴⁾ Rukopis Roudnický, reg. královská. ⁵⁾ R. 1548 byl tu hejtmánem Kunc z Kočova (Arch. zámku Tachova.) ⁶⁾ Arch. gub. ⁷⁾ Millner, Beschr. der böhm. Privatmünzen, str. 540. ⁸⁾ Poppe's Reichsleben (Něm. dsky dvorské) I. 186 a III. 162 atd. Arch. gub. ⁹⁾ DZ. 137. F 20. ¹⁰⁾ Bilek, Děje konf.

Zdá se nám však, že to stálo prozatím jen na papíře a že se hrad náš nacházel delší čas v rukou strany Falcké. Aspoň krátký čas po bitvě Bělohorské byla zde posádka nepřátelská a nejev. vachtmistr císařský Christian Ilow ze Stříbra psal 1620 mezi 8—18 listopadem opatovi Tepelskému, že císařští zvítězili, „že císařská armáda jedla sv.-Martinskou hus v Praze“ a končí: „těm na Slavkově a Kynžvartě měla by se dodati tato novinka, a jestli se brzy na něčem neustanoví, budou mečem a ohněm nuceni.“¹⁾ Zdá se však, že se posádka na starém, sešlém hradě dlouho nedržela.

Místodržitel Karel z Lichtenšteina postoupil r. 1622 a zastavil r. 1623, 27. května panství kynžvartské v 40.000 kopách *Janovi Reichartovi z Meternichu*, kantorovi kapitoly Mohucké na jeden rok. Zástava byla prodloužena, a konečně roku 1629, 19. července císař nařídil, aby bylo panství téměř Reichartovi a celé rodině dědičně dáno a postoupeno.²⁾ Tudíž prodali r. 1630, 10. dubna komisaři královští zámek Kynžvart s městečkem a všemi vesnicemi, též vsi Větší a Menší Hleď sebe (Sieh dich für) a Dreihacken (které byly konfiskovány Bartolomějovi z Širtingu) *Janovi Reichartovi* proboštovi kapitoly Mohucké, *Karlovi*, biskupu v Trevírách, *Emerichovi*, kapituláři kapitoly Trevírské, Paderbornské a Verdenské, *Vilémovi*, rytíři řádu sv. Jakuba JMC. radě, komorníku, radě kurfiršta Trevírského, a *Lotarovi*, radě kurfiršta Trevírského, a vrchnímu v Montabauru, vše bratřím *Meternichům* za 66.114 fl. r.³⁾

Hrad Kynžvart byl tehdá opuštěn a poněvadž Cedvicové v domě při městečku bydlívali, Meternichové zůstávali raději v krajinách Porýnských daleko od vlasti České a sem nikdy nepřicházeli, z té příčiny na sídla svá venkovská, ustavičně scházející, málo útrat a nákladův věnovali. Třicetiletá válka konečně i nejlepší úmysly, hrady sešlé opravovatí pokazila a mnoho sídel starých zmařila. Když Švédové, vedeni generalem Vranglem, byli (1647) město Cheb oblehli a dále do kraje postupovatí chtěli, osadili sedlo Kynžvartské i s hradem nad ním a kázali v okolí nynější vesnice Alteschanz třem aneb čtyřem stům sedlákův mohutné hradby kopati, načež se svou hlavní silou u Tachova položili. Po šarvátkách u Třebble a Teplé přitáhli císařští až k Chebu; ani se připravovali k obléhání města, přitáhl 23. října velitel Plzenský, nejvyšší Lavon de la Corona s 500 jezdcí a 7000 arkebuzírův před hradbu čili šance kynžvartské a ze dvou kusův a z hmoždířův tak rázně do nich házeti počal, tak že Švédové tam se nacházející, po dva dni se udatně bránivše, v pátek 25. října o čtvrté hodině odpoledne se císařským na milost a nemilost poddali. V rukou císařských zůstalo pak sedlo několik měsícův; když pak na počátku dubna r. 1648 švédský velitel Chebský, nejvyšší Kopy, s 1200 muži přes Císařský les pronikl, ihned zřízena jest baterie děl na vrchu severovýchodně od hradu ležícím, jenž se posud Švédskou šancí jmenuje, a odtud na hrad tak usilovně stříleno, že se za tři hodiny i s šancí a veškerou posádkou Švédům v moc dostal. Bohužel starý hrad při dobývání tomto ohněm se vznal a vyhořel. To byla smrtelná rána pro starou budovu a odnášení později lepšího kamene, dříví a jiných ještě potřebných věcí podobalo se jen zohavení mrtvoly. Náhradou za shořelé sídlo vystavěl si hrabě Filip Emerich Meternich v letech 1681—1691 nový zámek.

¹⁾ Mittheilungen d. V. f. G. d. D. 1863, II. 43. ²⁾ Poppe, III. 169—172. ³⁾ DZ. 143. M 15. Urban, str. 99.

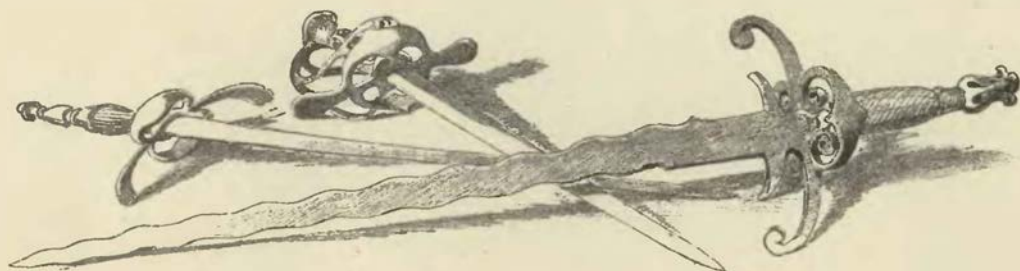



Hrad Boršengryn ve 14. a 15. století.

BORŠENGRYN HRAD.¹⁾



edaleko Žandova leží ves Amonsgryn, u jejíhož jihozápadního konce stával hrad, nyní úplně zapadlý. Stával na ostrohu, který byl jižně spojen s výšinou a k severu mezi dvoje lučná údolí vybíhal, z nichž západní před časy rybníkem zatopeno bývalo. Cesta od jižní strany vede k příkopu, který ostroh od výšiny dělí; za ním jest předhradí, velká čtverhraná prostora, která na všech stranách mohutnou hradbou zavřena byla. Z hradeb zbyly jen základy; sice se na předhradí jen vyvýšeniny a prohlubeniny a známky bývalé studně spatřují. Velmi hluboký příkop dělí tuto část od *zadního hradu*, menšího než předhradí. Podle starého vyobrazení z r. 1683 na rozích k předhradí obrácených byly vysoké okrouhlé věže a za nimi velké čtverhrané stavení, jež venkovská hradba objímala. V první polovici 19. st. byly tu ještě zříceniny, ale když se r. 1846 blízký ovčín stavěl, všechno kamení vybráno, tak že na strmém pahrbku nezbylo nic, než skrovné základní zdi.

V těch místech stála prvotně tvrz, na níž seděli držitelé statku Amonsgrynu a tak se i tvrz ta jmenovala. Zemané tu sedící přijímali týž statek v léno od lantkrabí Leuchtenberských a naposled dostal se v držení Engharta z Kynžvartu a držén pak ke hradu Kynžvartu. Jak již řečeno, koupil r. 1373 *Boreš z Oséka* panství to, totiž hradiště Kynžvart a tvrz „Ammonsgruen“ a tvrzí dal nové jméno Boršengryn. Císař Karel dal mu (1370) v léno „Vyšší a Nižší Žandovy“. Tehda bylo městečko Žandov zpustošeno, a obydlí na panství nebylo, poněvadž i na hoře Kynžvartě, kde dříve hrad stával, stavěti se nesmělo. I umínil si Boreš vystavěti nový hrad a nové městečko a obdržel r. 1374, 16. září povolení od císaře Karla, aby „zboře městečko Žandov místo toho ustavil před tvrzí svou Boršengryn město znovu, a tu tvrz aby dělal, zdi, planky a příkopy, a v tom městě aby měli trh každý týden v úterý ve všech svobodách, jako jiná města a městečka, bez škody jiným městům, jenž by týž den trhy měli okolo“ a konečně aby popravu měli. Hrad vystavěn, ale k založení městečka u něho nedošlo.²⁾

Na tuto novou tvrz přicházel Boreš někdy a kázal tu také r. 1380 sepsati list, jímž založil a nadal mši ke cti Panny Marie ve farním kostele Slavkovském.³⁾

Následující změny držitelův vypsány již při dějinách Kynžvartu. Statek jako příslušenství Kynžvartu stal se manstvím královským. Páni z Plavna odprodali Boršengryn od Kynžvartu bezpochyby

¹⁾ Pomůckou: Heber's Burgen VI. 269. Bernau, Album I. 186 ²⁾ Roku 1375, 2. dubna poprvé podával nového faráře ke kostelu Žandovskému. (Libri conf.) ³⁾ Naposled r. 1389 podával faráře nového do Kynžvartu.

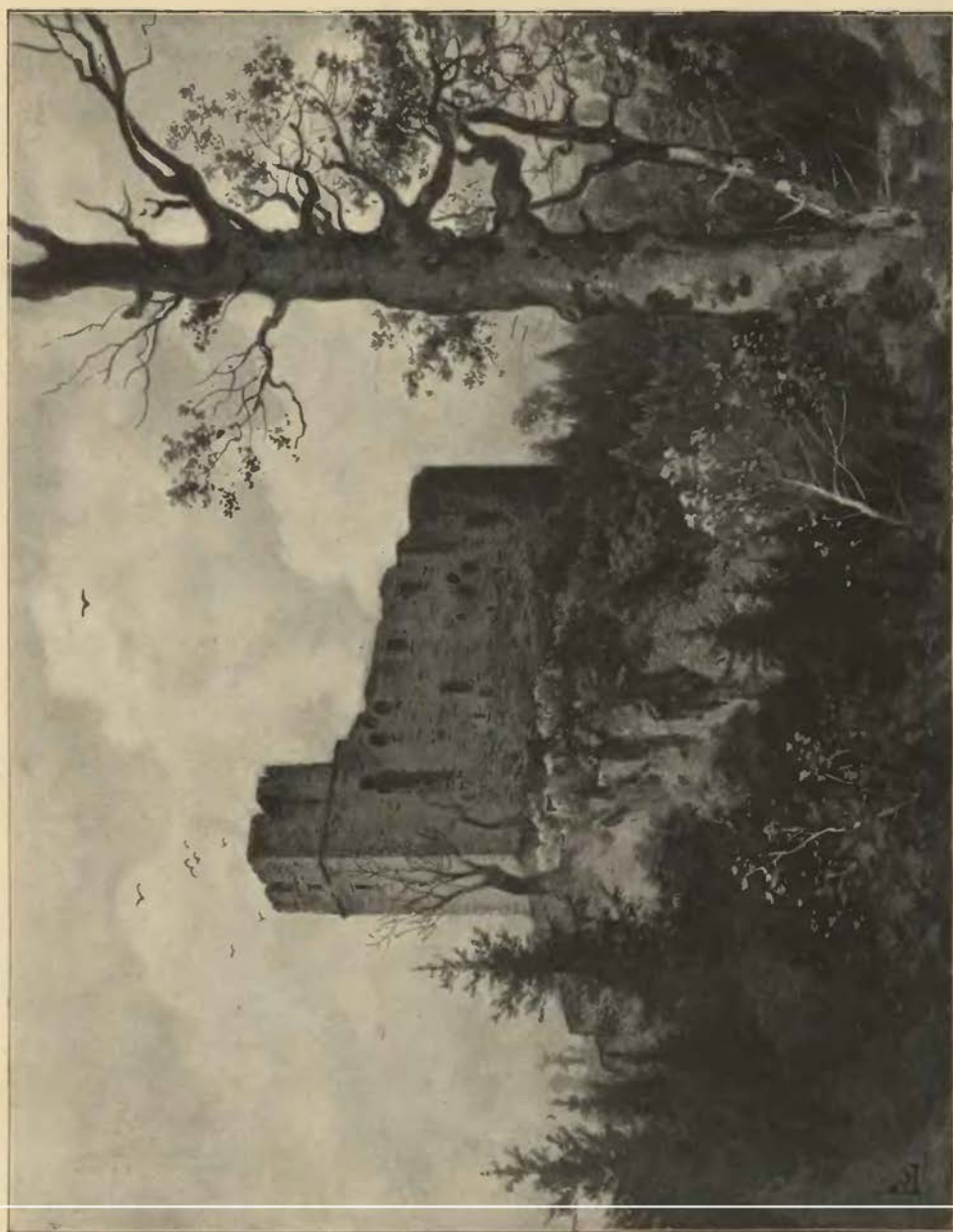

Radyně.



Radyně od severovýchodu.

jako podmanství. Ok. r. 1426 držel je *Mikuláš Fras*, který se odtud psal a až do r. 1437 vyskytuje.¹⁾ On aneb synové jeho prodali Boršengryn jakémusi Valdenroderovi a tento zase před r. 1450 *Bedřichovi z Faille* za 900 fl.²⁾ Asi r. 1452 koupil od něho Boršengryn *Jindřich z Plavna* a usadil na něm hejtmana Hanuše Edlmana se 16 pěšimi; přičekl také Bedřichovi vozy poslati, aby svůj statek s hradu zvésti mohl, ale nežli k tomu došlo, přišel Bedřich o všechen statek,³⁾ Jindřich byl se totiž s Chebskými nepohodl. V červenci r. 1452 začalo mezi nimi záští o kteréši poddané. Chebští byvše v okolí hubeni sebrali lid svůj a vedeni jsouce Otou ze Šparneka vytáhli dne 3. srpna k Boršengrynu. Měli 20 kusů nové střelby a několik starých děl, mezi nimiž byla i velká puška. Ačkoli se několik dní ke hradu střílelo, přece se slabá posádka držela. Konečně hrad podlehl a posádka zajatá odvezena do města. Hrad vyplněn a zbořen; 26 tesařů a zedníků jej bořilo, a co nebylo zbořeno, prachem roztrháno a zničeno.⁴⁾ Takovým způsobem zničen hrad na věky a zboží jeho potom připojeno ke Kynžvartu.

¹⁾ Archiv Chebský a Drážďanský. ²⁾ DD 33, str. 358, Palacký, Urkund. Beiträge 15. ³⁾ DD 33, str. 358. ⁴⁾ Urban, Gesch. von Königswart, str. 46—50.

Tvrze v okolí Kynžvartu.

V *Milíkově*, asi dvě hodiny k severu vzdáleném, ve 14 století bývala troje Leuchtenberská manství. Na jednom z nich byla tvrze, kterou držel okolo r. 1390 *Part z Hertenberka*. (Manské knihy v Mnichově O drobných částech viz Paprockého o st. ryt. 157.) R. 1400 následoval po něm *Tut*, snad syn jeho. (Arch. gub. H. V. 2287.) Potomstvo jeho tu dlouho sedělo jako manové kraje Loketského, totiž r. 1519 *Jiří* (Arch. Chebský), a r. 1586 zemřel *Kryštof*. Samostatným statkem byl až do r. 1790, kdež přikoupen ke Kynžvartu. (Viz Sommerovu topogr. na str. 285.)

Nedaleko odtud jest ves *Krotensee* (t. p. *Žabí bláto*). Zde také byla okolo r. 1390 Leuchtenberská manství. Tvrz držel r. 1385 a 1390 *Albrecht Planknar z Kynšperka*. (Manské knihy v Mnichově, lib. conf.) R. 1492 dostalo se vrchní právo s jinými Leuchtenberskými lény pánům z Plavna (Arch. gub.) a později Šlikům ke hradu Loketskému. R. 1510 připomíná se *Vít Típrar z Krotzee*. (Reg. kom. soudu.) R. 1523 zde zbyly dva díly, jeden k Pochlovicům, druhý *Mikuláše z Kocova*. (Arch. mus.) V 17. stol. seděli tu *Globnárové*, v 18. stol. připojen též statek k *Milíkovu*.





Radyně od severu.

RADYNĚ HRAD.



ad Plzencem vypíná se vysoko výšina horská, na jejímž nejvyšším skalnatém bodu spatřuji se zříceniny starého hradu Radyně, chybně i Radina zvaného. Přístup k ní jest od Štáhlav a Plzence pohodlný, z druhých stran méně pohodlný. Pod samým hradem sbíhají se cesty ze tří stran, Plzenecké, Nezabavětické a Štáhlavské, a ony spojují se před příkopem, který hrad na západní straně objímal. Na venkovské strany příkopu jest násep zdělaný z hrubých kamenů, jichž se mnoho již do příkopu svezlo.

Příchozí v nedávno minulých letech mohl hradiště pohodlně prohlédnouti, protože tu byla paseka, a při dobrém světle možno bylo všechny podrobnosti pohodlně zkoumati. Také překopáváním paseky všelijaké podrobnosti přišly na povrch, které dřívějších pozorovatelů tajny zůstaly. Z těch pak jde na jevo, že opevnění Radyně bylo složitější, nežli se dříve myslívало.

Srovnáme-li Radyni s jinými královskými hrady zejména starší doby, shledáme, že tyto byly rozsáhlé a pro královský dvůr zřízeny, Radyně však náležela k jednoduchým hradům, jsouc založena k obydlí jen popravce a jeho čeládky. Srovnáme-li Radyni s Karlšperkem, stejné doby založeným, jde na jevo, že základní myšlénka jest táž u obou. Jádrem jich jest čtverhranaté stavení dlouhé, na koncích věžemi chráněné. V čem se od sebe liší, zejména dlouhým příjezdem na Karlšperce, to jest podmíněno rozsáhlostí hradiště.

Za starých dob chodilo a jezdilo se přes příkop po zvoditém mostě, a šlo se až ke skalce, která přístup zužuje. Tu se nacházela branka a skrze ni vkročilo se do těsného dvorku zavřeného hradbami a dotčenou skalou, na níž bývalo venkovské opevnění. Na konci dvorku byla zase napříč hradba, jejíž začátek, od velké věže vybihající, ještě jest zřejmý. I tu bývala prostá brána, za níž následoval dvůr sice prostranný, ale nerovný a dolů spadající.

Kdo v tato místa přišel, se zalíbením pohlížel na černé stavení vlastního hradu, které mu ze zdáli připomínalo vyhofelý kostel na vysoké hoře stojící. Jest pak velmi zajímavé prohlížení toto skalopevné

stavení, protože se od dob Karlových hrubě neměnilo. Proto také je zevnější jeho způsob zajímavější, nežli u přestavovaných hradů. Přístup do toho stavení byl z dotčeného dvora a ze strany Plzeňské, a to po schodech, nacházejících se v čtverhraném přístavku, z něhož kusy zbyly. Do vnitřku stavení vede *branka*, jejíž verýře jsou vylámaný. V levo od ní jest dlouhá střílna a kromě ní ještě jiné střílny. Oken jest na této straně málo. Ve výšce prvního poschodí jsou tři vysoká okna (pod nimi střílny) a malé okno. Nad tím výše jsou malá, ozdobnými venýři obložená okna. V té výšce jest podobné okno také ve věži. Nad ním na věži jest římsa a výše ještě kamenné okno s křížem.

Na druhé jihozápadní straně, která méně byla přístupna, je dole velké okno, tři malá okna v trojhranu postavená zvláštní podoby, střílna a velké okno. Nad tou střílnou (vlastně úzkým oknem) jest z vnitřku komín. V levo od něho byl dlouhý výklenek ve zdi. Nad tím nahoře jsou jen malá okna.

Hlavní stavení skládá se, jak již řečeno, z dlouhého čtverhranu, na jehož jednom konci jest velká věž a na druhém *podkovovitě stavení*. Toto nemá oken a v jeho vnitřku, do něhož se může hleděti nevelkým otvorem, nacházelo se hluboké vězení. *Velká věž* čtverhranatého základu jest přes 27 m vysoká.

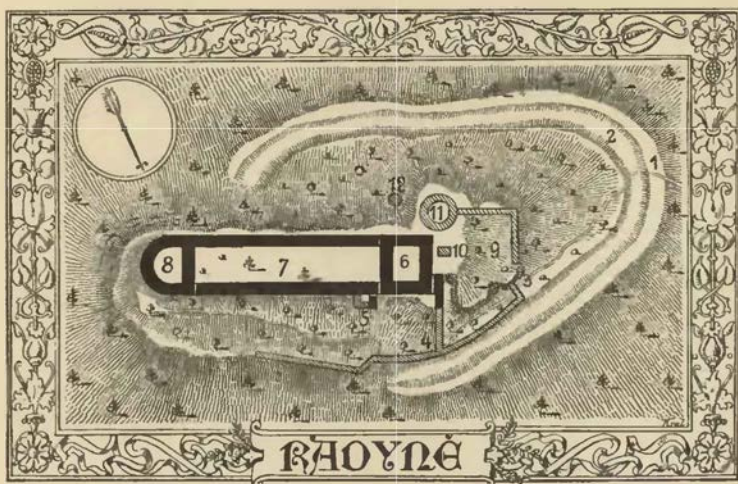

Plán hradu Radyně.

Vysvětlení plánu: 1. násep; 2. příkop; 3. místo první a 4. druhé brány; 5. přístavek se schody do hradu; 6. velká věž; 7. prostřední stavení; 8. podkovovitý přístavek; 9. ohrada; 10. vězení; 11. okrouhlá věž; 12. studně.

V jejím spodku jest prázdné prostranství, z něhož mnoho kamení a rumu vyvezeno. Byly tu prý stáje, což se s pravdou nesrovnává; neboť není pomyšlení, aby se někdo byl do tohoto stavení s koněm dostal. Nad tím v malé výšce (asi nad 1. poschodím) jest starý vchod, k němuž se z chodby na zdi vedlejší se nacházející přistupovalo. Následuje vysoká světnice, z níž jde na stranu jižní východ ven do bývalého námětku, z něhož zbyly jen krákorce. Když se pak jde odtud nahoru po schodech, pozorovati lze ve zdi na jižní straně výklenek dosti prostranný, z něhož jde ven střílna. Po dobrých schodech lze přijíti až na vrch věže, odkud se naskytuje překrásný rozhled, zvláště na stranu západní až k hranicím Lavor. Oken jest ve věži několik a jedno z nich je ještě zazděno.

Západně od věže jest na skalisku *ohrada* k její obraně určená, jejíž hradby ještě sem a tam stopovati lze. V ní se spatřují také základy okrouhlé věže, ze které jest mnoho zdiva pod zemí, avšak jeden kus nerozbitý leží také na povrchu. Při samé velké věži jest čtverhraná prohlubeň ve skále vytesaná, snad bývalé, a to lehké *vězení*. Mimo ohradu zdi, ale v ohradě příkopu pod velkou věží viděti jest prohlubeň bývalé *studně*.¹⁾

Není pochyby, že hora Radyně tak se nazývala již před založením hradu, ale že název tento není topický nýbrž osobní, odvozený od jména Raden neb Radoslav (Radislav, Radslav), a tudíž tolik znamená, jako by se řeklo Radenova hora. Možná i, že na hoře té stávala veska Radyně; z jistě r. 1324

¹⁾ Starší popisy mají Heber (I.) a Bernau (Allum).

Bušek, Oldřich a Slavek bratří z Radyně prodali statek svůj Lišinu,¹⁾ a nemá-li se mysliti na Radyni u Žlutic, musí se mysliti na Radyni tuto.

Zakladatelem hradu byl Karel IV. Beneš z Veitmile vypravuje, že r. 1358 přišel do Čech a na různých místech hradu stavěl, na nichž usadil purkrabi, aby ostříhali pořádku a nad zločinci popravovali.²⁾ Založením hradu Radyně, který nazval *Karlskron*, a osazením Rabšteina získal důležitá místa ve východní

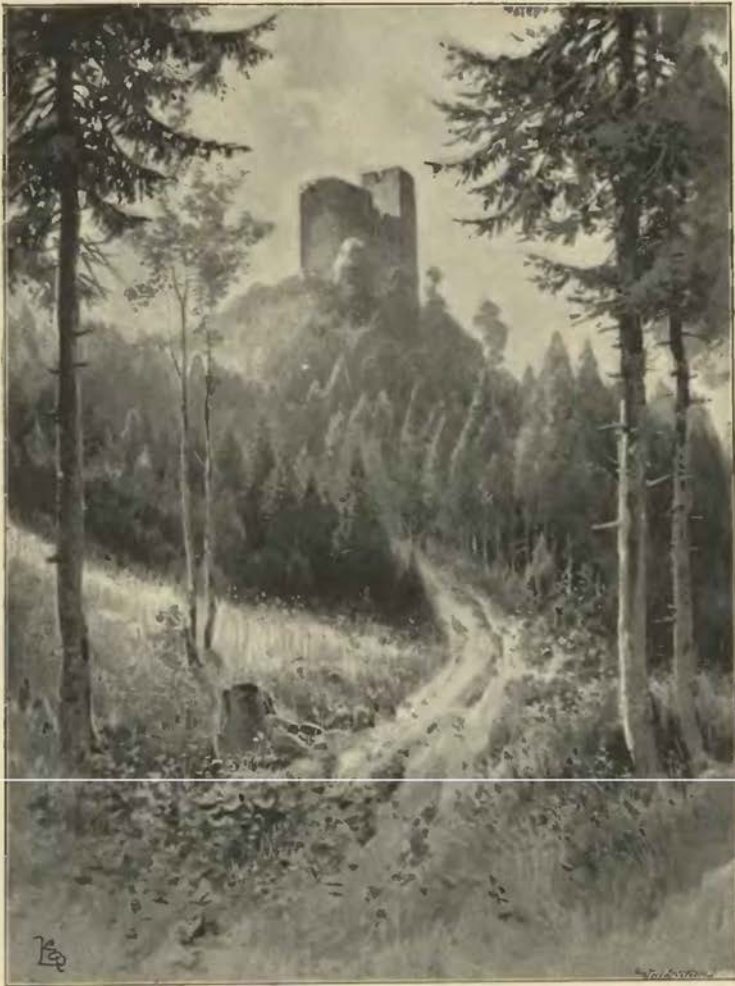

Radyně od východu.

části Plzeňského kraje. Karlskron, jehož názvu lid nezvykl, stál již r. 1361. Tehda Karel obci městečka Plzeňce, protože vystavěním „nového hradu Karlskronu, na hoře Radyni založeného“, velkou ujmu na pastvách trpěli, slevil na platech, ponechav jen 28 kop úroku pro purkrabi.³⁾ Prvním purkrabím byl Zdislav Chlup (1362). Jeho nástupce r. 1381 byl Jindřich Štípice.⁴⁾ Král Václav udělil purkrabský na způsob manství *Zacharovi ze Svinař*, pročež se tento od r. 1404 „seděním na Radyni“ nazývá.⁵⁾ Byl v jejím držení ještě r. 1410, když mu král Václav na pomoc peníze na klášteře Kladrubském v blízkých městech královských zapisoval. Avšak v následujících letech seděl na Radyni jiný držitel, který se proti králi Václavovi pozdvíhal. Ale králi se v boji šťastně vedlo, tak že neposlušného pokořil.⁶⁾

¹⁾ Reg. IV. 788. ²⁾ Font. rer. Boh. IV. 527. ³⁾ Arch. gub. ⁴⁾ Arch. bibl. Praž., DD. 13, f. 112. ⁵⁾ Tomek, Zák. stará kniha Plz. (mus.), DD. 18, f. 106. ⁶⁾ Staří letop. 24.

Za husitských válek zachována Radyně straně katolické. Bylo to zásluhou *Jindřicha Svojdý ze Sedlce*, jenž tu byl r. 1427—1431 purkrabím.¹⁾ Po něm následoval jako zástavní držitel *Hrdoň z Dubňan*, jenž r. 1434 městu Plzni od kališníkův obleženému znamenitě služby prokazoval, dača tam obilí dovéztí.²⁾ Asi t. r. vzal k sobě na spolek *Dobeš z Modřejovic*, a oba odtud společně Radyni drželi;³⁾ pak po smrti Hrdoňově byl tu Dobeš pánem sám a od r. 1442 ve mnohých pamětech⁴⁾ se jako pán zdejší připomíná. Bavoři ve svých stycích s Plzenskou šlechtou nazývali jej Tobesch von *Modrzegowjcz gesessen zum Gugelwitz*⁵⁾ a poněvadž jiné sídlo Dobešovo kromě Radyně známo není, zdá se, že Bavoři Radyni tak jmenovali. Dobeš držev později s jednotou Poděbradskou, zemřel roku 1450 při obléhání Gerova.⁶⁾ Dědicem jeho a zboží Radynského stal se *Oldřich z Rakové* a držel je r. 1454.⁷⁾ Bylo to snad ještě za něho, že se udála v okolí hradu loupež. Petr farář Dyšnický byl r. 1462 v Žákavě, aby tammu pánu ukázal darovací list pro svůj kostel, když se vracuje, do nějakého údolí „blízko hradu Karlskronu jinak Radyně“ přišel, vystoupili naň čtyři lotíř, kteří mu všecko pobrali.⁸⁾

Nějaký čas potom *Petr Kořenský z Terešova* Radyni na sebe převedl. Jako její pán připomíná se poprvé r. 1470,⁹⁾ a jak lze ze současných pamětí seznati, seděl tu ještě r. 1483.¹⁰⁾ Tehda držel v jižních Čechách Vihlavy a aby mohl tu statků přikupovati, prodal Radyni. Pánem jejím se stal po čase *Ladislav ze Šternberka*, jemuž král Vladislav r. 1496 tisíc kop na téměř zboží připsal a r. 1500 udělil mu výhradní právo, aby ve dvou mílich okolo Radyně zvěř mohl na shon lovití.¹¹⁾ Ladislav zemřel r. 1521 a jmění jeho dostalo se synům bratra Jana, totiž Adamovi a Jaroslavovi, kteří Radyni k Zelené hoře připojili. V ty časy byl již hrad opuštěn. Po odchodu Kořenského tu nikdo nebydlel a proto přenechán zpouště, ale na zdech přepevných a důkladně stavěných ujmy netrpěl. Roku 1558 „zámek pustý řečený Radyně nedaleko od města Plzně ležící“ Adamovi k dědictví puštěn. Syn jeho Zdeněk, dostav jej r. 1560 i s polovicí Zelené hory na svůj díl, prodal to vše r. 1561 Jiříkovi Kokořovcovi z Kokořova.¹²⁾ Od té doby patřila Radyně k panství Štáhlavskému.

Nátisky, které lidu venkovskému v 17. století ze zámku činěny, naplňovaly jej strachem a úzkostí jen při pouhém spatření. Černé zdi Radyně a zasmušlost jejího neveselého stavení přičinily k tomu, že do něho nikdo rád nevkročil. Beckovský píše o něm (str. 69): „na vrchu spatřuje se pustý hrad Radyně, do kterého žádný nejde, obává se, aby ho v něm nějaké neštěstí nepotkalo; neboť od svých předkův toho zprávu mají, že v tom hradu všelici duchové se zd. zují, od kterých kdokoliv do něho vejde, nějakou nesnázi trpěti musí. Jest také v tom hradu veliký poklad; neboť častěji časův předešlých vidín byl černý pes na železný truhle ležící.“ — Zříceniny jeho dlouho byly nepřístupné, až konečně hrabě Krystyan z Valdšteina († 1858) se nad nimi slitoval a o jejich zachování a přístupnost se postaral.

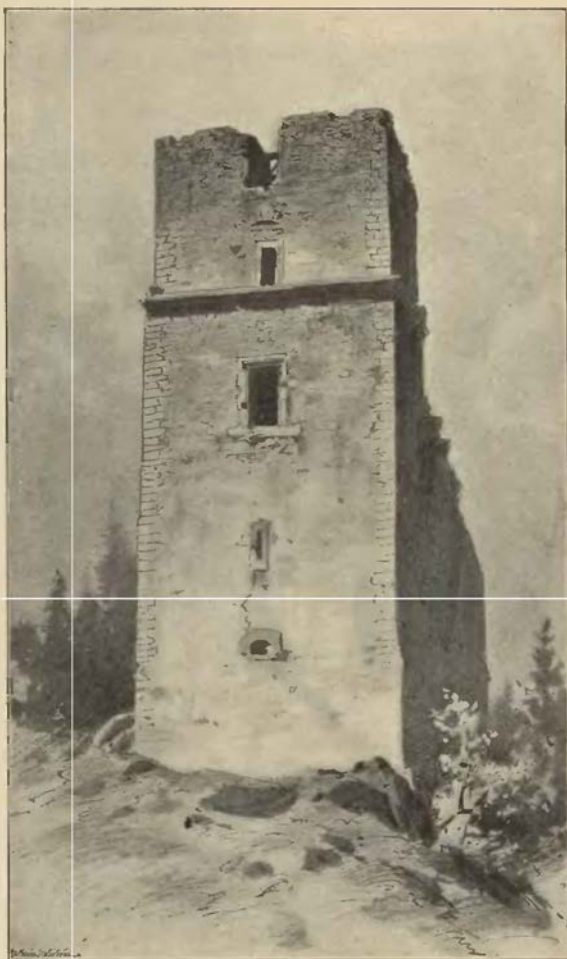

Věž na Radyni.

¹⁾ Arch. č. III. 264. IV. 40. ²⁾ Bartošek. ³⁾ Lib. conf. ⁴⁾ Arch. Plzenský atd. ⁵⁾ Říš. arch. Mnichov. ⁶⁾ Arch. č. II. 45, 283. ⁷⁾ DD. 16, f. 214—218. ⁸⁾ Acta administr. ⁹⁾ Arch. bibl. Praž. ¹⁰⁾ Paprocký o st. pan. 186, 187. Petr ze Žerotína je stvůra Paprockého. ¹¹⁾ Rukopis Vídeňský, arch. č. VI. 583. ¹²⁾ Viz děje Zelené hory.

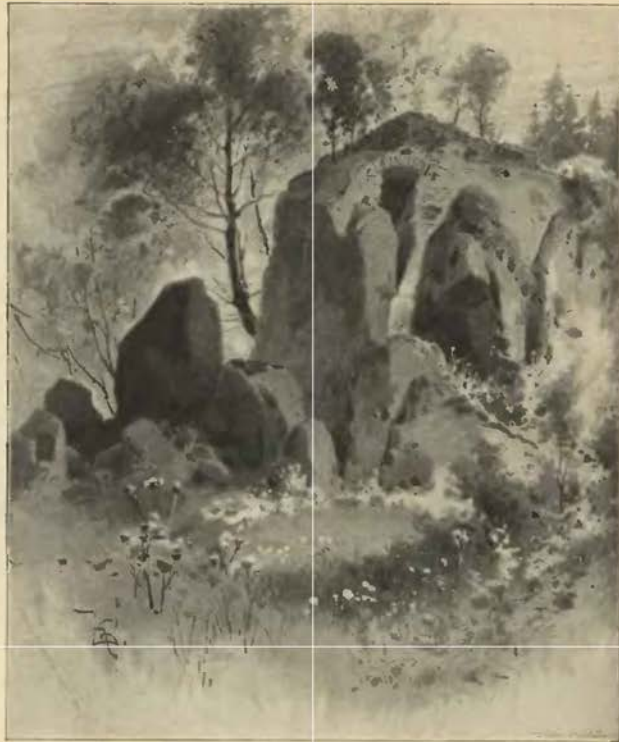

Zbytky hradeb na Lopatě.

LOPATA HRAD.

Romě Radyně jest nejzajímavějším středověkým hradem v Štáhlavské krajině Lopata. Ačkoli jest pro toho, který ji zná, z dále viditelná, přece by ji cizinec tak snadno nenašel, kdyby tu nebylo hraběcí pily, k níž se z Hájku dvěma cestami přijíti může. Obrátě se od pily k severu, uhoďš po několika krocích skrze hustý les na *starou cestu* a spatříš roh předhradí, divně na sebe nakupená skaliska, která nahrazovala tu hradbu. Cesta dotčená jest pěkná památka středověká, neboť jest stavěna z kamení a posud dobrá; bohužel že sedláci jedné okolní vsi začátek její rozebrali. Cesta ta jde vedle valu předhradí a pak se zatáčí k prohbi valu, v níž stávala *brána*. Tato byla vysoko nad cestou a příjezd k ní velmi příkrý. Nad branou vypíná se skalisko na způsob kostky, na němž nahoře se spatřují základy čtverhranaté *věže*, brány ochraňující. Na jednom místě, kde jest skála rozštípena, udělán přes rozsedlinu prampouch a na něm do výše stavěno, jak posud lze spatřiti. Předhradí mělo základ nepravidelného čtverhranu, zavřeno bylo po většině náspem velmi vysokým ze země a balvanů složeným; sem a tam byl také kus příkopu. Zdá se, že jest val tento starší, než zděný hrad.

Pilný a neunavený a při tom velice skromný badatel a sběratel starožitností, p. František Franc, jenž sestavil s nevšední pílí a svědomitostí místní sbírku starožitností v zámku Kozlu u Štáhlav, prokopal v l. 1885—1887 celou Lopatu dopodrobna a důkladněji, nežli se to kde jinde stalo. Pozorování jeho jsou pro dějiny hradů vůbec velmi důležitá. Shledal, že všechno předhradí bylo jen dřevěné a na západním konci též jen dřevěný srub do čtverhranu založený, jenž se jedním rohem o dotčené skalisko opíral. Jediným kamenným stavením na předhradí byla dotčená věž u konce kamenné cesty. Na předhradí dokopal se Franc ve značné hloubce kamenných předmětů, které věk pánů Lopatských daleko přesahují.

Část předhradí na severní straně tvoří vyšší odstavec, který od *horního hradu* ještě vyššího oddělen byl hlubokým příkopem. Zde bývala věž *zavírající* cestu k hornímu hradu, z níž jen nepatrné zdi základní zbyly. Skrze ni byl průjezd, k němuž spouštěván z protější brány horního hradu zvoditý most.

Přístup ke hradu, jak objeven kopáním, byl velmi zajímavý; dosvědčil zejména to, že se pověst lidu nesmí bez zkoumání zavrhovati. Lid si povídal, že se šlo nahoru po schodech, a vykopáváním se pověst ta potvrdila. Zdá se, že když příchozí dostal se na odstavec po dřevěných schodech pěšky (zanechav koně na předhradí), dostal se skrze průjezd na dřevěný a potom spuštěný most, který byl zřízen tak, jako šraňky u mýt, t. j. na koaci obtížen, aby se snadno zdvihal. Znamky toho viděti ve skále. Následovaly

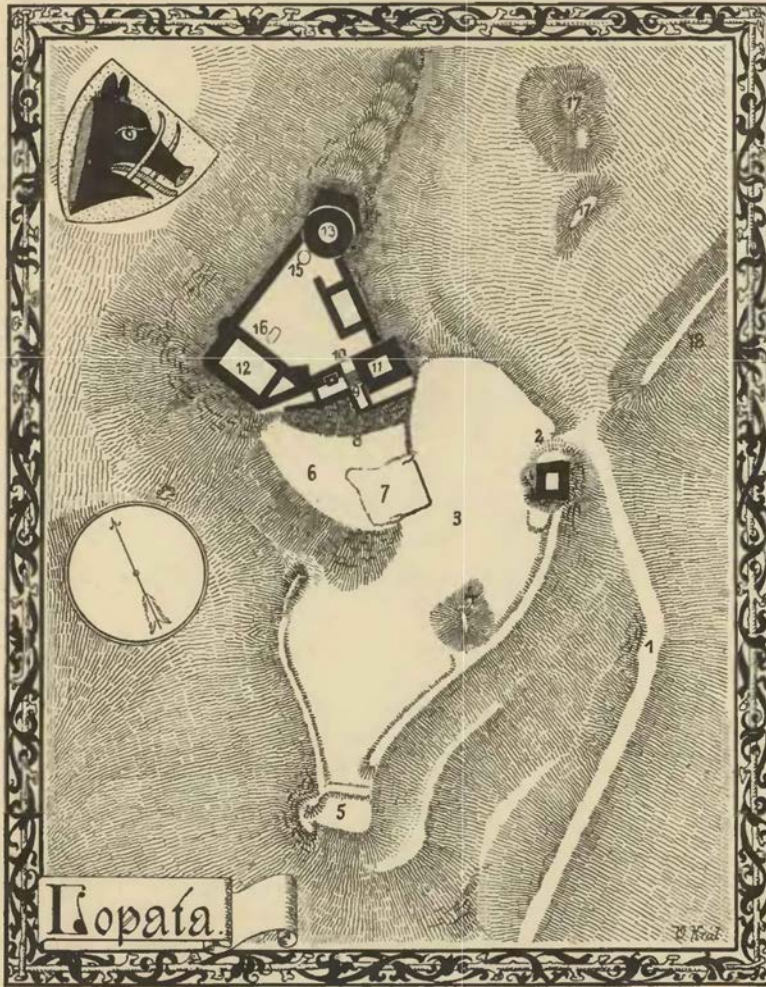

Plán hradu Lopaty.

Vysvětlení plánu: 1. stará dlážděná cesta; 2. brána a nad ní strážná věž; 3. předhradí; 4. jáma r. 1432 vybraná; 5. dřevěný srub; 6. vyšší odstavec předhradí; 7. věž tudíž; 8. příkop, přes něj šel most; 9. přední branka; 10. zadní branka a mezi nimi schody; 11. věž k ochraně brány; 12. palác; 13. velká věž; 14. její podezdívka; 15. pec; 16. nádržka; 17. jámy r. 1432 vykopané; 18. násep tehda nasypný.

za sebou *dvě branky*, přední níže, zadní výše položená. Obě byly vytesány a složeny do končitého oblouku a ozdobně vyžlábkovány. Z přední nalezeny jen zpodní části; ostatek totiž lid (nejvíce ženy a děti z Milinova) odnesl, aby je roztloukl na písek. Druhá branka byla z tvrdého pískovce jako přední a po vykopání obnovena, protože větší díl kusů nalezen a ostatní scházející novými nahrazeny. Z předního do zadního přicházelo se po sedmi schodech vytesaných ze žlutého pískovce (nacházejícího se u Plzně), jež neporušené nalezeny. Z druhé branky vstoupilo se do dvora. Jižně od chodby mezi oběma brankami stála hrubá věž čtverhraná, vchodu opatrující, z níž zpodek zbyl. Před schody dotčenými mezi brankami šlo se

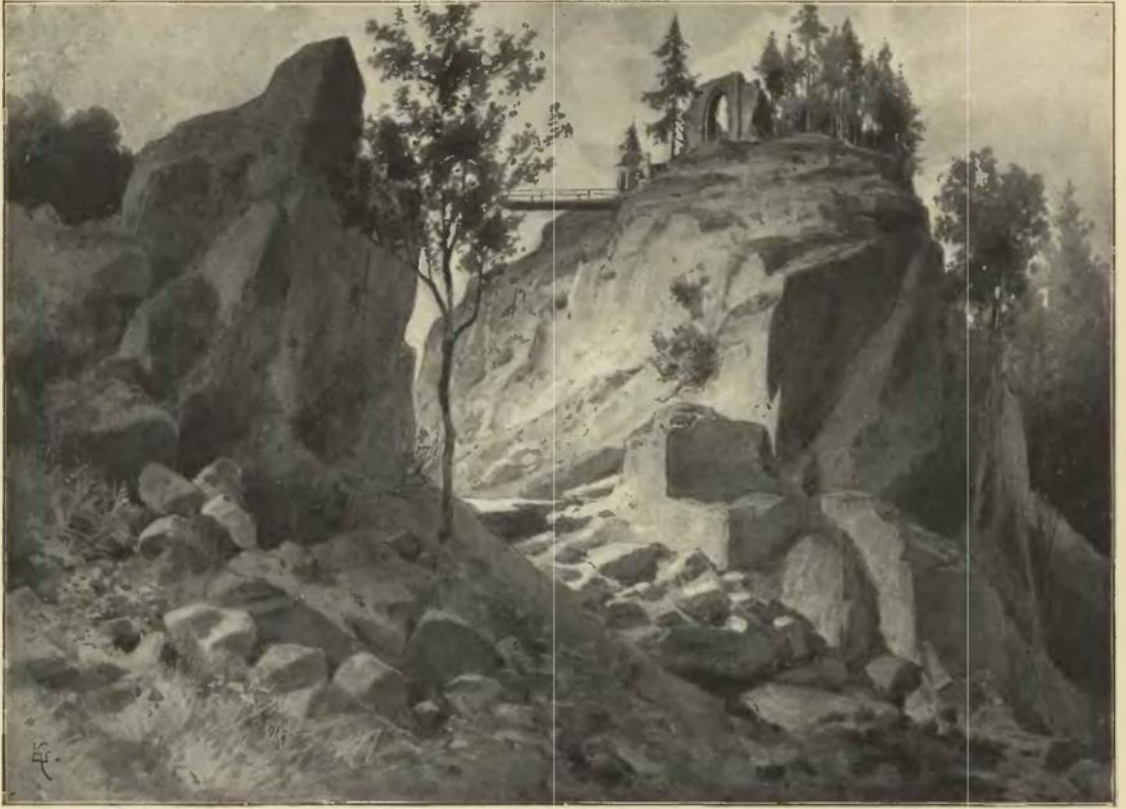

Lopata.

k severozápadu do stavení mezi hrubou zdí (na straně dvora) a venkovskou hradbou, která šla na kraji skalní stěny. V prvním oddělení bydlíval bezpochyby vrátný a ještě se jeho bývalý krb spatřuje.

Na západní straně dvora stával *palác*. Zde se našly pěkné části roubených oken. Při jeho jihovýchodní straně stávala bezpochyby kuchyně, jak lze souditi z množství střepů, kostí a odpadků kuchynských tu nalezených. U samého vchodu do paláce nacházela se nádržka, do níž se dešťová voda shromažďovala; studně tu totiž nebyla. Naproti paláci na druhé straně horního hradu nacházelo se čtverhrané stavení, jehož účel není patrný. Za ním v rohu hradu stála *velká věž* do kruhu založená, která jest zvenčí hrubou zdí podezděna snad proto, aby se k ní přístup po balvanech zamezil. U samé věže v tu stranu k paláci jest *kruhová pec*. Zpodek jest z tlučného štěrku a jest vydlážděna, hořejšek byl z lepenice.¹⁾ Dodejme k tomu, že byl hrad přepevný, postaven jsa na skále strmé jako na kostce, tak že přístup k němu byl jen z jedné strany.

Hrad Lopata založen byl teprve v druhé polovici 14. století. Odtud, že se k němu r. 1379 dly vesnic Štáhlav, Štáhlavec, Nezvěstic, Nestevec a Nezavětíc²⁾ počítaly, lze souditi, že založen byl na zboží Štáhlavském. Také se připomíná vladka *Beneda Lopata ze Štáhlav*, jehož vdova okolo r. 1389 zemřela.³⁾ Co tu před hradem bývalo, není známo. Založil jej *Heřman z Litic* v l. 1367—1377⁴⁾ z peněz, které měl za prodané zboží Litické. Hrad vystavěn byl na tehdejší prosté poměry dosti nádherně a tak, že poskytoval dosti prostranství a bezpečnosti. Kamenická práce provedena ozdobně, a na podlahy dávány dlaždičky hliněné s ozdobným lupením, jichž zbytky se vykopaly. Heřman se v pamětech často připomíná a žil ještě r. 1410,⁵⁾ ač již tehda Lopaty neměl. Naposled se r. 1397 dne 18. dubna pánem na Lopatě nazývá.⁶⁾ Že jí téhož roku pozbyl, dokazují následující události. Roku 1397 dne 3. prosince markrabí Prokop, jsa hejtmanem království, vojensky ležel pod Lopatou.⁷⁾ Buď obléhal Heřmana nebo někoho, kdo mu hrad

¹⁾ Popsáno všecko podle ústního a písemního vysvětlení Francova. ²⁾ Berně kraje Plzeňského. ³⁾ DD. 13, f. 121. ⁴⁾ Roku 1367 se nazýval ještě po Nevidu (lib. conf., arch. bibl. Praž. r. 1368, 25. Novemb. na pečeti), r. 1377 poprvé seděním na Lopatě. (Arch. mus) ⁵⁾ Arch. č. VI. 18. ⁶⁾ Acta jud. ⁷⁾ Palacký, Formelbücher II. 147.

ten vzal. Toto poslední se potvrzuje vyznáním zločince Jindřicha Zeleného roku 1402 při purkrabství Pražském trápeného, že jsa na hradě Lopatě se svými druhy pobral Heřmanovi dobytek a že odtud na silnici vybiňhajíce loupili. Hejtmanem jich býval jakýsi Hroch.¹⁾ Ať si bylo jakkoliv, Lopata stala se jménem královým.

Když byl král Václav od některých kurfirštův v Říši svržen a falckrabí Ruprecht roku 1400 zaň zvolen, tento vtrhl nepřátelsky do Čech, ale v tom mu velice překáženo *Maršíkem ze Hrádku*, purkrabím na Domažlicích. Za to se král Václav Maršíkovi tím odměnil, že mu zapsal (1401) hrad Lopatu a 60 kop komorního platu na městě Sušici.²⁾ Maršík psal se odtud seděním na Lopatě aneb z Lopaty. Žil ještě roku 1424, prodávaje se syny *Janem* a *Habartem* ves Kúzí zeti svému Evanovi z Nečtin.³⁾ On a synové jeho věrně drželi s katolickým družstvem Plzenského kraje. Když se měla podniknouti r. 1427 nová křížová výprava proti kališníkům, vypracován nový válečný návrh tak, aby se vojsko německé sestředilo v Plzensku. Nepřátelé mínili se opráti o pány Plzenského kraje, zejména o Jana, jenž držel Lopatu.⁴⁾ Jan, tuším, nedlouho po tom zemřel a následoval po něm *Habart*, jenž se roku 1431 pánem na Lopatě psal.⁵⁾ Setrváváve v odporu proti vítězné straně stal se loupežníkem a chovaje jízdné, mezi nimiž byli Přibík z Řesanic, Velký Licek a nějaký Šlechta z Vilhartic, i pěší, vyjížděl a vybíhal daleko na plen a hubil chudinu. Proto sebrali se roku 1432 Přibík z Klenového, Jan Zmrzlík ze Svojsína, Svojsje ze Zahrádky (jenž však nevěrně pomáhal), Jan Řítka z Bezdědic, lid Menhartův z Hradce a měst Horažďovic, Sušice, Klatov a Domažlic a dne 27. října přilehli k Lopatě. Starší vojska toho prosili tehda Klatovských, aby jim půjčili k dobývání hradu velikého děla, ukořistěného od Bohuslava ze Švamberka, což oni také ochotně učinili.⁶⁾ Jakým způsobem obléhání se dalo, o tom velice poučná jsou badání Francova. Kde měli obléhající ležení, nelze již znáti. Házeli do hradu kamení křemenité, ubroušené, které se nachází pod Kotlem u Rokycan, a tesané kamenné koule. Na východní straně pod hradem vykopali dvě jámy a země odtud upotřebili k navedení náspu, který je jižně odtud, aby obleženým nemohl nikdo přijíti na pomoc. Obležení bránili se na celém hradě. Poněvadž na horním hradě neměli kamení, vylámali na dvoře kamene, co kde mohli, až do holé skály, vylámali ozdobnou dlažbu ze síní a metalí na obléhající. Našly se tu pěkné dlaždičky



Dlaždička z Lopaty.



Dlaždička z Lopaty.

okolo hradu rozházené a roztlučené. V předhradí vykopali jámu na vybírání kamene, dosud zřetelnou. Že jim bylo zle, shledati odtud, že jedli koně, jichž opálené kosti se na hradě našly.⁷⁾ Poněvadž hradu děly dobytí nemohli, umínili si, jej vyležeti. Když bylo pak poslední týden před masopustem (v únoru r. 1433), obležení, nemajíce co jísti a pítí, zapálili hrad a vyběhli z něho, miníce nočního času uniknouti, ale že bylo velké světlo od hořícího hradu, zjímáno jich na čtyřicet.⁸⁾ Habart, jenž snad unikl, devět let později podobným způsobem řádl na hradu Husí a vypuzen odtud na Budějovice. Žil ještě r. 1444 prodávaje tehda svou polovici Bystřice.⁹⁾ Roku 1454 byl již mrtev.

Zbořený hrad Lopatu s příslušenstvím byl by rád měl *Bedřich z Donína*, držitel několika statků v okolí ležících, a roku 1457 vyprosil si na králi Ladislavovi, aby mu dal právo své odúmrtí po Habartovi Lopatě z Hrádku. Poněvadž neodpíral

¹⁾ Snad z Maršovic. (Stará kniha Pražská, dílve v DZ.)

²⁾ Kopiár Přemyslovský, list 36. ³⁾ Arch. č. II. 56. ⁴⁾ Palackého

děje. Fr. v. Bezold, K. Sigmund II. díl. ⁵⁾ Arch. č. VII. 631.

⁶⁾ Arch. Třebonský. ⁷⁾ Podle ústních zpráv. ⁸⁾ Bartošek, Stati

letopisové. ⁹⁾ DD. 61, str. 449.

nikdo, dáno jest Bedřichovi za právo, a zveden jest ještě téhož roku v pondělí před sv. Vítem na hrad zbořený Lopatu a dvě vsi pusté, totiž Nestevec větší a Nestevec menší, mlýn pustý s rolemi, lukami, lesy, potoky a řekou.¹⁾ Popis tento dosti zřetelně svědčí, že obléhající r. 1432 poddaných Habartových nešetřili a celé okolí ohněm strašně zpusťovali.

Po zvodu roku 1457 učiněném ohlásili odpor svůj Půta a Jitka z Hrádku. Z paměti těchto se dovídáme, že hrad dědičně držel *Zdeněk z Rožmitála*, syn někdy Lvův odtud.²⁾ Úředníci desk dvorských roku 1488 poukázali strany sporné k úmluvě, a teprv kdyby se nesmluvily, položen jim rok na suché dni letničné. K smlouvě to bezpochyby také přišlo. Neboť když byl držán soud dvorský roku 1489 v březnu, Zdeněk Lev odpirající třikráte byv volán nestál, a proto úředníci dvorští dali za právo Bořivojovi z *Douhána*, jenž byl po otci svém následoval.³⁾ Jak se pustý hrad s vesnicemi, rovněž pustými, Nestívy hořejšími i dolejšími k panství Štáhlavskému dostal, není známo; jisto jest, že r. 1539, 24. června bratři *Milota, Beneš, Václav, Kunrat a Vilém z Doupova* i se strýci svými nezletilými *Zikmundem, Adamem a Habartem* prodali zboží Štáhlavské s příslušenstvím a též „zámek pustý Lopata s lukami, s lesy, s porostlinami, s potoky, i s tím se vším, což k témuž zámku přísluší“ *Jiříkovi z Kokořova* na Všerubech. Od těch dob zříceniny až na naše dni zůstaly při panství Štáhlavském.⁴⁾

¹⁾ DD. 16, 225; 23. G 10. ²⁾ DD. 33, 158. ³⁾ DD. 23, 544; chybně z téhož pramene Horký (str. 217) ve svých pamětech Lva z Rožmitála. ⁴⁾ Roku 1624 se připomínají lesy na Lopatsku a starý zámek Lopata, (DZ. 70. D 2.)





HOMBERK HRAD.



krajině okolo Mirošova nezřídka viděti lze skalky, které z rovin a hor několik metrů vysoko vystupují. Na některých z nich postavili sobě středověcí páni a zemané hrádky a tvrze, sedlce tu jako v nějakém brlohu. Taková skalka nachází se též jižně od Mirošova nedaleko Visky na kraji lesa Mlázi a říká se jí buď Vísecká skála aneb Hrad, a za bývalé jméno udává se Vimberk; v pravdě však se jmenoval hrad, který tu stával, Homberk (Hohenberg).

Jméno to obrané po nějakém hradě v Němcích, voleno dosti případně; neboť návrší, na němž skalisko stojí, panuje okolí, majíc výšky 584 m. Od Skořických výšin objevuje se skalka ta jako koruna, ana se ve tři příkré klikaté vrcholky rozděluje; od Trokavče spatřují se ty tři vrcholky za sebou, a vše dohromady objevuje se jako ohromný balvan. Z blízka shledává se, že k bývalému hradu patřily toliko západní a střední vrcholek, kdežto východní balvan oddělen jsa od nich rokli, tak jest rozsedlý a mnohotvárný, že tu nic stávati nemohlo. Dotčené dva balvany jsou však jen vrcholky mohutné skály hradské, kteráž měla dvě oddělení, vyšší a nižší, avšak na všecky strany strmě, někde i srázné spadává. Poněvadž příjezdu ke hradu nebylo, přicházelo se na nižší oddělení ovšem jen po schodech a snad dokonce i po žebříku, pak po ochozích a schodech v nich nahoru, kdež snad na nejvyšším skalisku věžovaté stavení stávalo. Před lety viděti bylo na skalách ještě zdi, ale nyní není po nich památky, leč by se pokládalo za takovou množství kamene, které jest na hradišti rozházeno. Povrch porostlý jest travou a stromky. Pamětihodné jsou na severozápadní straně hradiště čtyři prohlubně skorem v rovné čáře ležící, jež vypadají jako zbytky studní neb malých nádržek; že by však bývaly v ohradě hradu, není ani nejmenší známky.

Na hradšti nacházeli dříve střepy z nádob, kostí, hroty střel, ostruhy, řetězy a lžíce; také se tu našel mosazný svícen, měděná sběračka a těžký perlik. Pod hradištěm jsou zbytky hrází rybníčných a studně až na kraj kamením naplněná. Jednou našel tu sedlák řetěz a vytahoval jej; tu uslyšel někoho s hrozným hlasem: „Nech, co ti nepatří.“ Zděšen jsa pustil řetěz do studně a dal se na útěk. Jiný sedlák kopal na západní straně hradiště ve zříceninách, když se právě v Mešně poledne zvonilo; tu přišlo na něho strašidlo a toik strachu mu nahnal, že z toho dlouho ležel. Asi 200 kroků od hradiště k severozápadu patří se v polích kolo, v jehož okolku obilí vždy bujněji roste, nežli na ostatních místech.¹⁾

Mezi Plzní a Rokycany usadila se pošlost Buzicův erbu sviní hlavy, odštěpivši se bezpochyby od větve Rožmitálské. Schudše pro svou rozvětvenost drželi pak drobné statky Stěnovice, Kloušov a p. Také zboží Homberské bylo nevalné. Na počátku 14. století vyskytují se v pamětech našich nějakí páni z Hohenberka, ale nevíme, máme-li je sem klásti. Pečetidlo *Jana z Homberka*, nalezené nedaleko kláštera sv. Dobrotivé, ukazuje na první polovici 14. st. a nachází se v mus. kr. Č.²⁾ Jest to bezpochyby též Jan, který měl r. 1361 hlas podací kostelního v Mešně, a jak se zdá, brzo potom zemřel. Po něm byli čtyři synové *Jaroslav*, *Eich*, *Ješek* a *Jiřík* řeč. Zintro. Jiřík, nejmladší z nich, dostal za díl nějaký otcovský statek mimo Homberk, byl neženat a zabit od rybáků v Rokycanech. Ostatní tři dostali při dělení po třetině

¹⁾ Toto poslední jest z Lüssnerova rukopisného popsání Mirošova a Pam. arch. II. 286. Dotčené kolo snad pochází z ležení r. 1407. ²⁾ Pam. arch. IX. 334.

hradu a přisl. jeho v Příkosicích a Visce. Společně podávali r. 1378 faráře do Mešna. Jaroslav měl syny *Jaroslava* a *Jana Hájka*, jehož dal z mládí do Němec, také měl tři dcery, z nichž jedna vdala se za koláře v Plzni.¹⁾ Bleh (1368—1380) věnoval r. 1368 manželce Jitce na své třetině hradu Homberka a zůstavil syna Sezemu. Ješek byl neženat, žil ještě r. 1380 a potom ho sedláci zabili v Trokavči na posvícení. Všichni tři bratří r. 1380 právo své ke kostelu ve Chvalenicích Vilémovi z Fuserka postoupili.²⁾ Kromě dotčených jmenují se r. 1380 *Heřtík* a r. 1402 *Oldřich z Homberku* v severních Čechách osedli.³⁾

Po smrti tří starých pánů vládli na Homberce dva, totiž *Jaroslav*, syn Jaroslavův, a *Sezema*, syn Blehův. Ti oba r. 1395 podávali kněze ke kostelu v Mešně. Tehda přechováváni na Homberce lidé, kteří na silnicích loupili.⁴⁾ Zdá se, že měl v tom účastenství i *Heřman*, syn Jaroslavův, a dopaden byv od lidí Rožemberských, stát jest potom jako zločinec. Opovrhování řádem zemským a opakování zločinů vedlo k tomu, že král Václav kázal Homberk oblehnouti. Obléhání protáhlo se až do února r. 1407. Zdali hrad byl dobyt, není známo; ale tolik se zdá, že byl vůdcem Jan z Lestkova a dostav Sezemu do moci, kázal ho stíti.⁵⁾ V květnu téhož roku následovalo povolání Homberka, jako zboží na krále spadlého pro loupeže. Práv svých hájila Jitka, vdova po Buzkovi, ještě živá, a Jaroslav. Zdá se, že se jim nemohla vína dávat, a proto Jaroslav zůstal v držení hradu a Jitka svého věna; Jaroslav aspoň se připomíná r. 1407 dne 1. prosince jako spolupatron v Mešně.⁶⁾

Jaroslav zemřel nedlouho potom. Dědici Homberka stali se vnukové jeho *Zbyněk* a *Jan*, nezletilí synové Heřmanovi. Nacházíme proto jako podací pány v Mešně r. 1410 *Žofku* z Homberka a r. 1411 touž se sestrou *Herkou*, tedy, jak se zdá, sestry Jaroslavovy. Roku 1416 poroučel tu *Zdeněk* z Čičova jako poručník mladých pánův. Roku 1422 poprvé se připomínají oba páni jako patroni kostela v Mešně,⁷⁾ ale Jan, tuším, v zemi nebyl, a *Zbyněk*, jenž byl ve službách u *Příbika* z Klenového, zemřel, a syn jeho, jenž byl u pana *Zbyňka Zajíce* pacholetem, také zemřel v Rokycanech. Potom vrátil se Jan, bratr *Zbynkův*, z Němec, ale nic česky neuměl. Ten se uvázal ve zboží Homberské, ale děti, kteréž měl, zemřely i s ním, zejména syn Jaroslav. Okolo r. 1450 již žádného z toho rodu nebylo kromě *Jana*, který se vydával za syna *Jana*, bratra Jaroslavova.⁸⁾

Zboží Homberské, ano tu již pravého a všem povědomého dědice nebylo, octlo se v rukou *Bedřicha z Donína*,⁹⁾ jenž byl v okolí několik menších statků skoupil. Tehda počala zase práva řádně před se jíti a *Bedřich*, aby si držení zboží pojistil, žádal krále *Ladislava*, aby mu udělil právo své nápadné na hradě Homberce po *Zbyňkovi* z Homberka a bratru jeho i s dětmi již zemřelými, čehož král listem r. 1454, 31. prosince daným povolil.¹⁰⁾ Provolán jest tudíž v Plzni hrad Homberk jako odúmrtí královské. Brzy se našli mnozí, kteří sobě práv k hradu míti pokládali, na př. *Buzka*, dcera Jaroslavova, tehda již starožitná; vyskytl se tu také jakýsi *Jan Hájek* z Homberka, jenž se za syna *Janova* vydával, byv v mládí jsa robencem mimo krajinu Homberskou vychován, tak že ho zde již málokdo znal. Pře mezi tímto *Janem* a *Bedřichem* táhla se po dvě léta; potom nařídili na soudě dvorském, aby týž *Jan* provedl před p. *Jiříkem* z Poděbrad, správci království, že jest těch pánův z Homberka pravého rodu. A tak stály obě strany na nové léto r. 1457 před týmž p. *Jiříkem*, a že *Jan* toho neprovedl, by byl rodu Homberkův, nařídil hned *Jiřík*, aby *Bedřichovi* propuštěno bylo právo jeho a dále nestavováno.¹¹⁾

V 15. století hrad Homberk zanikl byv snad násilně vyvrácen, neboť na panství Poříčském tehda více bylo vsí pustých, než osedlých. Záhy též i název jeho z paměti vyšel, tak že mu i páni jeho tehdejší jména nepomněli.

¹⁾ Arch. č. I. 186, rel. tab. I. 435, lib. conf. ²⁾ Emler, Bernaregister. ³⁾ Acta jud. ⁴⁾ Arch. c. k. dvorský, zadní list kroniky Pulkavovy v knih. Rajhradské. ⁵⁾ Vyznání zločinců v staré knize Pražské, arch. č. I. 186. O Jaroslavovi viz Reliq. tab. II, 18. ⁶⁾ Staré knihy Stříbrské v Plzni, arch. č. I. 186. ⁷⁾ DD. 14, f. 159, lib. conf. ⁸⁾ Lib. conf. ⁹⁾ Všechna data rodopisná vážena jsou z svědomí osob starých. (Arch. č. I. 186—187.) ¹⁰⁾ DD. 26. A 2. ¹¹⁾ DD. 16, f. 212; arch. č. I. 188.





Zámek ve Štáhlavi.

ŠTAHLAV TVRZ.



Štáhlavi, jak říkali staří Čechové, aneb ve Štáhlavech, jak říkají nyní, jest zámek a tvrziště. Zámek postaven jest v 17. století na místě tvrze, která tu před tím stávala. Jest to čtverhranaté stavení s rustikou, vížkou a nevkusným štítem. K zámku se chodí branou ozdobně štukovím obloženou. Nad tím jsou erby zakladatelů její, totiž Karla Kokořovce z Kokořova († 1605) a manželky jeho Marjány roz. Karlovy ze Svárova. Štít, na němž tyto erby jsou, v pozdějších dobách přizpůsoben pravidlům copového slohu. Hned za branou na dvoře jest studně. V pravo stojí zámecké stavení, jehož druhá strana má přístavky, zejména zajímavé stavení o třech štítech a střechách. Na této straně jest výjezd ze zámku r. 1787 upravený. V levo na dvoře stojí farní kostel sv. Vojtěcha, prvotně kaple zámecká r. 1638 založená a později rozšiřovaná.¹⁾

Starší tvrz stávala v zahradě hostince u císaře Františka. Tu se spatřuje vejčítý pahrbek objatý příkopem a vysokým náspem. Pahrbek jest nižší než násep, snad od rozvázení. Našly se tu středověké starožitnosti.²⁾

Štáhlav byla prvotně královstvím. Král Václav I. daroval ji r. 1239 ke kapli sv. Vavřince v Staré Plzni a s ní se dostala (1266) ke klášteru Chotěšovskému. Král Václav zakládaje město Novou Plzeň připojil k ní Štáhlav a Sedlec, za něž klášteru dal slušnou náhradu.³⁾ Při Plzni zůstala nedlouho a za půl století rozpadla se v několik vladyčích statků. Z vladyk je nám znám první *Beneda* r. 1318, druhý *Mareš* z let 1360 a 1361. Syn jeho Martin stal se r. 1360 farářem v Spáleném Poříčí, ale již po čtyřech letech zemřel.⁴⁾ Držel také mlýn pod Horažďovicí se synovcem Jakubem, synem Ondřeje, rychtáře

¹⁾ Srov. A. Podlahy Soudpis Rokycanska. ²⁾ Srov. Pam. arch. VIII. 420. ³⁾ Reg. I. 451, II. 202, 313, III. 425. ⁴⁾ Tab. vet. n. 46, arch. Tepelský a bibl. Praž., lib. conf.

Nepomuckého, který před r. 1378 prodali.¹⁾ Asi při smrti Karla IV. tak to v Štáhlavi vypadalo: Část patřila ke hradu Lopatě, část ke hradu Strašickému. Farář (Plzeňský ?) měl u vsi popluží, zbytek byl rozdělen. *Ješek* (1368 atd.) měl mlýnec o jediném kole, *Kunrát*, bratr jeho, měl popluží, *Benča* řeč. Lopata (1368 atd.) měl dvě popluží a podsedka,²⁾ *Hynek*, bratr jeho, popluží,³⁾ *Jindřich* (1368—1379) popluží,⁴⁾ *Bozděch* (1373—1380) s *Lipoldem* popluží, *Neustup* (1366, † c. 1381) dvě čtvrti, *Vyšemír* (1366—1379) popluží. Kromě toho měli drobné dědiny v okolí na př. ve Lhotě, Kamýce, Levci a j.⁵⁾ *Drslav ze Štáhlav* pohnal r. 1395 *Matěje* a *Šakuba* odtudž do soudu dvorského pro škody a r. 1397 porovnal se s králem Václavem o škody, jež vzal jsa ve službách Jana vévody Zhořelského a žil ještě r. 1400.⁶⁾ Část Štáhlav držel r. 1402 Jaroslav z Homberka a po něm (1410, 1411) *Žofka* a *Herka*, sestry odtudž.⁷⁾ *Zdeněk Štáhlavec ze Štáhlav* dostal r. 1407 od krále odúmrtí v Borku a žil ještě r. 1420.⁸⁾ *Bozděch*, potomek některého ze starých



Štáhlav, východní část zámku.

Štáhlavských, byl r. 1418 v držení Epovic neb Vejovic a byl předkem *Vejpovských ze Štáhlav*, kteří až do 16. stol. trvali. *Kunat ze Štáhlav* nazývá se r. 1427 seděním na Skalce. *Racek z Královic*, 1437—1442 držitel Mydlné, slove r. 1439 ze Štáhlav.⁹⁾

Od polovice 15. st. patřila Štáhlav celá *Doupovcům z Doupova*. Paprocký připomíná náhrobky tři, totiž Beneše († 1469), Mikuláše († 1474) a Habarta († 1483¹⁰⁾; z paměti je nám znám první z nich¹¹⁾ a potom *Bohuslav*, který se po r. 1498 připomíná a ještě r. 1524 žil.¹²⁾ Synové jeho (jak smýšlím) *Milota*, *Beneš*, *Václav*, *Kunrát* a *Vilém*, bratři a strýci jich (synové z bratra) *Zikmund*, *Adam* a *Habart* prodali celou tvrz, dvůr a ves Štáhlavy s pustým hradem Lopatou a vesnicemi *Jiříkovi Kokořovci z Kokořova*.¹³⁾ Tento byl dobrý hospodář, kupoval mnoho vesnic v okolí a z nevelkého statku utvořil velké panství. Synu svému Petrovi dal panství Žlutické. Ostatní synové jeho, *Jan* a *Karel* po smrti bratra svého Mauryce se rozdělili, ale že byly mezi nimi odpory, učinili r. 1584 nové rozdělení. Karel podržel Štáhlavy s Plzencem a Radyní a Kokořov se Všeruby, Jan dostal Prádlou.¹⁴⁾ Karel koupil r. 1587 Poříčí a ženat byl s Marjanou ze Svárova, s níž vyzdvihl novou tvrz ve Štáhlavech (část starší nynějšího zámku). Zemřel r. 1605 dne 20. srpna.

¹⁾ Arch. Horažďovský. ²⁾ Roku 1389 zemřela Zdislava vdova po něm. (DD. 13 f. 121.) ³⁾ Připomíná se r. 1366 a 1368. ⁴⁾ Jindřich Koutek zemřel před r. 1381 zůstaviv dceru Střížku; měl také v Nezvěsticích a Nezavěticích. (DD. 13, f. 114.) ⁵⁾ Berné, urbár Rožemburský. Zmínky o nich v arch. Plzeňském a aktech konsistoře. Také se r. 1368 Půta s manželkou Markétou připomíná. Viz Pam. arch. IX. 945. ⁶⁾ DD. 18, f. 29, arch. c. k. dvorský, arch. kapitulní. ⁷⁾ DD. 18, f. 20, lib. conf. ⁸⁾ DD. 14, f. 158, staré knihy Pražské. ⁹⁾ Arch. č. VI. 478, DD. 3, str. 148, 61, str. 279, 309. ¹⁰⁾ O stavu ryt. 142. ¹¹⁾ Arch. č. II. 249. ¹²⁾ Arch. Plzeňský, reg. komorního soudu. ¹³⁾ DZ. 44. H 6. ¹⁴⁾ DZ. 67. J 27.



z Pávní.



z Moeteloka.



Lochnar z Pálic



z Pionice.



Sataněš z Drahorovic



Tyzl z Daltic



z Horovic.



Hognar z Rößfeldu.



Heartický z Rabšteina.



Edázký z Obrástu.

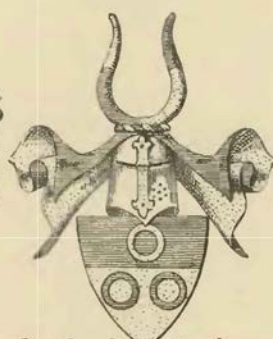

Ratiborský z Obcebuze.



Winkler z Heimfeldu.



Hovvar z Lorenšteina



z Jvojan

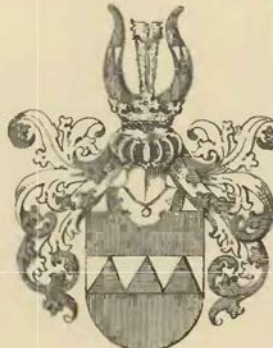

z Trautenberka



z Traubenteutu.

Erby rodin usedých na Plzensku a Loketsku.

Poněvadž se Karel r. 1586 s bratrem svým Petrem Žlutickým spolčil,¹⁾ zůstaly Štahlavy a Žlutice společným jměním potomků obou. Tedy Adam Jiří Žlutický opatřiv vdovu výživou a slibiv dcery vypraviti, spravoval Štahlavy až do let plných sirotků.²⁾ Roku 1619 týž spolek rozpuštěn a *Jiří Petr* a *Kryštof Karel*, synové Karlovi, dostavše za díl Štahlavské panství³⁾ a zdědivše po matěři Nebílov, rozdělili se r. 1624. Jiří dostal tvrz Štahlavy od kamene dobře vystavěnou i s hodinami bicími nad marštalem a jisté vesnice,⁴⁾ a Kryštof Karel statek Nebílov s částí Štahlavského panství. Jiří oženil se s Dorotou Týřovskou z Enzidle, a oba r. 1638 kapli sv. Vojtěcha při tvrzi vyzdvihli. Tvrz za něho všechna z gruntu vyhořela, ale Jiří ji zase vystavěl a střechu vyzdvihl; jen některé světnice při jeho smrti doopraveny nebyly. A protože panství Žlutické zdědil, zůstalo synům jeho *Adamovi Václavovi* a *Ferdinandovi Hroznatovi* pěkné jmění k podělení. Onen dostal tvrz Štahlavy s kaplí sv. Vojtěcha se všim panstvím a od panství Žlutického Vikošov s Hrádkem Prohořským, tento zámek Žlutický s ostatkem panství.⁵⁾ Adam zemřel r. 1674 zůstaviv syny *Jana Fřídřicha* a *Karla Antonína*.⁶⁾ Onen ujal Štahlavy, ale zadlužil se tak, že jmění jeho r. 1710 od věřitelů uchráceno.⁷⁾ Získala je pak *Antonie Josefa* hrab. *Černínova* roz. z *Khünburka*, která r. 1715 panství Nebílovské přikoupila pro svého nezletilého syna Frant. Antonína. Později nabyl Štahlav *Heřman Jakub* hrabě *Černín* z *Chudčovic*. Týž kapli zámeckou r. 1762 v kostel rozšířil a zemřel r. 1784 dne 14. listopadu, zůstaviv syna *Vojtěcha Prokopa*, jenž se o to přičinil, aby zámecký kostel se stal farním, a r. 1816 dne 2. června bezdětek zemřel. Dědicem jeho stal se příbuzný jeho, *Krystyan* hrabě z *Valdšteina*, jehož potomstvu panství dosud náleží.

¹⁾ DZ. 68. F 19. ²⁾ DZ. 183. C 24. ³⁾ DZ. 192. D 26. ⁴⁾ DZ. 70. D 2. ⁵⁾ DZ. 307. J 16 a arch. tudíž. ⁶⁾ DZ. 115. E 13. ⁷⁾ DZ. 40. D 3.



Erb nad vchodem do zámku Štahlavského.



DRŠTKA, DVOREC, MIROŠOV.



Mirošově jest zámek skládající se ze dvou domů, které jen jedním rohem k sobě připojeny jsou. Menší dům řečený starý zámek založili snad Gryspekové, ale kromě zdiva nic se z té doby nezachovalo. Větší dům vystavěn r. 1726 v barokovém slohu tehda oblíbeném. Zvláštností jest výstupek do polokruhu založený, v jehož prvním poschodí jest síň základem ellipsovým do stavení zabíhající.¹⁾

Mezi Mirošovem a Dvoreckým mlýnem jižně od silnice, kterou se jde do Dobřiva, jest v samé rovině mezi rolemi pahrbek travou a stromovím porostlý, který objat jest širokým hlubokým příkopem a na severní straně též zbytkem náspu, který tvrziště na třech stranách objímal. Jihozápadně pod tvrzištěm teče potok, který se mohl nadřžovati, a proto tu náspu nebylo. M. Lüssner ve svém rukopisném díle o Mirošovském panství dodává pak toto: Také lze znáti na levém břehu potoka cestu, po které se po mostě ke tvrzi přicházeti mohlo. U lidu slove místo to Hrádek, sousední pole na Hrádku neb na Starém zámku. Před dávnými lety vysázeno tu stromoví a při tom našly se hroty střel, podkovy a střepiny z nádob, avšak nepřišlo se na žádné zdi. Na blízkém poli přišlo se na vyzdvanou stoku, která se táhla k příkopu a jej bezpochyby z rybníka, který na tom poli býval, zavodňovala. Není pochyby, že tu bývala tvrz Mirošovského statku a při ní dvorec. Tento bezpochyby byl starší a dal tvrzi jméno. Ovčín stál tu ještě r. 1653, a celé to položení nazývalo se ve Dvorcích.

Nad Mirošovem ve znamenité výšce leží ves Skořice, jejížto kostel hledí do krajiny jako nějaká tvrz stojí na skalnaté homoli. Nedaleko odtud k jihovýchodu pode vsí Kolvínem býval hrad Drštka. Od Skořic jde se k němu po silnici až na konec vesnice a samý kraj lesa, kdež od silnice v pravo vyběhá stará cesta k Drštce, ale tím jménem se tu nikdo nedoptá, neboť obyčejně se říká lesu u hradu a hradišti na hradě, a ptá-li se kdo, jak ten hrad se jmenoval, odpovídají někteří, že se mu říkalo *Losumberk* a jiní vědouce to ze školy aneb z knih, udávají české jméno. Travná cesta vede nás lesem níž a níž až do údolí mezi Skořickými a Trokaveckými výšinami. Tu ze dna kdysi bahnitého vystupuje hřebenitý ostroh a z něho čtyři skalky hlubokými roklemi od sebe oddělené, což snad již prvotně od přírody bylo. Na třech předních skalách stával hrad maje prostoru nepřilíš velikou, jsa ale zato přepevný, poněvadž skorem všechny skály kolmo spadají a některé jich strany naprosto nepřístupny jsou. Na první skalce, která jest v rohu lesa a louky, bezpochyby byl vchod dřevěný. Odtud se šlo po mostě na druhou, dlouhou a na tři menší skaliska, rozsedlou skálu, na níž bývalo předhradí; odtud konečně se přicházelo na třetí skálu, na níž byl hrad, totiž věž a neveliké stavení. Tato skála rozdělena jest na dvě oddělení, vyšší, malé, na němž byla věž, a nižší, dosti rovné a nyní travou obrostlé, na němž snad dřevěné stavení bývalo. Na čtvrté, nevysoké skále bezpochyby nic nebývalo. Kromě nevelikého kusu zdi a zasypaného příkopu na východní straně pod střední a třetí skalou nezbylo po Drštce nic; neboť zdi její dávno se rozpadly v tu spoustu kamení, které rokly mezi skalami a svahy hřebene pokrývá. Nicméně jest tento skalní brloh pro svou zvláštní polohu a zátiší, které tu v lese panuje, návštěvy hoden.

¹⁾ Podrobně v Soupisě okresu Rokycanského.

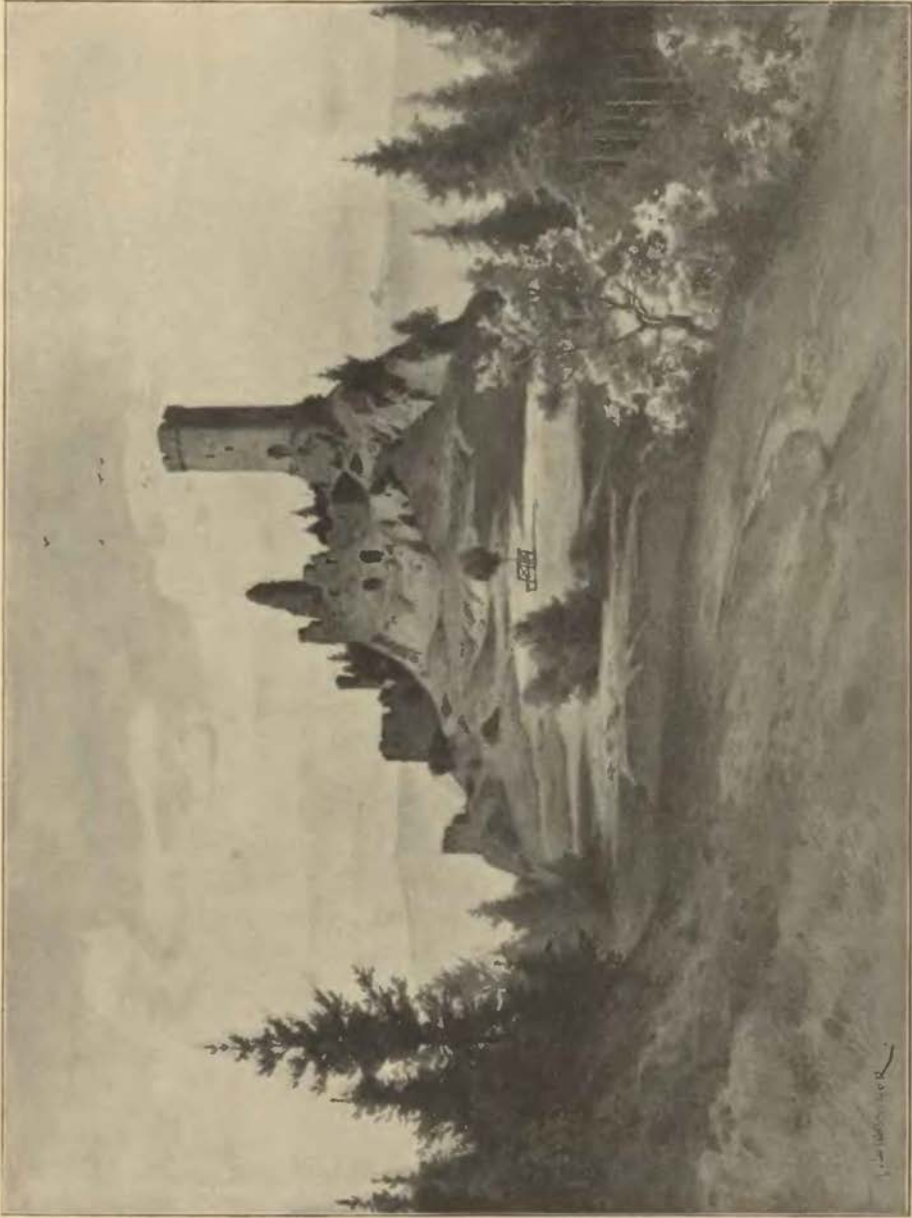

Libštejn.

Dějiny Drštky a Dvorce souvisí těsně s dějinami pánů z *Ronšperka*, kteří nosili na štítě berana vyskakujícího. V Bavořích byl také rod, který se psal „z Ramsperka“ (t. j. Beraní hory), ale naši Ronšperkové, soudíc z českých jich jmen a původních sídel, od nich nepocházeli, ovšem však k vůli svému erbů přljmení jich přijali. Dobrohost z Ronšperka dal r. 1502 městečku svému Poběžovicům jméno Romsspergk „po svém posloupném, starodávném zpupném dědictví“, ale o nějakém takovém statku, který



Zámek v Mirošově.

by jeho rod tehda aneb před tím měl, není nic známo. Z názvu Losumberk (t. j. Rozumberk), jak ještě se Drštce říkáva, mohlo by se souditi, že se tak říkalo Drštce; ale s touto se později setkáváme, než se Dvorcem, tak že i tomuto by se německý název Ronšperk příkládati mohl. *Nachval z Osvračína* (viz díl IX. na str. 120.) měl syna *Dobrohosta*, který se r. 1353 připomíná a r. 1366 z Ronšperka psal. Tenkrát daroval oběma klášterům v Plzni dvory kmetcí a platy z nich ve vsi Mirošově.¹⁾ Léta 1374 a 1376 nazýval se ze Dvorce a měl v onom roce nějaká jednání v přčině zádušních lesů kostela Skořického a r. 1376 podával tam faráře.²⁾ Lákává jest domněnka, že on hrad Drštku, který se před r. 1390 nepřípomíná, vyzdvihl. Synů měl několik. Roku 1366 připomínají se synové jeho *Nachval*, *Jan* a *Zbyněk*,³⁾ avšak později se kromě prvního a třetího také bratři *Sezema*, *Břeněk* a *Zdeněk* připomínají. Zbyněk měl za díl Dvorec

¹⁾ Arch. Plzenský. ²⁾ Acta jud., lib. conf. ³⁾ Nachval slove r. 1381 Kolvín po vsi Kolvínu, kdež snad bydlíval. (DD. 13, f. 114.)
Hrady a zámky České XIII.

a měl za manželku Kateřinu ze Sedlikovic, která se okolo r. 1410 za Oldřicha z Říčan vdala.¹⁾ Oddělen byl od bratří r. 1390, když Nachval, Sezema, Břeněk a Zdeněk, bratří z Drštky, kněze do Skořic podávali,²⁾ ale mrtev byl již r. 1407, když Zdeněk, bratr jeho, se ze Dvorce nazýval. Naposled pak čteme r. 1421 Zdeňka ze Dvorce jinak z Drštky, kterému král Zikmund ves Hartmanov Touškov zapsal.³⁾

Z dotčených bratří živi byli v l. 1407—1411 jen Břeněk z Drštky a Zdeněk ze Dvorce, kteří tehda kněze do Skořic podávali. Byl tedy Břeněk již sám držitelem Drštky. Roku 1409 učiněna výpověď mezi farářem Skořickým a lidem Zdeňka z Drštky a Zdeňka ze Dvorce. Ti oba se r. 1410 bratřími nazývají.⁴⁾ Tu ovšem jest pochybnost, míní li se tu Břeněk a Zdeněk, aneb synové buď jejich aneb některého z jich bratří. Zdeněk z Drštky stal se okolo r. 1420 purkrabím na Týně Horšově, kterýž držel v zástavě a proti husitům ubránil. Kromě toho dostal v zástavu některá zboží kláštera Chotěšovského. O potomstvu těchto pánů již v díle IX. na str. 88. a 96. s dostatek mluveno.

Hrad Drštku držel za válek husitských *Břeněk z Drštky* (buď Břeněk r. 1390 připomenutý aneb syn některého z oněch bratří); r. 1425 podával nového faráře ke kostelu Skořickému, potvrzeného konsistoří katolickou, a stál vůbec na straně katolické, pročež hrad jeho Drštká nemalou měl důležitost pro stranu katolickou, a to zvláště r. 1427, když se pokoušel o to král Zikmund učiniti Plzensko základem svých operací a opráti se vedle Drštky o sousední hrady Lopatu a Radyni. Posledně se připomíná Břeněk r. 1447, jsa tehda rukojmí za příbuzného sobě Jetřicha z Frumšteina⁵⁾ a zemřel v bouřlivých časech před nastoupením krále Ladislavovým. Během těchto let octly se vsi Mirošovy a Skořice v rukou Zachaře Štěkenského z Říčan; co se s hradem samým a vsí Kolvínem dále, není známo.

Roku 1454 nastoupil čilý ruch u vyhledávání a provolání královských odúmrťí; činili to též mnozí držitelé zboží, aby je někdo jiný vyprošením si odúmrťí na králi nepředěsel. Snad to bylo také tak s Drštkou. Roku 1454 byl hrad ten a vesnice Mirošov a Skořice s jinými vesnicemi jako spadlé zboží po Břeňkovi Drštkovi z Drštky provolán, a král Ladislav dal právo své k němu *Oldřichovi z Rakové a z Radyně*. Provolání tomu odpírali napřed Dobrohost a Břeněk z Ronšperka, co se týkalo hradu Drštky, Zachař z Říčan hájil vsi Mirošov a Skořice a Bušek z Vrtby jednoho člověka poplatného v Mirošově. Odpory ty byly dílem i zdánlivé; Dobrohost a Břeněk sotva se táhli tehda k Drštce, jsouce usedlí v západním Plzensku, a jestliže si pokládali nějaká práva, urovnáno vše smlouvou, neboť na soudě dvorském r. 1460 ani výprosník ani odporníci nestáli.⁶⁾ Během téhož století hrad Drštká zpusťl, byl malý a k obydlí nepohodlný, a panství jeho se dostalo pánům z *Rožmitála*. Ve vyčtení všech osad panství Rožmitálského r. 1545 nacházíme též vsi Mirošov, Skořice a Kolvín,⁷⁾ ani o nějakém pustém hradu se tam zmínky nečiní. Po oddělení se Mirošovska od Rožmitálska zůstala zřícenina při statku Mirošovském.

Když psal Hájek svou Kroniku, bylo ještě vůbec známo, že někdy byl v Čechách hrad jakýsi řečený Drštká, ale o poloze jeho nevěděl nikdo nic pověděti; toliko z památek se vědělo, že páni z Drštky v Plzensku se vyskytovali, a hrad tedy hledán v Plzensku. Hájek pak čta o pánech z Drštky, že byli na Týně Horšově, tam někde v té krajině hledal Drštku. V rozpředení totiž pověstí o založení Přimdy k r. 1009 vypravuje, že kníže Oldřich vyjel na honbu „a velmi bohatý vladyka uvedl ho na svůj hrad jménem Drštká“. Odtud jda na honbu, objevil pustý hrad Přimdu a odtud k svým na hrad Drštku ještě toho dne se navrátil. Kdyby byl Hájek polohu Drštky znal, zajisté by nebyl takto psal, poněvadž by byl nemožnost vyjetí na lov a ještě téhož dne navracení nahlížel. Tamže jmenuje Hájek držitele hradu Vepřka, proč tak učinil, shledáme z jiné zprávy u Hájka k r. 1225, že se rodové erbu svinské hlavy mezi sebou o znak hádali. Hájek uvádí dále, že nálezem krále Přemysla podrželi Třemšínští, Drštkovští a Lopatští svinskou hlavu, ostatním prý znak rozšířen. Zrnka pravdy tu není, až na to, že páni z Homberka v okolí našem skutečně v erbu svinskou hlavu měli. Zprávami těmi se řídě křížovník Beckovský, takto o Drštce mluví (str. 1029): „Drštká pánův Vepřkův jinak z Šellemberka, kde stál, věděti se nemůže, nemusil však daleko od hradu Přimda nazvaného — státí.“⁸⁾

Roku 1588 dne 15. listopadu bratří *Gryspekové* se o všechna zboží po otci svém Floryanovi dělili. Při tom se západní část panství Rožmitálského s Mirošovem a okolí *Ferdinandovi Gryspekovi* dostala. Když Ferdinand r. 1606 zemřel, dostaly se statky jeho Mirošov, Strýčkov a Královice bratřím jeho,⁹⁾ a naposled měl *Blažej Mirošov*. Týž prodal Mirošov, kdež před tím sídlo neb tvrz vyzdvížena (1616), *Adamovi staršímu Vratislavovi z Mirovic*,¹⁰⁾ jenž měl také Poříčí. Část toho připojil k Poříčí, ale ostatek s Mirošovem prodal *Štastnému Vratislavovi*, ale zase po jeho smrti koupil.¹¹⁾ Adam zemřel r. 1624, a Mirošov držela po něm vdova Saloména Vratislavova z Prostého.¹²⁾ Mirošova nabyl po ní *Adam Václav Boryně ze Lhoty*, jenž okolo r. 1644

¹⁾ Rel. tab. II. 60, 65. V prvnějším zápise nemá se čísti „uxori suae“ nýbrž „glori“. ²⁾ Lib. conf. ³⁾ Arch. c. k. dvorský ⁴⁾ Lib. erect. VIII. ⁵⁾ Arch. bibl. Pražské. ⁶⁾ DD. 16, f. 214. ⁷⁾ DZ. 7, A 21. ⁸⁾ Arch. DZ. ⁹⁾ DZ. 189, B 23. ¹⁰⁾ Paměti Vopičkovy ve Spál. Poříčí. ¹¹⁾ DZm. 145. C 5.

zemřel.¹⁾ Dcery jeho Maří Majdaléna a Barbora Estera dělily se r. 1653 tak, že si nechaly tvrz Mirošov ve spolku za vesnice, dvory a lesy mezi sebe rozdělily,²⁾ ale hned po tom dělení Barbora svlž díl sestře prodala.³⁾ Po smrti Maří Majdalény spadl Mirošov na jejího manžela *Diviše Františka z Mitrovic*. Tento přestavěl kostel Chylický a v něm po své smrti († 1677) pohřben. Syn jeho *Adam František* vystavěl kostelík v Mirošově (1693). Zemřel r. 1694 a pohřben v nové kryptě Mirošovského kostela. Mirošov a Chlumčany děčil po něm syn *Jan Antonín*. Tento vystavěl novou část zámku Mirošovského a nad vchod dal erb svůj a manželky své Marie Zuzany Talackovny z Ještětic. Zavedl se tak, že Mirošov r. 1726 dražbou prodán. Koupila jej dvorská komora⁴⁾ na podporu hornictví a byl až do naší paměti státním statkem.

Těnovice.



Východně od Spáleného Poříčí, pode vsí Těnovicemi jest mlýn Labež. Nad ním vypíná se skalnaté návrší, které se jmenuje „na hradě“. Od výšiny bývalo místo to odděleno příkopem ve skále vytesaným.⁵⁾ Na patě skály býval vchod do šje, do níž se již před lety pro vodu a bahno nemohle; nyní je tak zanesen, že jen vrch jeho je znáti. O této šji se povídá, že jde až do vsi Těnovic do statku Šroubkova až pod stůl.

Statek Těnovice drželi r. 1360 bratři kněz *Zdeněk* a *Ondřej* a v l. 1374—1379 onen s *Ondřejem* synovcem, tuším, synem Ondřejovým.⁶⁾ Tento mladší Ondřej psal se r. 1383 z Těnovic, ale r. 1392, když obdaroval faráře Těnovského platem v Záluží a Lučisti, z Čičova.⁷⁾ Když r. 1392 odúmrt po Zdeňkovi provolávána, připovídal se k Těnovicům Racek a obdržel r. 1394 za právo.⁸⁾ Roku 1402 držel Těnovice *Beneš ze Švamberka*,⁹⁾ jenž před r. 1408 zemřel. Nástupcem jeho stal se bratr jeho *Václav Ťavák*, jenž sem r. 1408 nového kněze podával. Poněvadž se r. 1409 králi protivil, učiněna proti němu výprava, o jejímž výsledku nejsme zpraveni.¹⁰⁾ O těchto držitelích lze souditi, že bydlili na staré tvrzi námi popsané.

Těnovice, jak se zdá, připojeny potom k Poříčí a naposled je drželi *Jan* a *Ješek* bratři *Poříčtí z Dlouhévsí*, kteří před r. 1485 pomřeli.¹¹⁾ O nápad po nich byly nějaký čas spory. Těnovice dostaly se okolo r. 1510 *Janovi Čičovcovi z Čičova*,¹²⁾ jenž dvůr a ves Těnovice ke statku Čičovskému připojil. Týž odkázal r. 1520 Čičov, Hořice, Lučistě, Těnovice, Záluží a Ořehledy ke *kostelu Těnovskému*,¹³⁾ a spravoval pak Mareš Vyntř z Vlčkovic týž statek.¹⁴⁾ Později s toho sešlo, a *Kryštof Muchek z Bukova* dostav Těnovice, vyměnil si je za Březinu s *Václavem starším Černínem z Chuděnic*, jenž r. 1566 Těnovice držel.¹⁵⁾ Ale i s té směny sešlo, a r. 1583 měl *Václav Karel ze Svárova* Těnovice.¹⁶⁾ Do té doby a ještě r. 1627 tu tvrze nebylo, teprve potom vystavěn od Karla zámeček, který byl od r. 1669 v držení Hložků ze Žampachu a od r. 1675 rytířů z Engelflussu. Od těchto koupěn r. 1721 k Poříčí.¹⁷⁾

Spálené Poříčí.



městečku Spáleném Poříčí jest zámek do čtverhranu postavený, jehož tři strany jsou starší a čtvrtá později přistavěna. Stavení to jest jednoduché a jedno poschodí vysoké; jest beze všech stavitelských ozdob. Před zámkem k východu býval pivovár a rozeznávaly se proto dva „place“, velký a malý. Na bráně, která obě spojovala, byla kamenná tabule r. 1617 zasazená. Na tom místě jest nová věž.

Poříčí patřilo prvotně předkům pánů z *Rožmitála*, a Budislav Jaroslavíc prodal je před r. 1239 Kladrubskému klásteru.¹⁸⁾ Klášter Poříčí zase prodal a dostalo se *Bohuslavovi z Krasíkova*, jenž sem v letech 1360—1364 faráře podával. Za živobytí svého postoupil Poříčí nejstaršímu synu *Ratmírovi*, jenž se připomíná r. 1378 mezi patrony v Mešně a r. 1379 jako pán Pořícký.¹⁹⁾ S bratrem svým Buškem prodal Poříčí městečko s vesnicemi (1391) *Jindřichovi z Elstrberka*.²⁰⁾ Pán tento obdaroval r. 1396 zdejší kostel,

¹⁾ DZ. I. 2. B 10. ²⁾ DZ. 71. G 29. ³⁾ DZ. 313. C 22. ⁴⁾ DZ. 499. B 28. ⁵⁾ Heber's Burgen. III. 227. ⁶⁾ Berna, lib. conf. Vyšemsr, syn staršího Ondřeje, byl v l. 1360—1362 farářem v Bělči. ⁷⁾ DD. 13. f. 118, lib. erect. XII. 73. ⁸⁾ DD. 13. f. 124. ⁹⁾ Archiv Třeboňský. ¹⁰⁾ Lib. conf., staré knihy Stříbrské v Plz. museu. ¹¹⁾ DD. 17. f. 230. ¹²⁾ Reg. kom. soudu. ¹³⁾ DZ. 6. J 26. ¹⁴⁾ Reg. kom. soudu. ¹⁵⁾ DZ. m. 5 a 6, reg. kom. soudu 16 G. list 15. ¹⁶⁾ DZ. 66. C 22. ¹⁷⁾ Podrobně F. Faktor v popise okresu Blouckého 111—115. ¹⁸⁾ Reg. I. 453. ¹⁹⁾ Lib. conf., Berně. ²⁰⁾ Rel. tab. I. 541.



Tvrziště u Dvorce.

dada mu plat v nové vsi Lipnici, aby světlo před velkým oltářem věčně hořelo.¹⁾ Ještě r. 1402 Poříčí držel, ale r. 1410 byl tu patronem *Jindřich ze Všeradic*.²⁾ Roku 1413 vložil Elstrberk tvrz a městečko Poříčí *Habartovi z Vinařic* ve dsky zemské, ale přes to byl tu v l. 1416—1422 *Václav ze Svatého pole* patronem a Habart s ním teprve r. 1422.³⁾ Václav držel potom některé části zástavně,⁴⁾ ale dědičným pánem byl od r. 1423 *Hynek z Vysokého*, jenž po r. 1430 zemřel.⁵⁾ Vdova po něm jménem Markéta ze Skuhrova vdala se po druhé za *Petra Bradu z Nekmiře*, jenž se proto r. 1446 pánem na Poříčí nazývá.⁶⁾ Ovdověvši zase, prodala r. 1453 se synem svým Janem z Vysokého městečko Poříčí s tvrzištěm a vesnicemi *Mikuláši z Dlouhévsí* a *z Pokonic*.⁷⁾ V l. 1454—1457 měl Mikuláš rozličná jednání u dvorského soudu o rozličné odúmrti.⁸⁾ Po něm měli tvrz pustou v Poříčí a městečko bratří *Jan a Ješek*, bezpochyby jeho synové, kteří před r. 1485 pomřeli.⁹⁾

Později měl *Bedřich z Donína* Poříčí a Žákavu. Od něho koupiv je *Jan Roupovský z Roupova* držel je k Roupovu až do své smrti, zejména i r. 1532, když pořízení o svém statku učinil.¹⁰⁾ Poříčí držel po něm *Kryštof*, nejmladší jeho syn, až do r. 1587, kdež je s mnohými vesnicemi a pustými tvrzemi *Karlovi Kokořovci z Kokořova* prodal.¹¹⁾ Karel připojil velkou část téhož statku ke Štáhlavskému panství a ostatek pustil sestře *Katřině Horčicové z Kokořova* a manželu jejímu *Janovi staršímu Horčicovi z Prostého*, což se stalo okolo r. 1595.¹²⁾ Horčice postavil při tvrzi, od Roupovských obnovené, pivovár a dal mnoho lesů vyplaniti a luk nadělati. Ten statek zlepšený pustil Horčice deři své *Saloméně* a jejímu manželu *Adamovi staršímu Vratislavovi z Mitrovic*, těše se, že mnoho vnučat má. Adam pak koupiv r. 1616 Mirošov, několik vesnic k Poříčí přivtělil. Také obnovil a rozšířil tvrz v zámek a nad velkou branou dal vytesati své a manželčino jméno.¹³⁾ Roku 1620 dne 29. září přitáhla sem armáda císařská ode Lnář a položila se nad městečkem k Lipnici. Když se potom k Plzni hýbali, zapálili městečko, které i se zámekem a kostelem bylo zkaženo.¹⁴⁾

Adam zemřel r. 1624 dne 3. března, odkázav Poříčským za jejich věrné služby 500 kop, jež jim vdova vyplatiti slíbila, ale nedala. Dědicem stal se syn *Jiří Zdeněk*, jenž na obracování nekatolických poddaných si objednal vojáky (1629). Ti nedokázali nic anebo jen velmi málo, ale za to kostel zapálili. Mnozí nekatolíci se vystěhovali, jichž pole pak pán pro sebe zabral.¹⁵⁾ Jiří zemřel r. 1655 dne 18. prosince,

¹⁾ Lib. erect. XIII. a 66. ²⁾ Arch. Třeboňský. Lib. conf. ³⁾ Rel. tab. II. 102. Lib. conf. ⁴⁾ Arch. č. III. 518. ⁵⁾ Lib. conf. Staré kn. Pražské. ⁶⁾ Arch. č. IV. 40, VII. 642. ⁷⁾ Arch. č. III. 553. ⁸⁾ DD. 16, f. 219, 225. ⁹⁾ Rukopis Strahovský. ¹⁰⁾ DZ. 3. E 24. ¹¹⁾ DZ. 252. C 22. ¹²⁾ Reg. kom. soudu. ¹³⁾ Paměti, jež ok. r. 1824 P. Vopička, kaplan v Poříčí, z archivu panského sestavil. ¹⁴⁾ Vopička udává v neděli 30. září což není možné. Podrobnosti ve Faktorově popisu okr. Blouckého na str. 86. ¹⁵⁾ Pam. kniha farář.

odkázav Poříčí manželce své *Maximilianě Kateřině Vrabské z Vrabi* do života.¹⁾ Tato provdala se po druhé (asi r. 1600) za Kryštofa Karla ze Svárova, který ve zprávu Poříčí mocně zasahoval a na poddané tvrdým byl. Po jeho smrti provdala se po třetí za Františka Eusebia Khuenta z Belasy. Poříčským za to, že od 500 kop jim od n. Adama odkázaných upustili, r. 1665 rozličné milosti učinila. Když r. 1674 zemřela, uvázal se v Poříčí třetí její manžel jako dědic²⁾ a vyprosil Poříčským r. 1678 majestát na roční trhy.³⁾ Protože mu Poříčí jen potud náleželo, pokud sahaly nároky jeho manželky, uvázal se v ostatek *Václav Ignác Vratislav z Mitrovic* jako dědic.⁴⁾ Oba páni vládli vedle sebe, poněvadž jeden druhého splatiti nemohl. Khuen k zámku, jenž měl posud tři strany, okolo r. 1680 čtvrtou přistavěl. Roku 1689 upadl Khuen v dluhy, a proto statek jeho Poříčským odhádán *Maximilianě Františce Vratislavové roz. z Dobrše*.⁵⁾ Tato byla manželkou Václavovou, a tak ten rozdělený statek zase spojen. Václav obnovil a dostavěl kostel zdejší,⁶⁾ ale nedoveda na panství hospodařiti, prodal je r. 1715 *Anně Polyxeně* ovdovělé hraběnce *Clary* rozené des Fours.⁷⁾ Pani tato, ztrativši r. 1719 jediného syna, chudým mnoho dobrodiní prokazovala. Zemřela r. 1728,⁸⁾ odkávavši Poříčí bratru svému Albrechtovi († 1781) a synu Karlovi. Když tento ustavičnými hostinami panství prohospodařil, koupila je r. 1749 *kapitola u sv. Víta*.

¹⁾ DZ. 261. J 1. ²⁾ DZ. 115. E 22. ³⁾ Archiv obecní. ⁴⁾ DZ 115. E 21. ⁵⁾ DZ. 31. N 21. ⁶⁾ Viz Faktorův spis.
⁷⁾ DZ. 492. A 5. ⁸⁾ Paměti Vopičkovy.





TVRZE V OKOLÍ ŠTAHLAVSKÉM.

NEBÍLOV.

V vsi Nebílově jest starý, opustlý zámek, který r. 1706 na místě staré tvrze postaven byl. Předkové zdejších vlády: byli Drslav a Sazin z Vejprnick bratří (1235—1245) a tohoto synové Drslav a Ratmír (1243—1269), od nichž pocházeli v Plzensku všichni ti, kteří půl koně na štítě nosili. Drslav měl syna Drslava a Ratmír neb Racek syna Viléma. Jména těchto dvou byla u Nebílovských oblíbená. K r. 1327 objevuje se Racek s Nebílova,¹⁾ a od r. 1354 často v pamětech se vyskytují bratři Racek a Vilém, kteří ještě r. 1379 společně zboží Nebílovské drželi.²⁾ Racek, jak se zdá, vyženil Netunice s manželkou Annou, a syn jeho Vilém (1395 atd.) stal se předkem *Netunických z Nebílov*.³⁾ Protože se Vilém seděním na Netunících psával, soudíme, že Nebílov zůstal strýcím jeho *Protivovi*, který se v l. 1395—1407 připomíná.⁴⁾

Nějaký čas potom opoňovali Nebílov *Nebílovští z Drahošovic*. První z nich byl Hrzek, jenž se r. 1426 připomíná. Roku 1452 panoval po něm Smil a od r. 1487 Jindřich.⁵⁾ Tento býval v Prusích, ale nechvalně se o něm mluvilo.⁶⁾ Jak se zdá, byli synové jeho bratři Mikuláš, Jan a Smil, kteří se r. 1524 a potom nezřídka připomínají.⁷⁾ Když ti se pak rozdělili, dostal Mikuláš Ježovy, Jan Nebílov a Smil peníze.⁸⁾ Po Janovi následoval syn *Vojtěch* (1544), jenž měl tři dcery. Jedna z nich Marjana s manželem svým *Ladislavem Bžšinem z Bžšín* převzala Nebílov od spoludědiček (1555), a Ladislav držel jej ještě r. 1564.⁹⁾

Neznámým nám způsobem dostal se Nebílov (také již si zvykali říkati Nebílov) v držení *Jana Hradištského z Hořovic*, jenž sice (1594) všechn svůj statek dcerám odkázal, avšak statek Nebílovský manželce *Anně z Michnic* aspoň do života ponechal,¹⁰⁾ ale dcery na dokázání své vděčné a pobožné poslušnosti: jí Nebílov (1600) dědičně ponechal.¹¹⁾ Avšak Anna vdavši se po druhé za posledního Landšteina prodala Nebílov (1604) *Marjáně Kokořovcové ve Sadrova* a na Štáhlavech.¹²⁾ Po její smrti dědili po ní synové a majice také Štáhlavy, oba statky r. 1624 na dvě rozdělili.¹³⁾ *Kryštof Karel Kokořovec* dostal Nebílovský díl s tvrzi od kamene dobře vystavěnou. Kokořovci drželi Nebílov až do smrti Jana Adama († 1670, 13. srpna) na rozumu sniženého, jenž dědiců po sobě nezůstavil. Dědili po něm matka, sestra a bratři a sestry z druhého manželství matčina.¹⁴⁾ Od těch dědiců koupil Nebílov (1673) *Servác Engl z Engelsfussu*. Tento odkázal Nebílov svým mladším synům, z nichž je ujal napřed Bernart (1676) a potom (1683) Arnolt. Tento prodal Nebílov r. 1685 *Janovi Jindřichovi Kokořovci z Kokořova*, jenž jej připojil ke Štáhlavům.¹⁵⁾

NETUNICE.

Netunice ves ve farnosti Prusinské ode dávna byla statkem zemanským; již v l. 1192—1193 čte se Jan z Natunic.¹⁾ Roku 1379 byly Netunice rozděleny; část patřila k Nebílovu, popluží jedno *Čtborovi* a jiným ještě drahé díly. Anna, sestra Oldřichova, vdala se za Racka z Nebílova († j. r. 1395), a syn její Vilém zdědil Netunice i po matce i po uci a stal se předkem *Netunických z Nebílov*.²⁾ Anna žila ještě r. 1410, kdež koupila dům v Plzni.³⁾ Oldřich, Anna, Vilém a sestra jeho Eliška založili r. 1395 kaplanství při kostele Prusinském. Vilém byl smýšlení přesně katolického, pročež mu Arnolt, opat Nepomucký, krátce před počátkem válek husitských dědiny klášterské Blovice městečko s vesnicemi zastavil.⁴⁾ Při počátku válek náboženských bojoval na straně katolické⁵⁾ a dosazoval r. 1425 a 1433 ke kostelu Prusinskému kněze katolické.⁶⁾ Syn jeho Vilém (1449) držel vsi Nepomucké ještě roku 1454 a právo své dolícoval před komisí k tomu zřizované. Žil ještě r. 1474. Jeho vnuk (?) byl *Hrdina Netunický*, jenž r. 1505 k válce Šlikovské vydal jednoho oděnce pěšího a s *Jaroslavem z Nebílov* (bratrem svým) na Netunících seděl.⁷⁾

Jaroslav, jenž se psal seděním v Netunících, připomíná se naposled r. 1532.⁸⁾ Synové jeho Jan a Hynek bratři *Netuničtí z Nebílova* vložili si r. 1548 ve dsky zemské tvrzi Netunice s dvorem poplužním a vsí celou jakožto dědictví po otci svém vydržel. Z nich Jan brzo zemřel a bratr jeho Hynek, jenž se byl oženil s Markétou z Doupova, krátce před smrtí svou též manželce věnným a dlužním zápisem 625 kop mš. na tvrzi Netunických zapsal.⁹⁾ Roku přišťho (1572) na jaře zemřel, a Netunice zdědila sestra jeho *Dorota z Nebílov*, již ovdovělá Markéta téhož roku věnný svůj zápis z desk propustila. Roku 1575 zemřela Dorota a pochována jest v kostele Prusinském.

Další posloupnost držitelův Netunických nemůžeme podrobně stopovati. Ke konci 16. stol. držel Úlice a Netunice *Josef Úlický z Plešnic* († 1602) a ve sbírkách sněmovních r. 1615 nachází se *Apolon Ladislav Úlický z Plešnic* seděním na Netunících, jenž se dostal v držení zboží tohoto dělením s bratřími svými (1615) o troje zboží otcovské Úlice, Plešnice a Netunice.¹⁰⁾ Trhem se dostaly potom Netunice *Petrovi Hertenbergarovi z Hertenberka*, jenž r. 1634, 10. února zemřel. Syn po něm zůstalý Jan z *Hertenberka* prodal r. 1643 tvrzi Netunice, dvůr a ves s podacím v Prusinech *Mikuláši Mirabellovi z Traychlova* (něm. von Trewhof) a Markétě Kateřině, manželce jeho.¹¹⁾ Nový tento držitel, jenž byl měšťení v Plzni a potom tamže radním, držel Netunice více než 20 let a prodal je potom r. 1666 *Janovi Jindřichovi Šefingerovi z Rösdsoufu*, soudu nejev. purkrabství radě, a *Dorotě Benigně*,

¹⁾ Reg. I.—III. ²⁾ Arch. Fvzenský, Berna 4. ³⁾ Borový, lib. erect. IV 435. ⁴⁾ Archiv c. k. dvorský, acta jud. ⁵⁾ Arch. Chebský, bibl. Pražské. ⁶⁾ Rel. tab. I. 168. ⁷⁾ Reg. kom. soudu. ⁸⁾ DZ. 5. J 27. ⁹⁾ DZ. II. L 15, 87. J 29. ¹⁰⁾ DZ. 27. F 3. ¹¹⁾ DZ. 174. F 6. ¹²⁾ DZ. 179. J 13. ¹³⁾ DZ. 74. G 30. ¹⁴⁾ DZ. 115. B 11. ¹⁵⁾ DZ. 392. J 5. 397. R 30.

¹⁾ Reg. I 186, 187. ²⁾ Berna, lib. conf.; Borový, lib. erect. IV. 435. ³⁾ Plzenská kniha (mus.). ⁴⁾ Arch. č. II. 471. ⁵⁾ Tamže III. 264. ⁶⁾ Lib. conf. ⁷⁾ Arch. č. VI. 317, arch. Plz. ⁸⁾ DZ. 2. E 8. ⁹⁾ DZ. 17. E 26 a 88. J 12. ¹⁰⁾ DZ. 76. M 26. ¹¹⁾ DZ. 304. M 2.

manželce jeho;¹⁾ ale manželé ti špatně hospodářili a tolik dluhův nadělali, že se potom Netunice sekvestrem spravovaly. Nařízení k tomu komisaři od soudu zemského prodali potom r. 1672 statek Netunický *Janovi Bedřichovi Vinklerovi z Heimfeldu.*²⁾ Po něm držel Netunice se zbožím Nebílovským a připojenými statky *Arnold Alois svob. pán z Engelsfurcu*, jenž všechny ty statky, totiž Nebílov s Žákavou, Nezvěstice a statek Netunický r. 1685 *Janu Jindřichovi hraběti z Kokořova* prodal.³⁾ Patřily potom k Nebílovu a ke Štáhlavům. Tvrz Netunická, již potom vrchnost nepotřebovala a jež státním zanikla, r. 1780 jest přestavěna na sýpku.

NEZVĚSTICE

U panského dvora v Nezvěsticích bývala tvrz, po níž se posud násep a příkopy spatřují.⁴⁾ Nezvěstice ves patřivala z části (1350) pánům z Litic a později ke hradu Lopatě, druhá část patřila již r. 1369 pánům z Rožemberka a na ostatku byly dva vladyčí statky *Blahutův* a *Zleštvův.*⁵⁾ U jednoho z nich byla tvrz. Na ní bezpochyby také seděl *Oldřich z Řisutě*, jenž se od r. 1402 pánem na Nezvěsticích nazývá.⁶⁾ Připomíná se v rozmanitých pamětech až do r. 1424.⁷⁾ Od r. 1410 připomíná se s ním syn *Jan*. Jiný snad syn byl *Oldřich z Řisutě*, jenž r. 1442 na Nezvěsticích seděl.⁸⁾ V l. 1483—1495 seděl tu *Jan z Javora*, později (1526—27) *Jan Lichovec z Duban*. Týž postoupil Nezvěstice *Janovi z Roupova* směnou za *Lochovice*,⁹⁾ a Jan zapsal tvrz, dvůr a ves Nezvěstice a jiné vesnice manželce své *Markétě z Klinšteina*, což této také od synův (1543) potvrzeno.¹⁰⁾ Roku 1549 Nezvěstice vyplaceny a připojeny k Vildšteínu, tvrz pak opuštěna.

ŠTÁHLAVCE.

Vsi Štáhlavcůh (vlastně Štáhlavci) máme drahně zápisů od 14. stol. počínajíc Roku 1587 koupěna od *Kokořovců* s *Poříčím* a připojena později ke Štáhlavům. Ve všech těch zápisích není zmínka o tvrzi; teprve r. 1651 mluví se o tvři staré u dvora *Malých Štáhlav*, avšak na stavení sešlé.¹¹⁾

ŽÁKAVA.

V vsi Žákavě nac Úslavou bývala tvrz ode dávná. Část vsi s kostelem byla jménem pánů z *Litic*, zejména r. 1350 *Rousa*, r. 1380 podával sem farář *Heřman* odtudž a z *LoPATY*¹²⁾. Vedle toho byl tu statek z tvrzi, z něhož pocházeli *Žákavci z Žákavy*, zejména r. 1360 *Oldřich*, jenž se též r. 1377 připomíná a asi v ty časy lesy pářů z Rožemberka v okolí zdejším měl.¹³⁾ Týž prodal Žákavu a seděl pak na *Pacelicích*, a potomci jeho měli *Lažany*,¹⁴⁾ Žákavu samotnou měl r. 1379 jakýs *Ondřej* a r. 1397 *Aleš z Pokonic*.¹⁵⁾ Zdá se, že Žákava od té doby k *Pokonicům* náležela. *Mikuláš z Dlouhévsí*, který r. 1453 *Poříčí* koupil, psal se r. 1456 a 1463 sešdím v Žákavě,¹⁶⁾ opustiv tvrz *Pokonicickou*, ale nástupcové jeho seděli na *Poříčí*. Roku 1532 tvrz stála, ale byla příslušenstvím *Poříčí*.¹⁷⁾ Po r. 1601 připojena k Štáhlavskému panství.¹⁸⁾ Někjaký čas držela tvrz *Mariána Kokořovcova se Svědrova*, dostavši ji trhovou smlouvou od *Karla*. manžela svého, ale r. 1605 j zase ke Štáhlavům postoupila.¹⁹⁾ V následujících letech tvrz zanikla

POKONICE.

Tvrz tato stála asi 10 minut daleko od vesnice Žákavy, v lázevy řeky Úslavy, kde sousedním panským polím a louce »v *Pokonicích*« se říká, tvrzště odvážením země na pole okolní skorem a povrchu zemského zmizelo.²⁰⁾ První nám známý držitel *Pokonic* *Bušek z Pušperka* vdával r. 1357 dceru svou *Vaňku* za *Markvarta z Záluží*, člověka lehké povahy; svatební

veselí strojeno v *Pokonicích*.¹⁾ Syn asi jeho byl *Vilém Pušperk z Pokonic*, který držel také zboží *Chvaleniccké* a zde r. 1377 nového faráře podával.²⁾ Jsa v příčině toho ve spóich s pány *Homberškými*, kteří teprv r. 1380 práva svého se odřikávají zároveň vyznali, že to právo, ač-li jim které náleželo, dávají dotčenému *Vilémovi*.³⁾ Měl manželku *Ofku*, s níž zplodil jedinou dceru *Vraclou*, nezletilou ještě při smrti otcově. Po smrti manželově seděla *Ofka* na *Pokonicích* užívajíc úroků věna svého 600 kop na *Pokonicích* a *Chvalenicích* zapsaného; když máti zemřela, prodali poručníci toho sirotka zboží *Pokoniccké*, a *Vraclka* provdala se potom za *Jana z Heršteina*. O věno *Ofčino* povstaly r. 1409 pč. u soudův *dvorského* a *zemského*, zdali spadlo na krále, čemuž místa děti nechtěli držitelé dědin n. *Vilémových*, nyní rozkouskovaných, totiž *Aleš z Pokonic*, *Čajchan z Javora*, *Oldřich z Nezvěstic* a *Mikuláš z Chotikova* (tento měl *Chvalenicce*); a ti r. 1410 při svou vyhráli.⁴⁾

Aleš z Pokonic, tuším jeden z těch soukupův, kteří skoupili dědictví někdy *Vilémovo*, pocházel, tuším, z *Nezvěstic*, neboť on koupil *Pokonic* s *Oldřichem z Nezvěstic* jinak ze *Štáhlavce* a sám se, tuším, později *Nezvěstickým* nazývá. Již r. 1383 nacházíme jej jako patrona kostela *Chvalenicckého*,⁵⁾ později se připomíná velmi často při prodejších okolních dědin a v dlužních zápisech býváje při tom rukojmí; nějaký čas (1395) byl místosudí *dvorským* a r. 1397 také pánem na *Žákavě* a purkrabí na *Vildšteíně*. Někjaké dědiny koupil od něho r. 1393 klášter *Rokycký*.⁶⁾ Co pán *Pokonic* připomíná se naposled r. 1410, prodav pak zboží toto nazýval se potom *Nezvěstickým* (1418). *Bušek z Dlouhévsí* sešdím v *Pokojnicích*. *Alšův* nástupce s jinými strýci svými svědčil r. 1413⁷⁾ a držel zboží to ještě na konci válek *husitských*.⁸⁾ Nástupce (syn?) jeho *Mikuláš z Dlouhévsí* jinak z *Pokonic* řečený koupil r. 1435 dvůr a dědinu v *Rokycanech*⁹⁾ a r. 1453 zboží *Pořícké*; přesídliv pak na *Žákavu* oddal *Pokonicickou* tvrz úplnému zpuštění, ačkoliv se on i potomci jeho *Pokojnickými* z *Dlouhévsí* psáti nepřestávali.¹⁰⁾

Tvrzště připojeno k rozsáhlému panství *Poříckému*, jehož držitel *Karel Kokořovec z Kokořova* se r. 1601 přiznal, že jest v držení »tvrze a vsi pusté *Pokonic*«,¹¹⁾ ale poněvadž byl týž pán zároveň držitelem *Štáhlav*, počítány jsou brzo *Pokonic* k panství tomuto. Při rozdělení tohoto panství r. 1624 dostala se »louka slove v *Pokojnicích*« k dílu *Nebílovskému*,¹²⁾ ale právě s tímto zbožím zase ke *Štáhlavům*.

MYDLNÁ

Nevěděli bychom, kde tvrz *Mydlná* dávno již zaniklá a zapomenutá stála, kdyby nám toho paměť nebyl dochoval rybník *Mydlný* blíže *Kornatic* na bývalém panství *Štáhlavském*.¹³⁾ O starších držitelích tvrze této, při níž se také dvůr a ves nacházely, není nám nic známo; řadu nám známých držitelův zahajují *Buhuslav* (1397, 1405) a *Protiva z Mydlné*, jenž prodal r. 1416 jisté zboží kapitole sv. *Apolináře* v *Praze*.¹⁴⁾ *Seznam z Mydlné* čte se od r. 1419, pak v jistém listu r. 1429 darém a zase r. 1442;¹⁵⁾ syn jeho *Jindřich* měl později nějaké spory s panem *Žerotňským*.¹⁶⁾ Oba tyto páni asi nebyli již v *Plzenském* kraji osedlí, zdržujice se někde v okolí *Slaného*. *Mydlnou* držel za válek *husitských* *Kunř* se *Hlohova* jinak z *Lomce*, a ten prodal dědictví to, totiž tvrz *Mydlnou* s dvorem popl. a ves *Rakovci z Kůlčovic* a *Anně se Hlohova* manželům; jelikož bylo zboží to manstvím, vloženo jest ve dsky *dvorské*, však teprv r. 1437, poněvadž pro nepochoje v zemi nebylo možno dříve klásti.¹⁷⁾ *Racek* držel také část vsi *Štáhlav*, pročez se r. 1439 *Rackem* ze *Štáhlav* a z *Mydlné* nazývá.¹⁸⁾

Manželé svrchudotčení prodali tvrz *Mydlnou* s příslušenstvím (vkl. r. 1442, 23. března) *Janovi z Rakové* za 20 kop gr., tedy

¹⁾ DZ. 316 G 4 ²⁾ DZ. 390. F 13. ³⁾ DZ. 397. R 30. ⁴⁾ Pam. arch. VIII. 419. ⁵⁾ Lib. conf., arch. Třeboň. Urbář Rožemb., Berna 7. O jednom nepatrném statku. Reliq. tab. I. 487. ⁶⁾ Arch. Třeb., DD. 18. f. 121. ⁷⁾ Arch. č. II. 208. ⁸⁾ DD. III. 173. ⁹⁾ Reg. komorního soudu, arch. Toskan. ¹⁰⁾ DZ. 83. F. 23. ¹¹⁾ Arch. DZ. ¹²⁾ Arch. Třeboňský, lib. conf. ¹³⁾ Arch. Drážďanský, formulář kapit. urbář Rožemberský. ¹⁴⁾ Viz XI. díl. ¹⁵⁾ Lib. conf., Berně. ¹⁶⁾ Arch. Třeboňský Acta administr. ¹⁷⁾ DZ. 3. E 24. ¹⁸⁾ DZ. 252. C 22. ¹⁹⁾ DZ 183. C 24. ²⁰⁾ Pam. arch. VIII. 419.

¹⁾ Acta judiciaria. ²⁾ Lib. conf. ³⁾ Acta jud. K. Pokojnicům patřily tehda i lán a troje popluží (Emler, Bernaregister 4). ⁴⁾ DD. 14. f. 162, arch. č. II. 372. ⁵⁾ Lib. conf. III B 20. ⁶⁾ DD. 14., f. 244. ⁷⁾ Rel. tab. I. 550. ⁸⁾ Paprocký o st. ryt. 108, arch. Horazď. ⁹⁾ Arch. č. IV. 252. ¹⁰⁾ Archiv tudíž. ¹¹⁾ Avšak ještě r. 1456 psal se sešdím v Žákavě. (Arch. Třeb.) ¹²⁾ DZ. 252. C 22. ¹³⁾ DZ. 74. G 30. až H 29. ¹⁴⁾ Sommer, Pils. K. 79. ¹⁵⁾ Rel. tab. II. 127, lib. erect., DD. 18. f. 25. ¹⁶⁾ Arch. č. III. 501, lib. erect. XIII. 68. ¹⁷⁾ Rel. tab. I. 129. ¹⁸⁾ DD. 61, str. 279. ¹⁹⁾ DD. 61, f. 288.

za polovici toho, zač oni sami byli koupili,¹⁾ arci poněvadž byla ves ke konci válek husitských zpustla. Za Jana Rakovského zpustly tvrz a dvůr, a to, jak se zdá, ve válkách jednoty panské se stranou královou. Jan z Rakové prodal (vkl. 1474, 2. května) >v Mydlném dvůr poplužný pustý a dvory kmetci pusté s platem, rolemi, lukami, lesy, potoky, rybníky *Boadžehovi* ze Štáhlav za 50 kop gr. <²⁾ Posud byla Mydlná lénem královským a držitelé její k službám manským zavázáni; ale Vladislav král na prosbu držitele jedné polovice téhož zboží *Mikuláše ze Štáhlav* polovici dvora pustého v Mydlné (r. 1488) z manství propustil; že byla druhá polovice lénem, snad se po čase zamčelo. Brzo potom pozbyla Mydlná své samostatnosti a patřila potom ke statkům sousedním.³⁾

JAVOR.

Tvrz a ves Javor stávaly v lese nedaleko někdejšího hradu Lopaty v pravo od cesty vozové, která od Štáhlav ke Kornaticům vede; dílu lesa, kde ves stávala, posud Javor říkájí a tvrzisté posud valem a příkopem obehnané zámečkem nazývají.⁴⁾ *Časlav z Javora* přitiskl dvakrát (1373—1377) pečeť svou k listinám archivu Plzenského a držel ves Javor s poplužím ještě r. 1379.⁵⁾ V l. 1391—1393 připomíná se *Drslav*, r. 1403 *Chval*, otec Jaroslavu. r. 1405 Kunrát z Javora. Nástupce jeho *Čajchan z Javora* držel mimo Javor také nějakou část zboží Pokonického, pročez odpíral tomu, když bylo r. 1409 věno Ofčino na Pokonících jako odúmrtí provoláno a při svou r. 1410 vyhrál,⁶⁾ r. 1415 svědčil při prodání platu na Nýřtstě a Bystřici.⁷⁾ Jaroslav a Kunrát z Javora jsouce smýšlení katolického r. 1420 Pražanům opověděli válku. Jaroslav seděl potom (1427) v městečku Blovicích prodav, jak se zdá, zboží Javorské.⁸⁾ Zboží to koupil, tuším, *Olfart z Javora*, který k Táborům stál r. 1427; r. 1428 jsa hejtnanem na Vilštejně svědčil v kolika listech.⁹⁾ Připomíná se naposled r. 1447, kdežto se také poprvé vyskytuje syn jeho *Burjan z Javora*, který tentokrát, jako i r. 1449 rád se k rukojemství propůjčoval.¹⁰⁾ Tento Burjan jest také poslední nám známý držitel samostatného zboží Javorského, jež nedlouho potom připojeno bylo k panství Poříčkému; na též panství připomíná se r. 1601 >tvrzisté a ves pustá v Javoře,¹¹⁾ což vše bylo potom k panství Štáhlavskému připojeno. Na dílu Štáhlavském připomínají se r. 1624 louky v Javoru hořejším a dolejším.

KAMÝK HOŘEJŠÍ.

Jedna tvrz Kamýk a dvojí ves hořejší a dolejší stály asi am, kde jest nyní dvůr poplužní Kameník blíže vsi Veselého.¹²⁾ Ve 14. století byly vsi tyto na několik malých zbožíček rozdělány. Jedno popluží držel *Jakub* či *Jakeš*, jemuž jako i Žehartovi z Rakové prodali Štáhlavští r. 1368 zemi jednu ve vsi Kamýce, r. 1379 ještě byl živ,¹³⁾ ale r. 1382 již byl mrtev a část jeho spadla na krále.¹⁴⁾ Druhé popluží držel *Václav s Kamýka*, jenž koupil r. 1375 od Mikuláše z Kamýka a Příbka z Konratic polovici země v Konraticích za 5 kop, svědčil také r. 1377 v pořízení Žeharta z Rakové a popluží řečené ještě r. 1379 držel.¹⁵⁾

¹⁾ DD. 61, str. 309. ²⁾ DD. 61, str. 512. ³⁾ Roku 1545 patřila ves pustá Mydlná ke zboží Hradištskému, (DZ. 250. H 11.) Jan Hradištský z Hofovic prodal ke sklonce téhož století dvůr popl. v Rakové, součástí vsi Mešna a ves pustou Mydlnou paní *Mariáně ze Sudrova*, manželce *Karla s Kokořova* (DZ. 183. C 24.). Synové její připojili Mydlnou ke Štáhlavsku. ⁴⁾ Památky arch. VIII. 420. ⁵⁾ Emler, Bernaregister 4, arch. Plzenský, DD. 13, f. 121. ⁶⁾ DD. 14, f. 162; 18, f. 25, arch. kapit. ⁷⁾ Archiv kapitulní. ⁸⁾ Arch. č. I. 409, IV. 378. ⁹⁾ Arch. č. III. 507. Zprávy ostatní o něm v Pam. arch. VIII. 420 plati o Voltartovi z Radimě v Kouřimsku. Roku 1431 žil i Drslav z Javora. ¹⁰⁾ Rel. tab. II. 209, 216. ¹¹⁾ DZ. 252. C 22. ¹²⁾ Pam. arch. VIII. 421. ¹³⁾ Emler, Bernaregister 4. ¹⁴⁾ DD. 13, f. 116. ¹⁵⁾ Arch. Plzenský. Václav žil i r. 1380.

Mimo ty dva měli ještě v Kamýce dědiny jakýsi *Hynek* (půldruhé čtvrti) a *Drslav* (jedno popluží). Dalších zpráv o Kamýce dostává se nám teprv z 15. století, a to jen tolik, že prodal r. 1448 Ryneš z Borovnice několik dvorův kmetčích v Kamýce s platem Dobeš z Modřevovic a Bohuslávskovi z Chlumu.¹⁾ Záhy se dostalo zboží Kamýcké k sousednímu panství Poříčkému, a r. 1601 vložil si Karel z Kokořova ve dsky >tvrzisté a vsi pusté v Hořejším Kamýku a vsi pusté v Dolejším Kamýku.²⁾ Týž pán připojil Kamýk k panství Štáhlavskému.

VESELÁ.

Severovýchodně od Štáhlav jest ves Veselá, v níž tvrz bývala. Bratři Drslav z Nezabavtic, Habart z Nevida a Žehart z Rakové k radě Amchy, bratra svého, někdy převora kláštera sv. Ducha v Plzni, darovali ves Veselou (1352) téměř klášteru.³⁾ Dotčený Amcha připomíná se ještě r. 1379, drže Veselou s vladkou *Částlavem*.⁴⁾ Jiný *Amcha s Veselá* byl r. 1420 purkrabí na Švamberce,⁵⁾ r. 1421 obdržel zápis na Luhov a r. 1432 se synem *Habartem* na Hrobčice.⁶⁾ Potom o Veselé nic nevíme, až teprve k r. 1542, kdež jí *Jan Lhota s Dlouhými Mikuláši s Radkovic* prodal.⁷⁾ Později následovali *Pernkové s Šenraitu* a od r. 1577 *Kryštof z Roupova*,⁸⁾ jenž tuto část k Vildsteínu, pak k Poříčl a naposled ke Štáhlavům připojil.

Část vsi s tvrzí zůstala i potom samostatným statkem. Ten držel *Jan Řesanský s Kadova* a asi od r. 1597 synové jeho Ladislav, Přibyslav, Bedřich a Jiří. Avšak již r. 1609 držel dva díly tvrze, dvora a vsi *Ondřej Řesanský*, jenž seděl na Starém Smolivci.⁹⁾ Zase následuje mezeza v dějinách Veselá. Měl jí později *Jan Kryštof Volfgangr s Ploškovic* a syn jeho *Karel Václav* prodal jí (1684) *Maxmil. Rudolfovi hr. s Gutštrina*. Potom následovali r. 1685 *Jan z Plankenheima*, r. 1692 *Jindřich Zikmund Širntyngar z Širntyngu* a r. 1698 *Václav Nigrin*, Pražský Malostranský měšťan.¹⁰⁾ Později připojen též statek ke Štáhlavům.

Nad *Mitovem* při potoce je starodávné hradiště. K potoku jest vysoká stráž, na ostatní strany byl příkop ve skále vytesaný. Kámen vylámaný vyházen ven za příkop a udělán z něho mohutný násep. Příkopy jsou velmi hluboké a boky jich srážnější nežli se u takových hradišť spatřuje. Uvnitř je i na východní a západní straně vyvýšenina, jež bezpochyby od stavení pochází. Tvar vnitřku jest elipsa a sklon má k jihu. Na jižním kraji nad potokem jest prohlubně (bývalý sklep), nad níž také nějaké obydlí stávalo. Poněvadž má sedláci Liška z Mitova v sousedství pole, říká se hradišti *Liškovy hrad*. Že jest to hradiště asi z konce 13. neb 14. stol. pocházející, není pochyby, ale ani jména, ani pánův jeho neznáme. Blízká ves Mitov patřila od r. 1394 k arcibiskupské části Rožmitálu.

Při hodině od Borovna a čtvrt od *Ořehled* naproti hote Kokšínu a nad rybníkem a údolím Bryndavkou strní vysočina polnostmi pokrytá, a tu jest jedna z nejpříkřejších skal příkopem od pole oddělena a slove >na zámečku. Jména a osudí této tvrze také nevíme.¹¹⁾

U *Hořic* jest homolovitý vrch, slove *Stará hora*, na němž podle pověsti hrad býval, ale není tu nic viděti.¹²⁾

U dvora *Lhotky* (nedaleko Poříčl) býval nad vypuštěným rybníkem pahorek, který byl částečně skopán. Našli tu kachle a brnění. Bývala tu ves, která již r. 1532 k Poříčl patřila; avšak komu tvrz tato patřovala, není známo.¹³⁾

¹⁾ DD. 20, f. 26. ²⁾ DZ. 252. C 22. ³⁾ Rukopis v Plzni. ⁴⁾ Berna. ⁵⁾ Třeboň. arch. ⁶⁾ Arch. c. k. dvorský a bibl. Praž. ⁷⁾ Reg. kom. s., DZ. 7. K 12. ⁸⁾ Arch. DZ. ⁹⁾ Reg. kom. s., DZ. 252. D 2. ¹⁰⁾ DZ. 397. F 12. K 16, 402. E 17, 406. C 17. ¹¹⁾ Pam. arch. II. 286. ¹²⁾ Heber's Burgen, III. 228. ¹³⁾ Pam. II. 287.

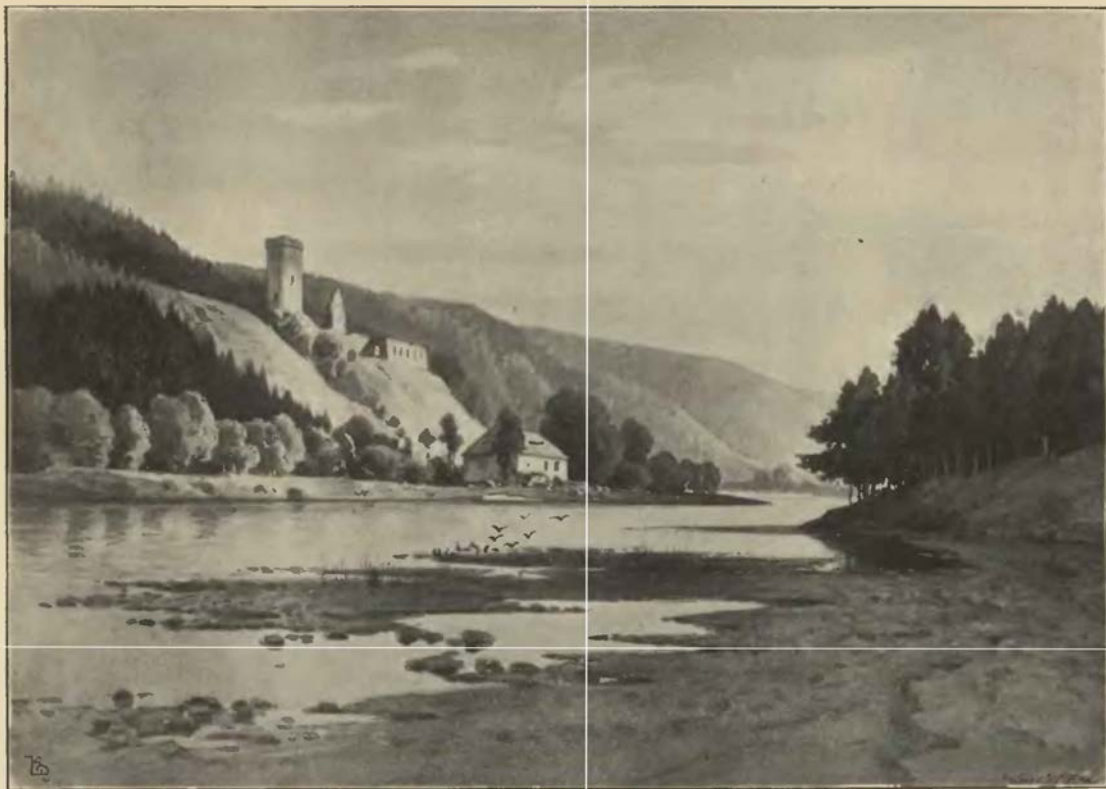

Libštejn od východu.

LIBŠTEJN A LIBLÍN.



Libštejn od Liblína jest úzké tiché, ale pěkné údolí, kterým se vine Mže. Na pravém břehu vypínají se strmé stráně černými lesy porostlé, na levém břehu jsou méně příkré boky rolemi a lesky pokryté. Od Liblínské silnice jde po stráni v chládku pohodlná pěšina až ke mlýnu, nad nímž strmí zříceniny hradu Libšteina. Při mlýnu jest několik chalup při řece rozložených, jež napolo jsou stromovím ukryty.

Dvě bystřice, které za tání sněhu aneb za velkých dešťů dravě se ženou v hlubokých úvalech lesních tekouce, dělí ostroh hradu na severní a jižní straně od chlumův blízkých a mnohem vyšších. Na západní straně ostrohu jest řeka Mže, a tak souvisí hradiště s výšinou jen na východní straně, kdež však zakladatelé překopavše ostroh o náležitou pevnost se postarali. Dnes ovšem ten příkop nestojí ani za řeč, an jest velmi mělký; jedině že za ním jest vysoká strmá stráň, tak že s té strany šla ke hradu velmi úzká stezka. A poněvadž se ostroh k řece s ploštuje a tudíž snadný byl přístup ke hradu, vyházen v tu stranu hluboký příkop a země z něho zvenčí nasypána v mohutný násep. Třetím příkopem, nyní také mělkým, kterým jest hradiště uprostřed překopáno, rozděleno bylo na *hrad* a *předhradí*.

Toto, nyní *plac* řečené, založeno jsouc do čtverhranu, omezeno jest na dvou stranách zanesenými příkopy a na ostatních stráněmi. Na ten čas jest to prázdné místo, na němž se jen základní zdi několika stavení spatřují. Památek po hradbách jest několik, totiž náspovité vyvýšeniny, které zbyly po odvezení spadlého kamene. Nepatrné známky bývalých stavení svědčí o tom, že byly rozbourány a kámen odvezen, protože jest předhradí přístupnější, nežli hrad. Nejvyšší zbytky zbyly u jihovýchodního rohu. Na jižní straně bylo velké stavení, po němž zůstala hluboká jáma. Třetí stavení bylo na severozápadní straně.

Ze starých pamětí jde na jevo, že tu bývaly *konice*, poněvadž se na zadní hrad jen pěšky přicházeti mohlo. Rozeznávala se velká, malá a prostřední, také tu bývaly pivovár, sladovna, spilka, pekárna, jistebka, kůlna a kovárna. Při konicích byly dvě věže a třetí při sladovně.

Za příkopem vysoko se vypíná na skalnatém návrší *zadní hrad*, jehožto vnitřní rozdělení posud rozeznati lze, ačkoliv se některé zdi až do základův sesuly. Přístup ke hradu byl (podle svědectví starých pamětí) po kamenných a dřevěných schodech. Brána nacházela se kdesi při jižním konci a pod ní bývalo vězení. Hradba vedle brány k jihu se lámala, a na skalisku vysazena byla čtverhraná *bašta*, která každému bránila, kdo by se byl chtěl s této strany ke schodům přiblížiti. U této bašty se pěšiny, nyní do hradu vedoucí, dělí. V levo jde k nízké části, kde byly prvotně jen hradby k obraně postavené; neb hned za tou částí jest venkovský násep. Z části hradby zřízeno jest v 16. století *čtverhraná stavění*, a to tak, že přistavěno k nějakému staršímu stavení (od něho k jihu), které mělo věžovatou podobu. Zbyla z něho jen jedna strana, v níž viděti díry pro dvoje podlahy a nad druhou podlahou ven úzké okno. Kdežto tu kromě tohoto okna oken na venkovskou stranu nebylo a omítka také není, má druhé stavení k řece pět oken širokých a na druhou stranu jedno okno, pod okny díry na trámy podlahy, která přišla mezi první a druhou podlahu věžovatého stavení. Pod tou byla ještě jedna podlaha a pod ní sklepy (nyní díra). Také viděti na tom stavení omítku 16. století.

Druhá pěšina vede do strmého kopce nad dům, kterému se říkávalo *dům nad mostnicí*. Z něho zbyly venkovské zdi, zejména na tu stranu k baště zakulacený roh, ven povydaný (pro obranu), jak byla obliba stavitele zdejšího; neb často se zakulacený roh na Libšteíně opakuje. Za tím se přijde ku čtverhranému oddělení tohoto domu, které bylo poschodí vysoké a mělo velké okno na stranu jihozápadní. Pak jde pěšina po hřebenu, poněvadž se na pravo a na levo všechno svalilo, až k nejvyšší části hradu. Zde jest, když se přijde až k věži, prázdné místo na levé straně, kdež, tuším, *palác* stával, nyní pastvina. K pravé straně jest na skále vysazeno čtverhrané stavení se třemi odděleními, z nichž dvě ještě patrna jsou. Z tohoto domu zbylo přízemí nad zasypanými sklepy; v něm jsou dvěře ven do straně, tak že se sem v 16. století ani branou nechodilo. Také jsou dvěře na dvorek před věží, dvě okna na venkovskou stranu, nad tím díry pro podlahu. V prvním poschodí zbyla část omítky a vylomené prostory, kde byla okna. V tomto domě jsou od zpodu až nahoru kusy cihel, v maltě mnoho písku a málo vápna a ve všem způsob 16. století. Také toto stavení má rohy zakulacené.

Velká věž jest založena do čtverhranu, má při zemi ostré, avšak výše zakulacené rohy. Zachovala se kromě krovu úplně. Zvláštní u ní jest římsa několik stop pod vrchem okolo celé věže běžící. Stranami svými jest skorem ke čtyřem úhlům světa postavena. Na straně jižní, ke dvoru obrácené, jest asi zvýší velikého muže kámen s malým výklenkem vytesaným; nad tím něco výše jest bývalý vchod z hradu, úzká obdélná branka a ve výši potom dvě okénka nad sebou. Na straně východní jsou dvě okna, a skála, na niž věž stojí, kolmě spadá. Na straně severní jest ve výšce okno o něco větší než předešlá. Na čtvrté straně není nahoře oken, ale v přízemí otvor, z něhož se na nějaké malé opevnění na skále venku vycházelo. Dvěře tyto nejsou snadno přístupné; kluci ovšem k nim lezou po skále vybírajíce kavky. Věž má ještě zvenčí omítku a proto se zdaleka bělá mezi lesy.

Dokud nebylo střílného prachu, byl Libšteín nedobytný, ale v husitských válkách ukázalo se, že se mu z okolních chlumů velice puškami škoditi může. Páni vystavěli proto v tu stranu k Liblínu na kraji hřebenatého vrchu vysoko nad Libšteíнем *baštu*, která má opevnění o sobě, jako nějaký hrad. Hlavní její část bylo věžovaté stavení, do obdélníku založené; před tím jest násep do podkovy založený, pak příkop, pak zase obloukovitý násep, v prostředku velmi hrubý, a konečně zase příkop. K údolím jsou strmé boky. Lid tomu říká pivovárek. Kromě této *Staré bašty*, v 15. století postavené, připomíná se *Nová bašta*, bezpochyby na rozhraní 15. a 16. století založená, která stávala někde na východní stranu.

Libšteín založen jest bezpochyby teprve ve 14. století. Mnohem starší jest Liblín. Není jisto, zdali pocházel *Přemil*, který se okolo r. 1180 připomíná, z Liblína aneb z Libyně, ale r. 1228 Liblín najisto stál, jsa majetkem *kláštera sv. Jiří na Hradčanech*.¹⁾ Za Karla IV. nabyl téhož statku *Oldřich Tista z Hedčan*, jenž jsa v královských službách a v l. 1354—1374 purkrabí na Bezdězi stavěl r. 1356 hrad Karlsfried u Žitavy.²⁾ Roku 1367 slove z Libšteína a mířil opata Kladrubského se Stříbrskou obcí.³⁾ Jest tedy zřejmo, že Libšteín asi v l. 1354—1367 založil. Roku 1379 byl již mrtev, zůstaviv syna *Oldřicha Tistu*; ten a potomci jeho psali se Tistové z Libšteína, ale není známo, jak dlouho Libšteín drželi.⁴⁾

V dějinách Libšteína následuje mezera. Zdá se, že jej koupil záhy *Albrecht z Kolovrat* († 1392), předek všech Kolovratů. Když se synové jeho dělili, dostal se synovi *Albrechtovi Krašov* a tuším také Libšteín. V l. 1392—1393 psal se seděním na Krašově, ale r. 1406 na Libšteíně, ač Krašov podržel.

¹⁾ Reg. I. 166, 336, 380. ²⁾ Script. rer. Lusat. I. 10. Mith. XVI. 257. ³⁾ Kopiař Kladrubský. ⁴⁾ Tomek, Základy IV. 140.

Potom psal se v l. 1410—1413 seděním na Eisenberce, ač předešlé dva hrady podržel. Na Libštejně měl za purkrabě (1407) Ondřeje Špalka ze Slatiny. Asi r. 1413 zemřel, zůstaviv syny *Bedřicha* a *Hanuše*. Asi r. 1416 se dělili, při čemž dostal onen Libštejn a tento Krašov; ale poněvadž od r. 1420 králi Zikmundovi horlivě pomáhali, obdrželi zápisem mnoho zboží od Plasského a jiných duchovenství. Zejména obdrželi Kralovice s mnohými vesnicemi. Jsouce spojeni s Plzenskou jednotou, šíření se kališnictví po Plzensku zabránili. Strana pod obojí vyslala proti nim r. 1425 vojsko, které vidouce, že by ani Krašvc ani Libštejn získati nemohlo, krajinu okolní ohněm zle zpustošilo. Konečně ale přece na Kolovraty došlo.¹⁾

Roku 1430 v červenci Širotci a Táboři s některými Pražany vypravili se k Hořovicům a dostavše jich táhli do Plzenska. Zde přibravše k sobě Žatecké, Lounské, Slanské a zemany z okolí těch měst, přilehli ke hradu Libštejnu, na němž veleli Jan Šmikouský ze Žďáru a Jan Bukovský s 80 bojovníky a ze tří velkých, několika malých pušek a tří prakův k němu stříleli. Tím rozvrátili hrady předhradí a dostali se do něho, ale o zadní hrad pro chrabrost posádky marně se pokoušeli. Vidouce, že útokem nic nepořídí, odtáhli k velkému vojsku kněze Prokopa Holého (v srpnu) a zanechali u Libštejna 400 střelců, aby posádku vyleželi. Když to obléháni sedm neděl trvalo, Bedřich a Hanuš jednali s nimi o smlouvu. Ta byla učiněna v ten rozum, aby Libštejn a Krašov podrželi, a za to se ke straně pod obojí připojili. Tak i učinili a přijevše do Prahy tu poslušensví knězi Prokopovi slíbili.²⁾

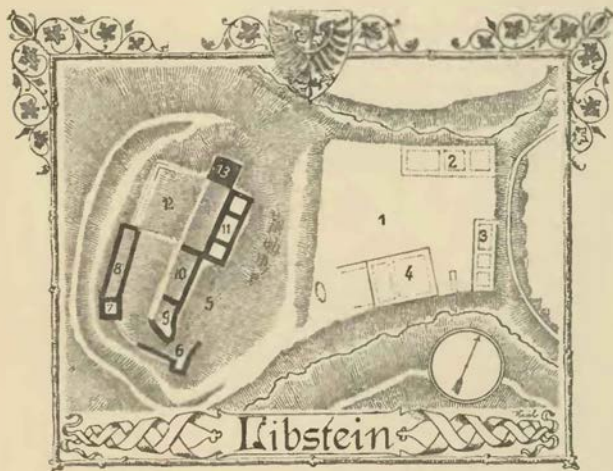

Plán Libštejna.

Vysvětlení plánu: 1. předhradí; 2. konice s věží (tuším v rohu); 3. zbytky konice dosti vysoké s věží v rohu; 4. pivovár se sladovnou atd.; 5. místo brány; 6. bašta; 7. víž; 8. stavení přistavěné; 9. stavení na způsob vystupku; 10. dům nad mostnicí; 11. dům; 12. palác; 13. velká věž.

držel r. 1482 Zvíkovec, ale zemřel již před r. 1487. Otec přečkav ho zemřel teprve r. 1495 u velkého věku a ve dvou letech po něm následoval i Jindřich. Zůstal tedy jediný vnuk Benešův, totiž *Jaroslav* (syn Janův?). Zboží Libštejnské bylo, tuším, zadluženo, a Jaroslav neměl moci, aby z dluhů vybředl. Prodal tedy r. 1497 hrad Libštejn a vše, co měl od Plasského klášterství, strýci svému *Albrechtovi z Kolovrat*, vnuku Hanuše svrchupsaného. Přímé zmínky o tom není, ale z paměti jde na jevo, že se Albrecht odtud seděním na Libštejně psával, a že král a klášter Plasský zápisné právo na Kaceřov s vesnicemi naň převedli.

Albrecht byl pán výtečného nadání a smýšlení samostatného, jenž do své smrti († 1510, 25. května) mezi panstvem vynikal a poslední léta korunu Českou dobře řídil. Ač měl mnohé chyby svého věku a stavu, přece městům a obecnému lidu příznivěji byl nakloněn než jiní jeho vrstevníci. I to chvály zasluhuje, že byl výtečný hospodář a velkého jmění se domohl. Někdy i na Libštejně bydlival, jak svědčí zápisy, od něho tu vydané. Purkrabí tu měl *Jindřicha z Domažlicek* v l. 1505—1523.³⁾ Albrecht s manželkou svou Annou odovělou *Valdštejnskou z Kovaně* děti neměla a proto všechno jmění převedl na pastorky své *Bernarta* a *Jana* bratří *z Valdštejna*. Ti nějakou část těch i otcovských statků prodali. Od Libštejna zastavili Plzenským vsi Dolany, Druzdovou, Senec, Chrást a Zruč.⁴⁾ Ostatek drželi společně až do Bernartovy smrti (1517). Se syny pak Bernartovými dohodl se Jan tak, že jim nechal Ostrý a Lovosice a sobě zůstavil Libštejn. Dotčených 5 vesnic r. 1517 Plzenským doprodal a zemřel před r. 1540. Synové jeho byli *Václav*, *Vojtěch*, *Kryštof*, *Bohuše* a *Franta*,⁵⁾ z nichž tento nejza zletilý za nedlouho zemřel. Když se tedy r. 1543 dne 4. dubna pozůstalost otcovská dělila, byli jen první čtyři bratři na živě.

¹⁾ Z mých pamětí pánů z Kolovrat. ²⁾ Bartošek: Palacký, Urk. Beitr. ³⁾ Knihy Plzenské, reg. kom. s. ⁴⁾ Arch. Plzenský. ⁵⁾ Rel. tab. I. 366.

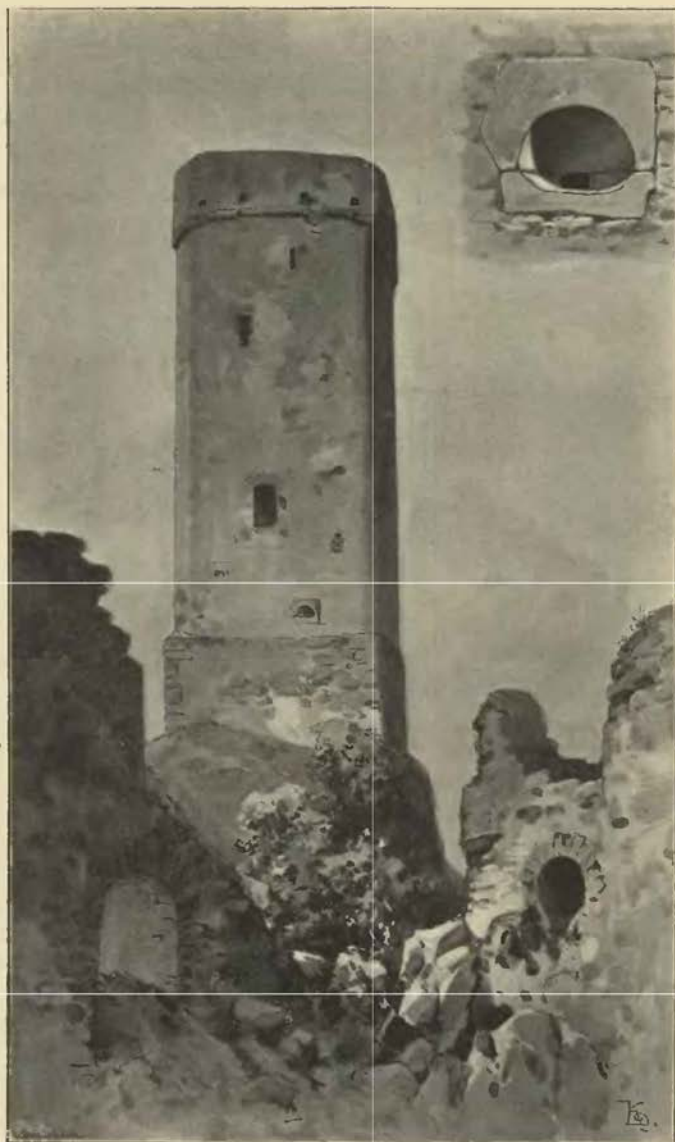

Velká věž na Libštejně.

Vojtěch dostal vesnice v Litoměřicku a Slansku, které otci jeho po rozdílu zůstaly. Mezi ostatní tři děleno panství Libšteinské. Ve společnosti ponechány plac na předhradí s branami, pivovárem, sladovnou, spilkou, pekárnou, jistebkou, kůlnou, kovárnou, věže dvě při maštálích a třetí při sladovně, kaple i s těmi věcmi, co v ní jest, vazba pod mostnicí, kde se věžňové chovali, voda, která se na zámek po rourách vedla, brány, mosty, stupně na zámek, kamenné a dřevěné. Stará bašta ponechána tomu, kdo by ji chtěl stavěti. Také všechny lesy blíže hradu ponechány ve společnosti. Kryštof dostal za díl velkou věž a dům při ní a v něm velkou světnici proti kapli, kuchyně, sklepy rozmanité (také jeden, v němž se chovaly pálené vody, pokoje proti paláci, na předhradí prostřední konici, tvrz pustou Rovný a vesnice při Zbirohu.) Bohuše měl také třetí díl, zejména dům nad mostnicí, pokoje na pavlačích okolo zámku, komory, pivnici, sklep, parkán u mostnice, světničku, ve které Václav bydlíval (u téhož parkánu), a baštu za touž světničkou (na pláň č. 6), na předhradí velkou konici starou a stavení nad ní, Novou baštu nad

¹⁾ DZ. 45. E 29 – F 3.

zámkem, dvůr Žikov a vesnice.¹⁾ Vácslavovi dostal se palác se všemi pokoji, sklepem, v němž byla studnice, na předhradí menší konice a k tomu Liblín a vesnice.²⁾ Díly ty rozebrány teprve za rok. Poněvadž totiž Vácslav, nemaje rozumu, dlu svého vzítí a opatrovatí nemohl, učiněna dne 22. března r. 1544 smlouva mezi bratřimi, aby díl ten vybrán byl pány, od soudu zemského vydanými, pak aby Vojtěch ten díl na čtyři díly rozdělil, Bohuše a Kryštof aby dostali po jednom, ostatní aby zůstali při Vojtěchovi, protože Vácslav při něm ostatí měl. Kryštof a Bohuslav zavázali se na vychování Vácslavovo ročně po 10 kopách vydávati. K rozdílu tomuto došlo dne 1. září. Při tom palác napříč a nadél rozdělen a vesnice též.³⁾

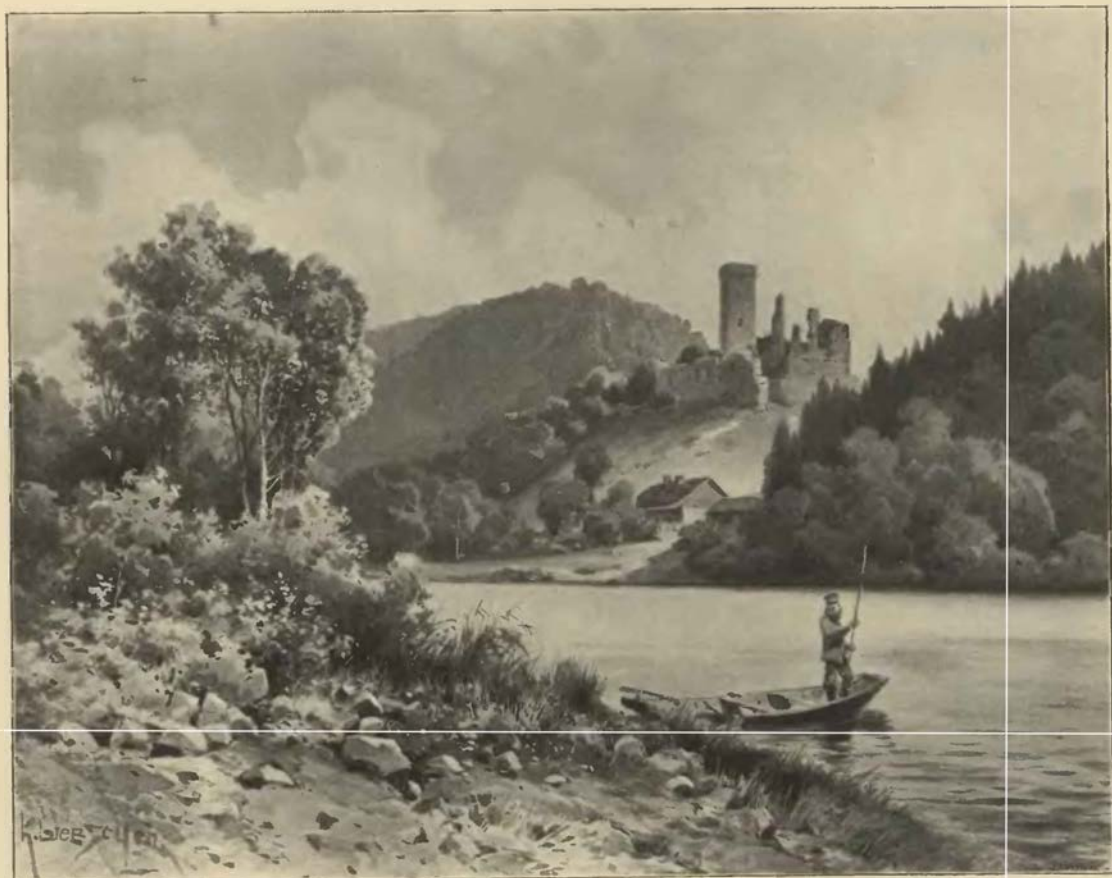

Libšteín od západu.

Kryštof, jak se zdá, nějaký čas na Libšteíně bydlel, ale založiv si před r. 1559 dvůr v Biskoupkách vystavěl při něm tvrz.⁴⁾ Ještě r. 1562 psal se pánem na Libšteíně a r. 1573 prodal Biskoupy s vesnicemi k panství Zbivožskému.⁵⁾ Zůstal mu tedy díl hradu s krčmou pustou a části tří vesnic. Když asi r. 1576 zemřel, tuž Jan Kryštof, synovec jeho, se v ten díl uvázal, protože mu n. Kryštof 383 kopy dlužen zůstal.⁶⁾

Bohuše neb Bohuslav (později Jiří Bohuše) dal s osadníky r. 1553 zvon do Čivíc uliti a vypůjčil si (1569) 1578 kop od *Floryana Gryspeka z Gryspachu*. Nemoha mu jich zaplatiti prodal mu r. 1571 skrze splnomocněnce svého Jana z Valdšteina díl svůj zámku Libšteina i se všemi vesnicemi k němu náležitými.⁷⁾ Floryan držel ten díl do své smrti a po něm se dostal jeho synům. Tito se r. 1588 rozdělili, ale zase spolčili tak, že sice každý svůj díl držel, ale samostatně s ním nakládati nesměl. Libšteín se dostal

¹⁾ DZ. 45. F 6, 26—28. ²⁾ Patrné z pozdějšího. ³⁾ DZ. 45. F 3, 28. ⁴⁾ DZ. 13. E 24. ⁵⁾ Reg. k. s. DZ. 62. D 4. ⁶⁾ DZ. 45. G 4. ⁷⁾ DZ. 60. M 4, 88. G 2.

Vratislavovi, jenž však na něm nebydlel, nýbrž při dvoru Žikově. Odtud se tento statek (zvláště později) Žikovským nazýval. Ale Vratislav brzo zemřel, a statku toho se ujal *Jan Jiří Gryspek*, který jej r. 1592 *Václavovi nejstaršímu Bechyni z Lažan* prodal.¹⁾ Prodej ten se stal proti rodinnému řádu, a proto mu od ostatních Gryspeků místa nedáno. Když Jan Jiří r. 1599 zemřel, dostal se Žikov s dílem Libšteina Gryspekům Kaceřovským a okolo r. 1615 sloučen s dílem Liblínským týchž pánův.

Kdežto dějiny tohoto dílu jsou tak jasné, že aspoň posloupnost držitelů poznati lze, není to tak patrné s tím dílem, který v 17. století ke Zbirovskému panství náležel. Zdá se, že to byl díl n. Kryštofův, který většinu svého statku ke Zbirohu prodal (1573). Snad jej prodal Jan Kryštof (1576) Ladislavovi z Lobkovic. Jisto jest, že r. 1608 císař Rudolf dluh zapisoval a do zápisu položil „zámek Libštejn, k panství Zbirovskému náležející.“²⁾ Ten díl zůstal při Zbirohu až do r. 1639.

Vojtěch z Valdšteina, jak se zdá, na Libštejně nebydlíval, vystavěv si před r. 1555 tvrz v Liblíně.³⁾ A poněvadž bratr jeho Kryštof potom na Biskoupkách bydlel, hrad záhy opustl. Vojtěch zemřel r. 1562 zůstaviv syny *Jana Kryštofa*, *Jana Šebestiana* a *Jana Vojtěcha*.⁴⁾ Roku 1567 oddělil se od nich Šebestian vzav za díl vesnice v Litoměřicku, jež byly prvotním dílem otce jich Vojtěcha. Ostatní rozdělili se r. 1568.⁵⁾ Jan Vojtěch dostal za díl nový dům v Liblíně (snad ještě od otce postavený) s velkou světnicí, s výstupkem, se všemi pokoji a polovicí dvora. Jan Kryštof obdržel v Liblíně dům starý, dolejší, díl na zámku Libštejně a půl dvora. Společnými zůstaly pivovár a mlýn. Každý obdržel část Bučesil a Mostišť. Jan Kryštof svůj díl dlouho nedržel; než tři neděle minuly, prodal jej *Eléně Myškové z Bukova*:⁶⁾ za to však nabyl dílu Libšteina (1576), který někdy Kryštofovi patřival. Roku 1579 postoupil Jan Vojtěch dílu svého v Liblíně *Václavovi Myškově ze Žlímic*.⁷⁾ Tento obdržel také dědictvím díl ten, který Eléna držela. Po její smrti totiž spadl týž statek na dotčeného Václava a strýce jeho Jana Kryštofa, a když se r. 1590 dělili, dostala se tvrz Liblín a třetí díl zámku pustého Libšteina Václavovi.⁸⁾ Když pak Václav r. 1599 dne 20. června zemřel, ujal ten díl Jan Kryštof a prodal jej několik neděl po tom *Anně Gryspekové z Drahenic* na Kaceřově.⁹⁾ Když paní tato zemřela, přišel statek Liblínský na syny její *Jana Václava*, *Mikuláše* a *Albrechta Ferdinanda* a *Annu Alžbětu* vdanou *Chotkovou*, dceru. Tato byla již r. 1615 mrtva a proto Gryspekové dědicům 1500 kop míšeňských vyplatili.¹⁰⁾ Protože se Mikuláš r. 1617 pánem na Libštejně nazývá,¹¹⁾ lze z toho souditi, že obdržel díly Gryspekův na Libštejně s Liblínem za díl. Jak se zdá, zemřel Mikuláš nedlouho po tom, a statek jeho spadl na bratří, kteří do r. 1620 bez dědiců pomřeli. Všechn jejich statek spadl proto na Blažeje, nejmladšího syna Floryanova, a Floryana a Jana Jaroslava z pošlosti Rožmitálské. Blažej nestoje o dědictví, ponechal Libštejn a Liblín strýcům svým a spokojil se penězi, jež mu zaplatiti slibili.¹²⁾

Po Bělohorské bitvě ujednání tomuto místa nedáno, poněvadž Jan Václav pokládán za hlavního rebela a všecko jeho jmění zabráno. Liblín s Žikovem a Strýčkovem postoupen (1622) však jen k užívání Judytě, vdově po něm, na místě peněz, které na těch statcích pojištěné měla. Tato provdávši se potom za *Petra Jiřího Přichovského z Přichovic* postoupila mu těchto statků, poněvadž jako podobojí nesměla jich sama držeti. Ale r. 1638 opět od komory ujaty a rozprodány.¹³⁾

Když komora Liblín ujala, byl tu dvůr se skrovným ovčínem. Při dvoře stávala tvrz od zpodku z kamene a potom ode dřeva vystavěná, velice sešlá, a z pivováru stály jen zdi.¹⁴⁾ Statek ten se Žikovem koupil *Benjamin Fruvein z Podolí*, kr. rada a místosudí, r. 1639.¹⁵⁾ Týž nemoha sám na tom statku hospodařiti prodal jej r. 1641 své druhé manželce *Anně Alžbětě* roz. z *Kolkreitu*. Když pak zemřel, vdala se tato po druhé za rytíře *Reua*. V l. 1649—1673 měla dlouhá jednání s komorou o některé části svého statku. Když totiž Liblín r. 1639 prodáván, přiražen k němu díl zámku pustého Libšteina, který k panství Zbirovskému náležel, jakož i některé blízké dědiny, jichž se komora zase ujímala.¹⁶⁾ Ovdověvši tato paní zase prodala Liblín (1675) *Janovi Kryštofovi ze Štampachu* a jeho manželce.¹⁷⁾ V 18. století byl Liblín dlouhou dobu v držení Ledeburův a v 19. století Wurmbbrandův. Nynější zámek založen na místě tvrže teprve v 18. století.

¹⁾ Reg. kom. s. světlomí. ²⁾ DZ. 94. A 29. ³⁾ Reg. k. s. ⁴⁾ DZ. 14. K 19. ⁵⁾ DZ. 58. R 16—21. ⁶⁾ DZ. 16. G 26. ⁷⁾ DZ. 89. H 6. Viz Jireček, Ruk. I. 355. ⁸⁾ DZ. 167. G 29. ⁹⁾ DZ. 175. J 9. ¹⁰⁾ DZ. 189. K 18. ¹¹⁾ Arch. gub. ¹²⁾ DZ. 192. H 15. ¹³⁾ Bilkovy Děje konf. ¹⁴⁾ Arch. gub. ¹⁵⁾ DZ. 301. C 30. ¹⁶⁾ Arch. gub. ¹⁷⁾ DZ. 391. Q 8



TVRZE V OKOLÍ LIBŠTEINA.

LHOTKA.

Nedaleko kostelní vsi Čivčic jest niva řečená Na Lhotce. Zde se spatňuje tvrziště s příkopem. Na tvrzi seděl v l. 1402 až 1417 *Jiřínek z Čivčic*, jenž byl spolupatronem kostela v Čivčicích.¹⁾ Roku 1543 připomíná se jako příslušenství Libšteina popluží od tvrze pusté, jež vzdělával sedlák z Čivčic, a ves pustá Lhotka. O rolích na Lhotkách se ještě r. 1639 mluví.²⁾

SVINNÁ

Ve vsi Svinné jest zámek, který stavěl hrabě Wurmbbrand, ale nežli jej dostavěl, prodal statek. Bývalá tvrz neb stavení, které z ní vzniklo, nachází se o několik kroků níže, než nynější zámek. Svinná bývala rozdělena na drobné statky. Již r. 1355 připomínají se držitelé *Jan Kose* a *Jan z Mostiště*.³⁾ Jeden z těch Janův zůstavil syny *Litohněva* († r. 1363), *Bozděcha*, *Buška* a *Mostiště*, *Jana* a *Onše ze Hřešihlav*, kteří se r. 1363 připomínají. Bozděch koupil r. 1370 dvůr kmečí od Svojsě ze Svinné, t. r. dvůr kmečí ve Hlinci a držel Svinnou s Mostištěm ještě r. 1379.⁴⁾ Vedle něho seděli tu *Frěch ze Zlovědic*, od něhož Bozděch (1370) dvůr kmečí koupil, a *Jaroslav*.⁵⁾ Z dotčených bratří pocházeli r. 1399, jak se zdá, *Petr* ze Svinné seděním v Hlohovicích a *Jan* z Mostiště, bratří, a *Bušek* a *Václav*, též bratří.⁶⁾ Tito čtyři poslední měli na štítě tři kuličky. Jich potomek byl r. 1421 Rous ze Svinné a pozdější vladyky ze Hřešihlav.

Na Svinné seděl r. 1400 *Jan*, jenž byl r. 1411 purkrabím na Krašově.⁷⁾ Okolo r. 1446 žil *Jan Pracek ze Svinné*, jenž zemřel před r. 1456, zůstavil syny *Jana*, *Kunše* a *Slajbora*, Jan se připomíná do r. 1470 a Slajbor žil ještě r. 1503.⁸⁾ Poslední z této rodiny byl *Jan Slajbor*, jenž byl r. 1522 již mrtev. Již několik let před tím zdědili Svinnou Burjan z Vahanče, Lvík z Řeneč a Hynek Šic z Drahenic; ti prodali před r. 1519 ve Svinném tvrzi s vesnicemi *Petrovi Levhartovi* s *Vydštna*.⁹⁾ Tento zemřel r. 1545, odkázav Svinnou do živnosti manželce Elišce ze Hřešihlav a pak jí měla dědit dcera Johanka vdaná za *Petra Žďárského* s *Chrastu*. Eliška zemřela r. 1555¹⁰⁾ a dcera její Johanka po smrti mužově a syna byla pod opatrováním Doroty, dcery své, a Burjana z Běšin, manžela jejího, ana zdravého rozumu neměla. Asi r. 1573 zemřela Dorota a některý rok potom Burjan, tak že Svinnou zdědili synové jich *Jan* a *Petr*.¹¹⁾ Roku 1577 drželi ji společně, r. 1584 Petr sám a věnoval na ní Kateřině z Chuděnic manželce.¹²⁾ Týž žil ještě okolo r. 1603, ale r. 1609 drželi synové jeho *Petr Levhart* a *Václav Jindřich* po něm Svinnou a po Janovi, strýci, Hřešihlav¹³⁾ Petr Levhart dostal Svinnou za díl, ale zemřel r. 1626

bez dědicův mužského pohlaví, tak že statek jeho se dostal bratru *Václavovi*.¹⁴⁾ Když i tento zemřel, děleny oba statky Svinná a Hřešihlav mezi *Sibylu Dymovou z Běšin*, sestru jeho, a *Saloménu* a *Lidmilu*, dcery n. Kateřiny Čermínové z Běšin, tuším druhé sestry. Ona dostala Svinnou, tyto Hřešihlavy.¹⁵⁾ Sibyla prodala Svinnou r. 1650 *Alžbětě Baulerové z Hornfelsu*.¹⁶⁾ Baulerové seděli na Svinné do 18. století.

HŘEŠIHLAVY.

Ve vsi Hřešihlavech (neb Řešihlavech) připomíná se tvrz sice teprve v 17. století, ale je možná, že tu již dříve stávala. Ves bývala ve 14. století rozdělena; část drželi vladyky ze Svinné a od nich pocházeli r. 1363 *Jan* a *Onš ze Hřešihlav*.¹⁷⁾ Na jiné části seděl v l. 1379—1404 *Mikuláš Osovec*.¹⁸⁾ Z vladyk ze Svinné pocházel také *Rous ze Svinné* aneb ze *Řešihlav*, jenž byl r. 1425 hejtmanem na Hrádku,¹⁹⁾ r. 1432 velel posádce na Karlštejně, v l. 1421—1436 obdržel zápisy na duchovní zboží a od r. 1443 až do r. 1448 byl místopurkrabím na Karlštejně.²⁰⁾ Zemřel nedlouho potom. Roku 1454 připomínají se *Rous* a *Bušek ze Hřešihlav* tuším jeho synové.²¹⁾ Bušek připomíná se již od r. 1451 jako válečník; s *Lucií* z *Hodusic* vyženil Plzenskou rychtu, kterou r. 1461 prodal a ještě r. 1466 byl v přátelství s Plzenskou obcí.²²⁾ *Jan Stříbrný*, snad syn aneb synovec jeho, připomíná se od r. 1465.²³⁾ Jeho nástupce *Mikuláš Stříbrný* zapsal r. 1492 dvůr a ves Hřešihlavy s vesnicemi manželce *Johance* z *Hořic* a dceři *Elišce*.²⁴⁾ Tato vdala se za *Petra Levharta* z *Vydžina*, držitele Svinné, a tak se stalo, že Hřešihlavy měly společně držitele se Svinnou až do rozdělení *Jana* a *Petra* bratří Běšínův. *Jan* a *Běšin* byl pánem na Hřešihlavech již r. 1589 a naposled r. 1603;²⁵⁾ r. 1609 patřily Hřešihlavy synům *Petrovým*. Jak potom opět odděleny, již vypravováno v dějinách Svinné. Po dělení r. 1648 ujala Hřešihlavy *Saloména Běšinova* z *Chuděnic* a po její smrti pro dluhy prodány (1653) *Adamovi Protivovi Běšínovi z Běšin*, manželu zemřelé.²⁶⁾ Tento tu dlouho hospodařil a po jeho smrti ujal je (1693) syn *Jan Tobidš*.²⁷⁾ Tento prodal Hřešihlavy r. 1706.²⁸⁾

ÚNĚTICE.

Ve vsi Úněticích pod Vildšteinem spatňuje se tvrziště v zahradě hostince.²⁹⁾ Podle berního rejstříku z r. 1379 seděli zemané *Volfart*, *Bořita* a *Pešek Javor* v Úněticích, ale kdo z nich tvrz držel, není známo. Roku 1410 jest řeč o platu, který ze vsi vydáván byl ke kostelu Pražskému.³⁰⁾

¹⁾ Bílek. konf. 22. ²⁾ DZ. 70. A I, 306. F II. ³⁾ DZ. 306. F 28. ⁴⁾ Arch. Plzenský. ⁵⁾ Berna, DD. 18, f. 142. ⁶⁾ Arch. č. III. 254. ⁷⁾ Bartošek, arch. č. I. 541, II. 460. DD. 61. ⁸⁾ DD. 16, f. 101. ⁹⁾ Arch. Drážďan., Plzenský, arch. č. IV. 126. ¹⁰⁾ DD. 16, f. 233, arch. Třeboňský. ¹¹⁾ DZ. 249. D 2. ¹²⁾ Titulář, VUSp. 1898 I. 59. ¹³⁾ DZ. 308. K II. ¹⁴⁾ DZ. 479. D 3. ¹⁵⁾ Pozdější držitelé v Somrrově topogr. na str. 329. ¹⁶⁾ Dodatek ke str. 220 dílu IX. ¹⁷⁾ Rel. tab. II. 72, arch. kapitul.

¹⁾ Lib. conf. ²⁾ Arch. gub. ³⁾ Arch. gub. ⁴⁾ Arch. Plzenský berně. ⁵⁾ Arch. Plzenský. Po Jaroslavovi zůstala vdova *Kateřina* řečená *Kalina* († j. 1407; DD. 14, f. 160). ⁶⁾ Arch. gub. ⁷⁾ Lib. conf., DD. 15, f. 227. ⁸⁾ Arch. Plz. a bibl. Praž. ⁹⁾ DZ. 5. H 28, reg. kom. s. ¹⁰⁾ Reg. kom. soudu. ¹¹⁾ DZm. 148. C 4. 234. B 8, reg. k. s. ¹²⁾ DZ. 22. G 13. ¹³⁾ VUSp. 1898 I. 61, DZ. 181. K 20.



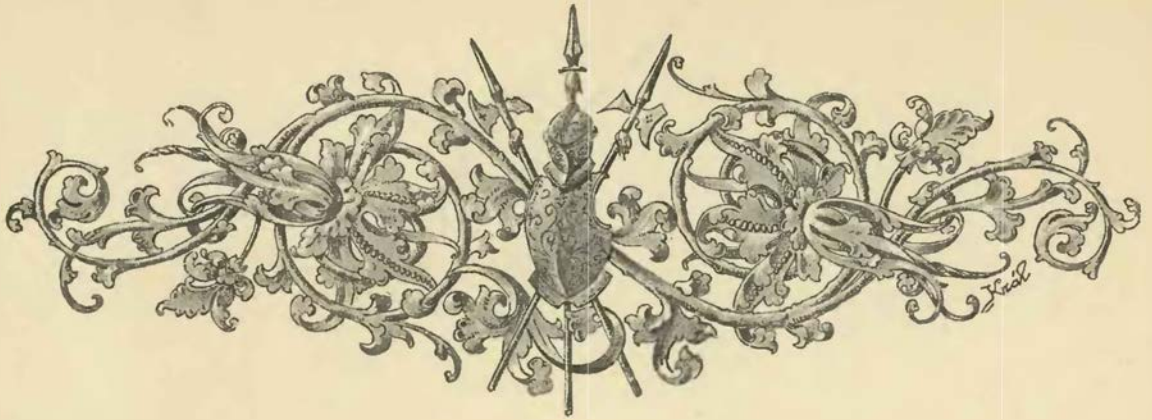

HAUNŠTEIN HRAD.



Starý hrad Haunštejn, hodinu cesty od štace Varty vzdálený, až do r. 1878 zachoval svou starožitnou způsobu, jak se za několik století znenáhla vyvíjela.¹⁾ Hrad byl založen na vysokém ostrohu, jehož jižní konec jako stěna spadal; zde stával palác. Z údolí vine se cesta až ku bráně, která s vedlejším stavením teprve v 19. století založena byla. Odtud se vkročí do dvora, který nemá velké prostory a na všech stranách staveními je zavřen. Na východní straně býval úřední dům, také v novější době vystavěný, a k severní straně stával bývalý pivovár. Palác býval starodávného díla. Nejstarší a nejznamenitější částí byla velká věž do kruhu založená, která postavena byla na západní straně na skalisku. V její západní části, do níž vchod teprve okolo roku 1800 proražen, bývalo vězení. Věž mívala vysoký, končitý a svému slohu přiměřený krov, který v první polovici 19. století snesen a pouhým cimbuřím nahrazen. Při přestavování r. 1878 některé zdi paláce ponechány, ale jižní strana znova vyzdvižena v moderním „normanském“ slohu, čímž dosavadní nevelký palác v prostranný zámek přetvořen. Také ostatní stavení obdržela novou způsobu. Nad touto částí vypíná se hradiště k východu ještě výše, a zde stávalo samostatné opevnění čili hrádek, kterému se v starých pamětech Svrchní hrad říká. Na téměř místě stojí kaple r. 1851 vystavěná.

Haunštejn povstal nejdříve ku konci 13. stol. na malém statku, který s klášterstvím Doksanským a Postoloprtským a panstvím Egrberským mezoval. Jeho prvním držitelem a snad zakladatelem byl (okolo r. 1320) *Mikuláš Vinkler*, ale prodal jej pak klášteru Doksanskému. Král Jan chtěje Haunštejn pro korunu míti, koupil jej od kláštera i s Velechovem (1336) a za to mu dal statky blízko od kláštera ležící a nádavkem ještě peníze dostal.²⁾ K tomuto skrovnému statku vyměnil si císař Karel r. 1357 devět vesnic blízkých, které posud k proboštví kláštera Postoloprtského ve Voči náležely, dav za ně klášteru statek Libočanský.³⁾

Karel prodal Haunštejn *Jetřichovi z Portic*, synovci Jetřicha biskupa Mindenského a probošta Vyšehradského, jenž mu bezpochyby na to peníze dal; neboť předek jich byl prostý soukenník ve Stendalu. Roku 1360 povýšil císař Jetřicha mladšího do stavu panského a dal mu erb; nedlouho potom udělil mu Haunštejn v léno ušlechtilé a vyňal jej z práva manského soudu Loketského.⁴⁾

Jak dlouho Jetřich hrad Haunštejn držel, není známo. Král Václav měl jej zase ve svém přímém držení a r. 1395 faráře do Voče podával. Učinil tu purkrabím *Zikmunda z Vilémova*, který se r. 1406 s bratrem Ondřejem Paldrau jako patron kostela Velechovského a r. 1411 jako hejtman na Haunštejně připomíná.⁵⁾

¹⁾ Pomůckou: Bernau Album I. 299. ²⁾ Rel. tab. I. 406. Regesta IV. 411. ³⁾ Archiv c. k. dvorský. ⁴⁾ Viz Pam. arch. X. 716. ⁵⁾ Lib. confirm.

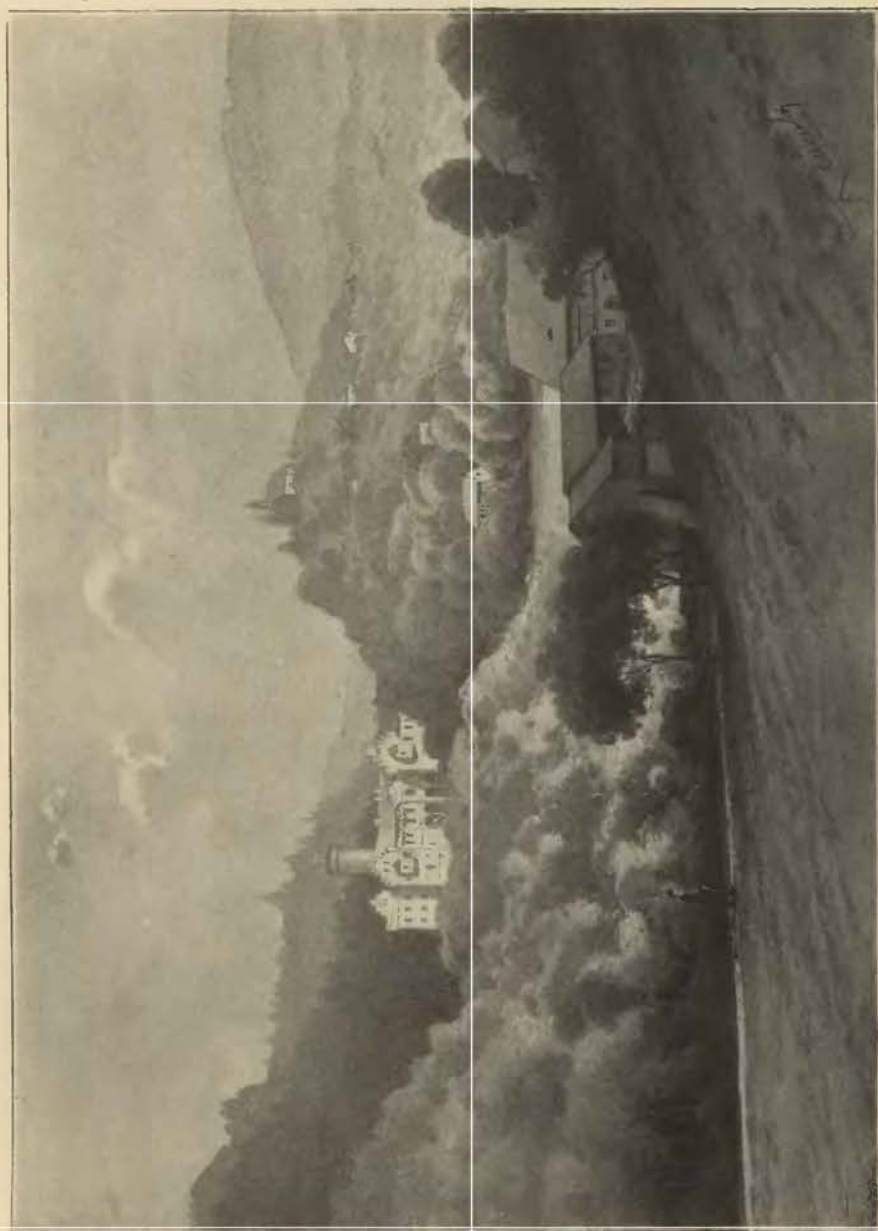

Haunstein.

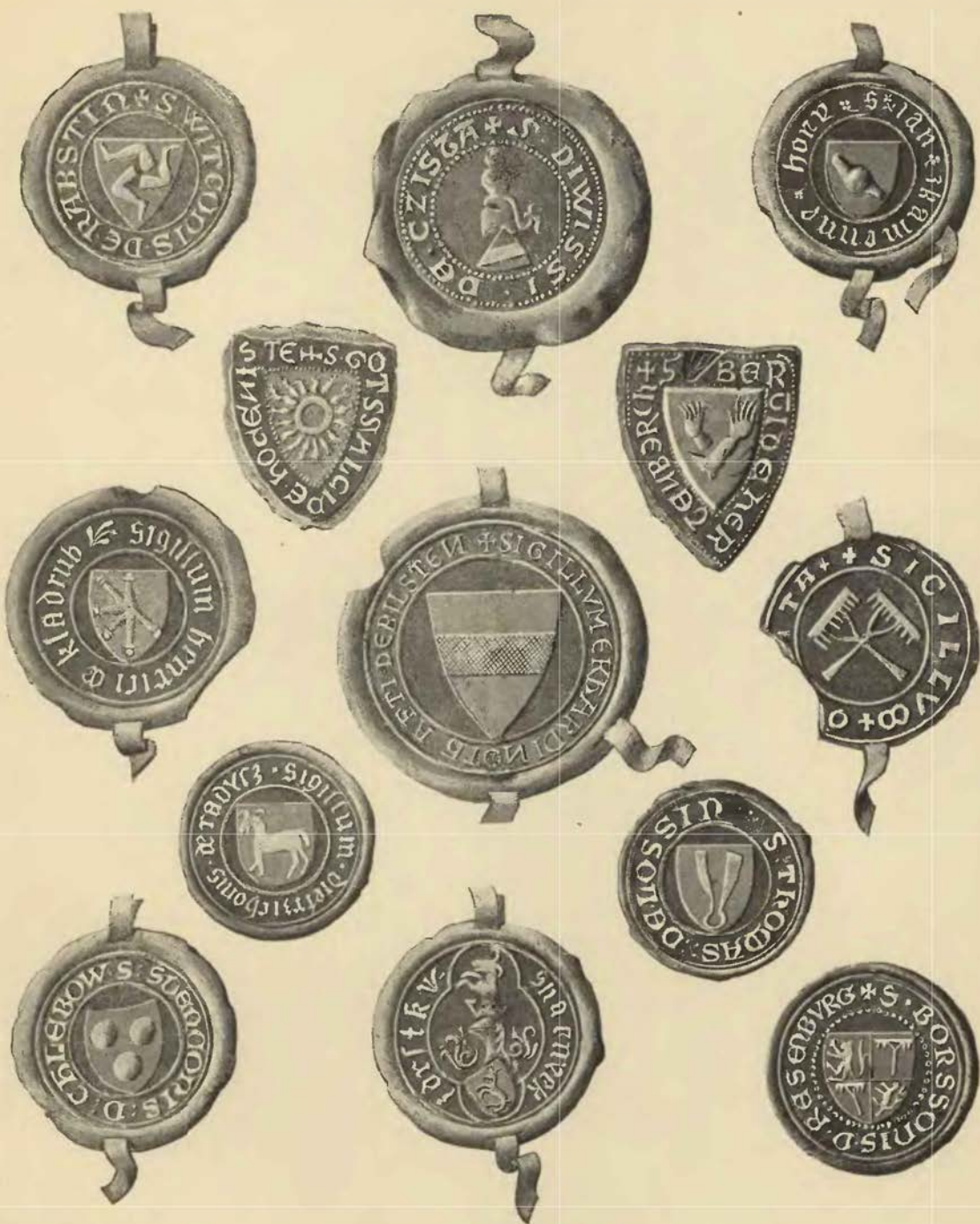

Pečeti staročeských rodin usedlých na Loketsku a Plzensku.

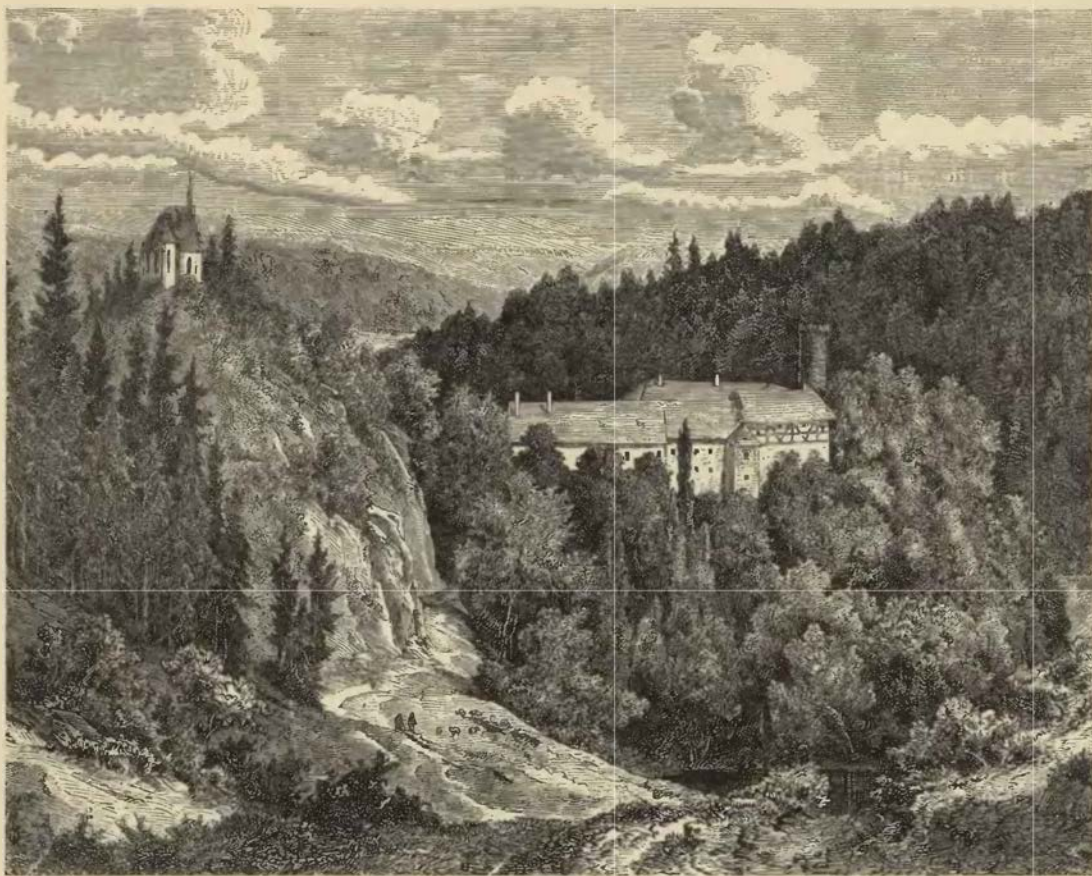

Hrad Haunštejn.

Že v též hodnosti následoval *Hynce Kafunk*, lze souditi odtud, že týž r. 1412 faráře podával. Nástupce jeho *Bušek z Tachlovic* (1416, 1417) byl sice purkrabí, ale měl při tom Haunštejn v zástavě.¹⁾ Král Zikmund zapsal hrad Haunštejn *Štěpánovi Kobrshanovi harnušmistrovi* a manželce jeho Markétě ve 200 kopách, ale později (1422) připsal mu na něm tolikéž.²⁾ Ač Štěpán se stranou Zikmundovou držel, přece se choval obojetně, kde toho zisk jeho vyžadoval. Tak ku př. (snad r. 1429) sloužil *Jakoubkovi z Vřesovic*, když tento do zdejší krajiny vtrhl, a dal mu svoje dráby, aby ho po neznámých cestách vodili. Nejvíce škody tím utrpěl *Vilém ze Sumburka*, jak shledati lze z pozdějšího jeho žalobního listu.³⁾ Král Zikmund proto rád povolil r. 1431 *Vilémovi z Doupova*, aby hrad Haunštejn od Štěpána vyplatil, a připsal mu na něm 200 kop za škody,⁴⁾ ale Štěpán mu ho nepřál, nýbrž postoupil jej *Vilémovi z Ilburka* a odstěhoval se do Chbě. *Vilém* seděl tu ještě r. 1437, kdež odtud *Sasům* opověděl, ale téhož roku vzdal Haunštejn *Šindřichovi z Vejdy*.⁵⁾ Tento pocházel z rodu *Rousů z Plavna*, přiznal se r. 1449 k jednotě *Strakonické* a před komisí k tomu zřízenou ukazoval r. 1454 zápisy své na Haunštejn.⁶⁾ Kdo potom Haunštejn držel, není nám známo.

Roku 1470 byl tu pánem *Hylbrant Satanč z Drahovic*, což viděti jest z listu jeho a povolení daného k prodeji dvou niv obci *Žatecké*.⁷⁾ Synové jeho *Oldřich* a *Vácslav* drželi Haunštejn jako zápisné zboží, ale k jich prosbě jim král *Vladislav* (1497) týž statek i s *Hymlštejnem* v dědičné manství udělil.⁸⁾ Nedávno před tím se oba rozdělili. *Oldřich* dostal za díl hrad Haunštejn svrchnější s vesnicemi a hrad *Hymlštejn* a *Vácslav* hrad Haunštejn (tedy bez okolí kaple) též s vesnicemi. Ačkoliv oboje bylo manstvím, buď se promlčelo, aneb se dědičnému manství tak rozumělo, jako zpupnému zboží. *Oldřich* aspoň tomu tak rozuměl.⁹⁾ Roku 1515 byli oba bratři mrtvi. Po *Oldřichovi* zůstali synové *Jan* a *Ondřej*, po *Vácslavovi*

¹⁾ Lib. conf. ²⁾ DD. II. 152, arch. č. II. 719. ³⁾ Palacký, Urk. Beitr. II. 289. ⁴⁾ Arch. č. I. 542. ⁵⁾ DD. III. 119. ⁶⁾ Arch. č. II. 179, III. 541. ⁷⁾ Kopsár *Žatecký*. ⁸⁾ DZ. 6. B. 16. ⁹⁾ Bernau na str. 305.

*Bedřich, Zikmund Kryštof, Pavel, Felix a Cyril.*¹⁾ Asi tehda byl díl Václavův v zástavě. Držel jej v l. 1523 a 1525 *Alexander hrabě z Leisneku.*²⁾ Zdali jej výplatil či nic, není známo. Jisto jest, že r. 1528 obojí bratři své díly prodali, napřed Oldřichovi, pak Václavovi synové. Kupcem byl *Jindřich Šlik z Holíče.*³⁾

Jindřich zemřel ještě téhož roku zůstaviv syny *Kašpara a Jindřicha*, kteří r. 1530 majestát na hory kovové na panství Haunšteinském obdrželi.⁴⁾

Když se r. 1544 dělili, obdržel Kašpar za díl vše to, co měl někdy Oldřich Sataněč, a ostatek se dostal Jindřichovi. Jindřich převedl potom svůj díl na Kašpara, jenž se r. 1547 proti králi Ferdinandovi provinil a proto z pokuty panství Haunšteinské v manství uvedl. Kromě toho byl do r. 1549 na závazku, aby z Haunšteina nevycházel, a teprve téhož roku úleva mu učiněna, aby se na panství venku do západu slunce zdržovati mohl.⁵⁾

Kašpar žil ještě r. 1566⁶⁾ a zemřel některý rok potom. Synové jeho *Bedřich, Jindřich a Prokop* vyprosilí si u císaře Maximiliana, že jim r. 1574 panství jich Haunšteinské z manství propustil.⁷⁾

Prokop zemřel před r. 1604 svoboděn, Bedřich stal se skrze manželku svou pánem na Planě a Jindřichovi zůstal Haunštein. Když před r. 1587 zemřel, dědil jej po něm syn *Kašpar* nezletilý, jehož poručníkem byl strýc Bedřich. Týž prodal r. 1587 několik vesnic na svedení závad. Roku 1606 měl již Kašpar svá léta a r. 1640 manželce *Alžbětě Šlikové roz. z Donína* na Haunšteině věnoval.⁸⁾ Téže manželce prodal r. 1616 statek Haunšteinský, an měl také Planou a Kočov, zděděné po strýci Bedřichovi.⁹⁾ Po bitvě Bělohorské ujel Kašpar ze země, a to jen na snažnou prosbu manželky své, která strachovala se lidu Polského drancujícího. Proto všechny statky jich zabrány, ale když nevinu prokázali (1623), zase navráčeny.¹⁰⁾

Alžběta přechávši manžela († 1624) zůstala na Haunšteině až do r. 1628. Jsouc víry pod obojí nechtěla přestoupiti a proto se odebrala do Annaberku. Haunštein prodala r. 1628 *Jindřichovi Šlikovi*, ale že neplatil, přišla r. 1631 se Sasy do země a v Haunštein se uvázala. Brala něco užitků z něho, což trvalo až do odchodu Sasů. Švédové, když sem r. 1642 přišli, okolí poplenili. Potom Jindřich Šlik¹¹⁾ život svůj plný činnosti vojenské r. 1650 dne 5. ledna dokončil. Jediný jeho syn *František Arnošt* byl tehda novicem Kartouzských v Lovanech; proto měla statky jeho, ale František po smrti otcově si to rozmyslil, z kláštera vystoupil a v četné statky otcovské se uvázal. Aby uspokojil jezovity, jimž otec jeho mnoho peněz zapsal, prodal Haunštein r. 1663 *Juliovi Jindřichovi knížeti Saskému.*¹²⁾ Od té doby měl Haunštein společně držitele s Ostrovem, a to trvalo až do r. 1811. Od r. 1839 jest v držení hrabat *Buquoy*.

¹⁾ DD. 62. str. 387. ²⁾ Reg. k. s. ³⁾ DZ. 3. G 5 a 6. B 17. ⁴⁾ Rukopis Roudnický. ⁵⁾ Arch. Svatováclavský. ⁶⁾ Arch. mus. ⁷⁾ DD. 52. D 17. ⁸⁾ DZ. 133. C 16. 135. F 7. ⁹⁾ DZ. 189. M 16. ¹⁰⁾ Bilek, konf. 605. ¹¹⁾ Životopis jeho v Bernauově Album na str. 309. ¹²⁾ DZ. 314. H 10.

Tvrze v okolí Haunšteina.

Město *Kupferberk* bylo ještě r. 1449 a 1466 hora pouhá, která patřila k Šumburku a Funkšteinu a s ním k Peršteinu příkoupěna. (DD. 61. str. 485.) Později patřila hora k Novému Šumburku.

Okolo r. 1520 založil tu *Hanuš s Pictum* městečko, jež po odprodání Šumburka samostatným statkem se stalo. Hanuš držel jen polovici městečka; druhou polovici měli Šlikové, od nichž dostala r. 1544 a 1556 svobody Hanuš zemřel před r. 1566, zůstaviv manželku Voršilu Pluhovnu a syny Volfa, Jetřicha a Kašpara (DZ. 88. A 30), kteří sice r. 1577 polovici svou na dvě léta zastavili. (DZ. 63. L 2, 89. H 9.) Od těch dob se tu také tvrž vyskytuje a Kašpar obdržel r. 1587 statek ten na svůj díl, prodal jej r. 1597 *Kryštofovi s Taubenreitu*, mincmistru na Jáchymově. (DZ. 69. B 12, 176. K 15.) Tento zemřel buď na konci r. 1606 neb počátku r. 1607, odkázav statek manželce Voršile z Cetperka (DZ. 133. G 14.) Tato vdávši se po druhé prodala r. 1628 statek *Kupferberk Jindřichovi Šlikovi s Holíče* (DZ. 309. M 14), jenž jej k Haunšteinu připojil. Později se dostal k Ostrovu a od r. 1811 zase patřil k Haunšteinu.

U vsi Venky neb Vonky spatřují se v hlubokém údolí zbytky malého hradu. (Bernau, Gesch. von Hauenstein 35.) Domníváme se, že tu stál hrad řečený *Funkštein*. Okolí jeho patřovalo k Novému Šumburku. Když tento Vilém ze Šumburka r. 1449 pro-

dával, zůstavil si kromě jiného zboží ves Steingryn s horou *Kupferberkem*. (DD. 61. str. 366.) A protože se toto zboží jako příslušenství Funkšteina připomíná, zdá se, že Vilém hrad ten stavěti začal a možná ani pořádně nedostavěl. Vilém totiž byl již r. 1450 mrtev. (Arch. č. II. 268.)

O dějinách hradu tohoto jest nám velmi málo známo; o držitelích jeho spíše nás nějaká zpráva dochází. Vilémovi synové *Frydrych* a *Jan* neměli jiných zboží leč Funkštein samotný; neboť *Vojerce* (Hoierswerda) v Lužici byl otcí jich Vilémovi kníže Saský Frydrych odňal. Za tou příčinou pohnal Jan teprv r. 1488 Otíka ze Studenčvsi z toho, že někdy Jindřich, otec pohnaného, byl *Vojerec* knížeti postoupil a peníze zaň vzal a potom druhý zámek zlezl. (Rel. tab. I. 182.) R. 1465 obdrželi bratři od krále Jiřího povolení, aby mohli prodati zboží jich manské Funkšteinské. Vedle toho povolení vložili ve dsky dvorské *Frydrychovi ze Šumburka* a *s Peršteina* »vše právo své, což jim náleží po n. Vilémovi, otcí svém, totiž hrad Funkštein pustý a vsi, jež k hradu Peršteinu přísluší: Vartu ves. Štaingryn ves s horou řeč. *Kupfersperg*, v Tušemicích z dvory, v Prunečově c. t. m., *Niklsdorf* a *Cibuše vsi*. (DD. 61. str. 485.) Trhem tímto dostalo se celé nadřečené zboží ke hradu Peršteinskému a s ním k panství Šumberskému. V 16. století připomíná se ještě les *Pinkenštein*. (DZ. 61. M 2— o.)



Tachov r. 1738.

TACHOV HRAD.



Město Tachov má podnes způsobu starožitného města pomezného. Rozkládá se na úpatí a boku výšiny, tak že není v něm kouska rovné země; dno, na kterém město stojí, spadá valně k řece Mži. Doposud jest celé město hrazené pevnou hradbou, od kusu ke kusu pevnými věžemi sesílenou. Tachovští totiž nenásledovali příkladu jiných měst, v nichž svévolně a zbytečně brány, věže a hradby bořili, nýbrž památky dotčené udrželi. Ozdobou města jest starožitný kostel, uměle a úpravně vystavěný, se čtverhranatou věží, která všechna stavení městská vysoko převyšuje.

V jednom zavření s městem, jež mu bývalo podhradím a předhradím, byl hrad, královský palác, soudní stolice a sídlo purkrabě, na jehož místě stojí nynější zámek. Hradiště se zámek jest na západní straně města, mezi Mží a rynkem u samé dolejší brány. Brána ta vedla zvenčí přímo ke hradu a skládala se, jak viděti na starém obraze r. 1738 malovaném (na radnici), napřed z průjezdu, z něhož zbyl ještě kousek klenutí brány, a z druhé brány, totiž vysoké věže, kterou za naší paměti zbořili.

Nynější zámek, z části ještě hradbou objatý, obsahuje v levo od hlavního vjezdu byt zámeckého správce, vedle toho maštale a kůlny na vozy, pod nimi (od zámku pod zemí) maštale, což vše jest obrostlé planým révím, zahradu zámeckou a stavení zámku. Zahrada povstala nasypáním země, rumu, zasypáním příkopů, rozkopáním valů. Tak ku př. po zboření velké věže použito na zasypání místa severně od zámku. Za letního času vysazují se do této zahrady pěkné a vzácné tropické byliny. Zámek jest zbytek bývalého hlavního stavení v hradě, které bylo čtverhranaté. Na ten čas zbylo z něho severní a východní křídlo. To stojí většinou ve starých zdech, které místy jsou velmi hrubé; jen k severnímu křídlu přistavěn jest v l. 1797—1799 nový přístavek (galerie). Úprava jest veskrze moderní. V zámku jsou obrazy předkův knížecího rodu Windischgrätz, nejstarší Pankráce r. 1525 narozeného a potomkův jeho až do 19. století. Také se tu spatřuje starý vlaský komín, kamna starožitná a pěkný nábytek.

Okolo hradiště jsou tarasy, jichž spodek je snad ze starých hradeb (zejména na západní straně) a že byly povýšeny v novější době, jest patrno. Na východní straně dělí zámek od města vysoká hradba, která jest zároveň tarasem pro zámek, tu vysoko nad městem položený, a mezi hradbou a městským okrškem jest blátivá ulička.

Ze starého inventáře z r. 1607 lze shledati, že na Tachovském zámku bývala tak zvaná *stará zemská světnice* o 6 oknech, v níž manové sedávali. Tehda tu zbyl starý velký stůl, almara a malá kancelář ze špatných prken. Kromě toho tu byla *velká tabulnice* (palác), při ní velká světnice a panský pokoj. Nad

tím byly fraucimor a jiné světnice. V dolních částech byly sklepy pro zásoby a vedle velké věže mučirna. Do města byla brána a vedle ní branka pro pěší, na níž bylo železné klepátko.

V místech nynějšího Tachova (kde je nyní Gänsbühl) stávala prvotně ves řečená Tachov, v níž Vladislav kníže r. 1115 popluží klášteru Kladrubskému daroval.¹⁾ Pod touto vsí založil kníže Soběslav v l. 1126—1131 hrad a dal mu jméno Tachov. Tento hrad zabíral prostranství nynějšího města okolo kostela.²⁾ Skrze dědění nějakého úřadu dostal se Tachov v držení předkův pánů z Krasikova, kteří i Bor (1257) drželi. Král Přemysl II. odňal jim Tachov a zase ke komoře navrátil.³⁾ Těmžž králi bezpochyby děkuje Tachov své druhé založení. Zřídil tu pevnost podle římského způsobu, hrazené město s hradem.



Bašta na hradě Tachově.

Protože pevnost ta měla chrániti pomezí, zřídil drahně statků manských, jichž držitelé byli povinni na zavolání vojenskou službu konati.⁴⁾ Král, tuším, správu Tachova odevzdal *Albertovi ze Seeberka* takovým způsobem, že se po letech nevědělo, je-li tu pánem anebo správcem. Týž Albert měl r. 1288 při s klášterem Teplským o les při vzniku Teplé, a r. 1290 daroval klášteru Valdsaskému plat ve vsi Štokově.⁵⁾ Ale r. 1297 když král zase Tachov míti měl, vzpíral se tomu Albrecht. Byl pokořen a dobrotivý král odpustiv mu vinu povolil, aby před dvorským soudem dokázal, je-li Tachov zbožím jeho (manským) a jestli nedokáže, aby jej vrátil. Důkaz se nepovedl, a tak Albrecht dne 28. dubna Tachov vrátil a vyznal, že mu na něm nic nepatří.⁶⁾ V držení Tachova nacházel se král nedlouho po tom, jistě však již v lednu r. 1298.⁷⁾

Jak se zdá, zůstal Tachov v držení komory až do krále Jana. Tehda octl se v zástavním držení *Jindřicha z Lipého*, a král Jan, chtěl-li jej míti, musil jej vykoupiti. Dal zaň (1323) Vranov a Jevičko na Moravě.⁸⁾ Podací kostelní v Tachově daroval král roku 1329 křižovníkům,⁹⁾ ale hned potom Tachov zastavil neznámému pánu. Markrabě Karel jej r. 1333 dosti nesnadně vyplatil, a zase ke komoře připojil.¹⁰⁾ Od krále Jana obdrželi manové r. 1335 písemné vysazení svého manského soudu, kterému předsedal purkrabě. Neb ačkoliv právo to bylo starodávné, přece manové nemohli

někdy pravomocností krajských a zemských soudův unikati, protože se obdarováním prokázati nemohli.¹¹⁾ Když se Karel IV. stal králem, hotovil se k boji o Říši s císařem Ludvíkem. Roku 1347 shromáždil vojsko, ale když s ním v říjnu k Tachovu přitáhl, dána mu zpráva, že císař zemřel.¹²⁾ Týž král pojav r. 1349 Annu Falckou za manželku, věnoval jí na Tachově a Přimdě,¹³⁾ potvrdil manům r. 1350 starobylá jich práva, a založil r. 1357 karmelitánům klášter v Tachově.¹⁴⁾ Týž panovník tu přebýval nejednou na hradě, zejména v l. 1354—1367¹⁵⁾ i r. 1378 nedlouho před svou smrtí.¹⁶⁾ Městu Tachovu dal r. 1372 samostatné zřízení obecní a měšťanské a rozličné svobody. Protože Oldřich Valdauer Němec do Tachovského kraje zasahoval, rozkázal Karel Břeňkovi, Děpoltovi z Ryžemberka, a Buškovi z Vilhartic (1360), aby hranice vyšetřili a vytkli.¹⁷⁾ Buškovi ze Švamberka zapsal r. 1365 důchod na městě Tachově a v lesích dvě hnízda jestřebí.¹⁸⁾

Vácslav IV., jenž byl dobrý hospodář, Tachova nezastavil, a manům, měšťanům a sedlákům nastaly za něho pokojné časy. Ještě r. 1394 a 1395 byl tu *Sezema z Pušperka* purkrabí.¹⁹⁾ Nedlouho po tom zastaven Tachov *Janovi ze Švamberka*. Týž se proto psal r. 1404 pánem a hejtmánem (hauptherr).²⁰⁾ Není známo, proč se králi protivil; snad se to stalo proto, že král zase Tachov míti chtěl. Jisto jest, že r. 1406

¹⁾ Reg. I. 90. Pomůcka: Stocklów, Gesch. von Tachau. ²⁾ Fontes II. 205, 212. ³⁾ Fontes, III. 476. (Neplach) Tachov zaplatil. (Reg. II. 583.) ⁴⁾ Soud manský v Tachově nazývá se r. 1335 starodávnou zvyklostí. ⁵⁾ Reg. II. 618, 643. ⁶⁾ Reg. II. 583, 751, 983. Všechny ty listy jsou z r. 1297 a chybné jich datování způsobilo zmatky. (Stocklów, str. 37—42.) ⁷⁾ Reg. II. 764. ⁸⁾ Reg. III. 358. ⁹⁾ Reg. III. 624. ¹⁰⁾ Fontes, III. 349. ¹¹⁾ Reg. IV. 68. ¹²⁾ Fontes, IV. 515. ¹³⁾ Arch. c. k. dvorský. ¹⁴⁾ Fontes, IV. 520. ¹⁵⁾ Huber. ¹⁶⁾ Arch. Orlický. ¹⁷⁾ Arch. c. k. dvorský. ¹⁸⁾ Arch. č. I. 508. ¹⁹⁾ Rukopis kapitulní, DD. 14, str. 145. Lib. conf. ²⁰⁾ DD. 15, f. 200.

Tachov od královských obležen¹⁾ a že jej hned potom *Bavor ze Švamberka* od Jana v 1200 kopách vyplatil. A protože Bavor Tachov králi navrátil, zapsal mu tento úrok na městě Stříbře.²⁾ S událostmi vylíčenými souvisí, že Jan r. 1409 v Praze stat.³⁾ Nedlouho po r. 1406 dostal se Tachov v zápisné držení *Hynka Hanovce ze Švamberka*. Poněvadž tento odsud škody činil, vyplatil král Tachov penězi, kteréž mu berní zemskou poskytnuty (1410 v říjnu) a řízení jeho svěčil Sulkovi, proboštu Chotěšovskému.⁴⁾

Tachov byl odtud několik let v přímém držení králův. Roku 1418 byl tu purkrabí *Bohuslav Racha ze Sedliště*.⁵⁾ Král Zikmund zapsal (1421, 3. ledna) Tachov dílem z nedostatku peněz, dílem pro obranu *Jindřichovi z Metelska* v 1500 kopách, k nimž r. 1424 1400 fl. připsal.⁶⁾ Jindřich psal se odtud purkrabí na Tachově. Právě v tu dobu ležel *Žižka* s vojskem svým v Plzeňstě a dobyv hradu Krasíkova přilehl k Tachovu. Zmocniv se předměstí úprkem, způsobil Tachovským takový strach, že rychle poslavše ke králi Zikmundovi, snažně ho prosili, aby pevné a důležité místo ubránil. Zikmund přichvátav proto



Zbytky hradu Tachova.

do Plzně, sbíral vojsko veliké a sháněl také pomoc v Bavořích. Mezi tím vyšel na předměstí oheň a způsobil *Žižkovi* takovou škodu, že mu mimo jiné i několik koní s vozy uhořelo. Z těch příčin a protože bratrstvo na okolních dobytých místech rozložené měl, tak že by se sám nepříteli nemohl ubrániti, odtáhl k Táboru. Kromě průchodů vojenských nastal pak v Tachově pokoj až do r. 1427. *Bohuslav z Horšova* byl tu r. 1426 místopurkrabí.⁷⁾

Téhož roku vtrhlo německé vojsko křižákův u veliké síle do Plzenska a oblehlo město Stříbro. Když se blížilo vojsko české (2. srpna), padl na obléhající nenadále takový strach, že upustivše od obléhání kvapně ustupovali k Tachovu. Když první zástupové se vraceli přes hranice, kardinál Jindřich, papežův legát, vstupoval u Tachova do Čech. S velkým namáháním podařilo se mu vojsko držeti, tak že se 4. srpna ještě jednou polem u Tachova postavilo. Avšak když se Čechové blížili, křižáci se po druhé dali na útěk. Jen malá část vojska zůstala v Tachově a s nimi se tu zavřeli i katoličtí Čechové, zejména pan Vilém Švihovský, Jindřich Žito z Jivjan a rytíř Komárovec, jenž byl utíkající marně zdržoval, sám stoje a volaje: Nevěděl bych, před kým utíkati, vždyť nepřitele ani nevidím. Jakmile se Čechové z pronásledování prchajících obrátili, oblehli Tachov a položili se na Šibenné hoře. Po několik dní střílejíce k městu

¹⁾ Staré Stříbrské knihy. (Plzen. mus) ²⁾ Arch. c. k. dvorský. ³⁾ Staří letop. 12. ⁴⁾ Arch. č. III. 291, 292. Arch. Domažlický. ⁵⁾ DD. 14. f. 200 - 203. ⁶⁾ Arch. č. I. 521. ⁷⁾ Arch. Chebský.

provalili hradby a metajíce ohnivé střely konečně způsobili, že město nejméně na čtyřech stranách se vzdalo.¹⁾ V tu chvíli, kdy obležení pro dým se nemohli bránit, vnikli Čechové do města a co jim vstříc přišlo mužského pohlaví, zavraždili, žen a dětí šetříce (11. srpna). Ostatní zavřeli se na hradě a tu se až do 14. srpna bránili. Jak se zdá, poddali se pak bez boje; proto celá posádka 1400 bojovníků (kromě Komárovce, který padl) zajata. Věžňové prostí odvedeni v poutech, věžňové urození chování jsou na svobodě pod závazkem cti a víry; ale po několika dnech dvacetimta z nich vidouce svou příležitost, slib svůj porušili a uprchli. Mezi nimi byl i pan Vilém Švihovský. Na hradě získána velká kořist, zejména i velká puška Chmelík, kterou sem byl dal n. král Václav zavézt. Hejtmanem učiněn *Bušek ze Smolotyl.*²⁾

Tachov byl Čechům dobrou oporou, kdykoliv do Hofséjsí Falce vtrhnouti chtěli. Roku 1431 dne 1. srpna vtrhli znova křížáci do země. Bylo jich 40.000 jízdných a asi 90.000 pěších. Provázel je kardinál Julian, legát papežský, a věda, že Tachovská posádka není připravena k boji, doléhal na to snažně, aby ihned hnáno bylo útokem na město; ale vůdcové pravili, že vojsko pochodem unavené potřebuje si odpočinouti a proto že sluší útok odložit nazejtří. Mezitím staráno jest o rozložení stanů po okolí. Ale nazejtří ráno ukázalo se, že Čechové popravili zdi a rozloživše střelbu a vojsko hradby dobře osadili, tak že knížata přecházela chuť, Tachova dobývat. Pročež ponechavše Tachova, raději „hovadsky“ nakládali s bezbranným lidem v kraji. Dne 14. srpna utkali u Domažlic jako vrazi a loupežníci, pokuty se bojící. Roku 1432 nazývá se *Jan z Kralovic*, jenž Chebským v jisté záležitosti psal, seděním na Tachově.³⁾ Bezpochyby mu Tachov od Čechů svěřen byl.

Jindřich z Metelska nabyl Tachova asi r. 1434 nějakou smlouvou. Cisař Zikmund mu téhož roku 1000 kop na panství připsal a r. 1436 svobody města Tachova, které válkami a ohněm zahynuly, potvrdil a obnovil. Také král Albrecht Jindřichovi (1439) peníze na Tachově připsal.⁴⁾ Jindřich držel Tachov ještě r. 1446 maje za mistopurkrabí (1443) Jindřicha Čéčka.⁵⁾ Když potom zemřel, ujal se děti Jindřicha, Jana a Lidmily Lvík z Jivjan jako poručník. Ti všichni převedli právo své k Tachovu na *Burjana z Gutšteina*. To se stalo před r. 1449; neb tehda Burjan již Tachov držel.⁶⁾

Král Ladislav potvrdil manum Tachovským starobylé výsady; král Jiří potvrdil svobody města a přidal i to, kdyby Tachovské panství od držitele bylo vyplaceno a stalo by se, že by město buď celé aneb na díle vyhořelo, že mohou sousedé dříví ve hvozdu aneb jiných lesích panství, jak by jim lovčí ukázal, sekati (1461).⁷⁾ Roku 1462 zemřel Burjan, a v držení Tachova následoval po něm *Burjan Bohatý*, jenž se psával seděním na Nečtinách, ale také v Tachově bydlíval.⁸⁾ Týž protivil se králi Jiřímu (1465) a byl předním jeho nepřítelem. Po jeho smrti držel se krále Vladislava. Purkrabí tu měl Bohuše z Otešic a z Častkova v l. 1471—1474.⁹⁾ Cisař Bedřich povýšil jej na říšské hrabě, k jeho prosbě dovolil (1474) Tachovským, aby pečtili červeným voskem.¹⁰⁾ Burjan sám r. 1477 svobody města Tachova potvrdil. V listě na to vydaném, k němuž i Još z Tupadl, purkrabí, pečel přitiskl, praví, že hrad a město Tachov dědičně na sebe převedl a ve dsky zemské dostal.¹¹⁾ Odjinud není nic takového známo; ale možná je to, poněvadž Tachov se stal zase královským jen postoupením. K prosbě jeho král Vladislav r. 1486 svobody města Tachova potvrdil,¹²⁾ a když Burjan r. 1487 nový klášter v Chýši zakládal, svědčil při tom Zikmund Kfeliř ze Zakšova, hejtman jeho v kraji Tachovském.¹³⁾ Zemřel okolo r. 1489.

Na Tachově vládla nějaký čas vdova *Zikuna z Ortenburka*. Dovídáme se o tom ze pře, kterou měla r. 1493 s Bohuslavem ze Švamberka.¹⁴⁾ Ale nějaký čas po tom synové *Kryštof*, *Jindřich*, *Jetřich*, *Volf* a *Jan* se rozdělili, ale dílů jich podrobně neznáme. Na Tachově vládl napřed Jetřich. Roku 1495 vyprosil manům potvrzení svobod, které jim před tím na radnici shořely, zejména soudu manského, a r. 1497 následovalo obecné potvrzení svobod a vyměřena pokuta 20 hřiven tomu, kdo by se proti nim přčinil.¹⁵⁾ Jindřich potvrdil r. 1498 svobody města a v listu na to vydaném dokládá se toho, že zámku i s many dědičnou koupí nabyt od svých bratří.¹⁶⁾ Týž prodal Tachov bratru *Janovi*, jenž r. 1505 svobody města potvrdil.¹⁷⁾ Ale i ten prodal Tachov r. 1508 bratru *Volfovi*, který zase svobody města potvrdil.¹⁸⁾ Nedlouho po tom přišli Gutšteinové o Tachov. Roku 1509 zapletli se do při všelijakých, které pro skrovnost místa vypisovati nemůžeme. Jen tolik budíž řečeno, že Jindřich vyhostiv se ze země válku do Čech zanášel, Kryštof vzpouru učinil a Jetřich a Jan pro nárek cti dostali se v královskou kázeň. Mezi tím, co jednáno s nimi, aby za své propuštění Tachov a Kynžvart králi postoupili, Jindřich po vánocích r. 1509 oba hrady opanoval a bratra svého Volfa zajal. Tento sice šťastně ušed přijel do Prahy, ale tu se také do vězení dostal. Z tohoto vyproštění jen na ten způsob, že vše svoje jmění ztratili, jen Petršpurk a Chýše Janovi

¹⁾ Cod. dipl. Lusat. II. 454. ²⁾ Arch. č. III 265 ³⁾ Arch. Chebský. ⁴⁾ Arch. c. k. dvorský, Arch. č. I. 521. ⁵⁾ Arch. č. I. 280, III. 527, arch. Mnichov, reg. Vatikanská. ⁶⁾ Arch. č. I. 522, Arch. Drážďanský. ⁷⁾ Arch. gub. DZ. 133. A 6—10. ⁸⁾ Arch. Mnichovský. ⁹⁾ Arch. Drážďanský, DD. 25, f. 246. ¹⁰⁾ DZ. 133. A 8. ¹¹⁾ DZ. 133. A 15. ¹²⁾ DZ. 133. A 11. ¹³⁾ Lib. erect. XIII^b. ¹⁴⁾ Reliq. tab. I. 149. ¹⁵⁾ Hejtmanem byl l. 1495 a 1505 Hynce Grys z Menges. (Kníž. arch. Schlez.) ¹⁶⁾ DZ. 133. A 16. ¹⁷⁾ DZ. 133. A 17. ¹⁸⁾ DZ. 133. A 18.

a Volfovi zanečány.¹⁾ Ladislav ze Šternberka v lednu r. 1510 Tachova a Kynžvartu k rukám královým dobyl. Hejtmanem panství stal se *Albrecht ze Šternberka* na Zelené hoře a r. 1516 a 1517 se jako takový připomíná.²⁾

Král Ludvík chtěje Tachov zastaviti pojištění dal manům r. 1523, že jen králi poddáni býti mají a zapsav dluh 39.000 fl. Barboře z Kolína nad Rýnem zaručil se Tachovem za zaplacení.³⁾ Hejtmanem učinil Viléma Kfelife ze Zakšova, jenž se v l. 1525—1529 připomíná.⁴⁾ Roku 1527 jednáno s Jindřichem z Gutšteina, aby půjčil králi peníze a v nich aby mu byl Tachov zastaven, ale rozešli se proto, poněvadž Jindřich tolik peněz sehnati nemohl.⁵⁾ Mezi tím město Tachovské velice chudlo, pročž mu král Ludvík r. 1525 úlevu na platech učinil a král Ferdinand r. 1528 všechny svobody potvrdil.⁶⁾ Také manům r. 1538 svobody potvrzeny.⁷⁾ Roku 1530 dne 12. února král Ferdinand úřad hejtmanský v Tachově zapsal *Hanušovi Pluhovi z Rabšteina* do života a beze všeho účtování a k tomu mu zastavil mnoho vesnic kláštera Teplského;⁸⁾ r. 1531 pak mu připsal peníze, aby je na zámku a po panství prostavěti mohl.⁹⁾ Ale protože Pluh mnoho peněz připůjčil, v poselstvích královských drahně peněz protrávil a něco také prostavěl, učiněno s ním r. 1534 nové ujednání, tak že Tachov zastaven v 26.091 fl. rh. jemu a synovci *Kašparovi* do jich životů a dědicům ještě za 10 let.¹⁰⁾

Hanuš zemřel r. 1537 dne 14. srpna a pohřben u sv. Víta v Praze. Kašpar, nástupce jeho, měl tu hejtmany napřed (1543) Kunce z Kečova, pak Ondřeje z Trautenberka.¹¹⁾ Za něho město r. 1543 po sedmé vyhořelo.¹²⁾ Když Kašpar r. 1547 se k odbojným stavům přidal, ano se od nich za polního hejtmána potřebovati dal, přišel o všechny své statky, a Tachov zase navrácen ke komoře. Hejtmanem tu zůstal Ondřej ještě po nějaký rok.¹³⁾ Roku 1548 vyměřeny hranice panství na tu stranu k Falci a Kynžvartu. Roku 1555 pěl Kryštofa Skuhrovského ze Skuhrova složen podrobný urbář všeho panství, kterého snad posud nebylo.¹⁴⁾

Ferdinand I. obdržev k tomu sněmem (1556, 15. dubna) povolení zastavil Tachov s celým krajem *Janovi mladšímu z Lobkovic*, nejv. purkrabí, v 24.000 kopách míšeňských za úřední služby a jiné dluhy, a to do jeho Jana a Kryštofa syna jeho živnosti a potom ještě do 10 let. Janovi zůstaveny nápady na manecl, berně a vojenská tažení. A poněvadž se manové čtyřikrát v roce na hrad k soudu o potřeby své sjížděli, měl Jan povinnost many jídlem a pitím a těmi potřebami, jak od starodávna bylo, opatrovati; a kdyby se manové nesjížděli, měl Jan v to spravedlivě nahlédnouti a jim toho netrpěti. Jináč manové mu povinnosti vykonávali, jako svému pánu. Jan byl povinen hrad, jakožto pomezni, chovati a držeti, též střechy na zámku udržovati. Protože se půdy a zdí na mnohých místech bořily pro neopatrné stavení, slíbil král, že káže svému staviteli ohledati. Král si zůstavil hory a dovolil Janovi lesa prodávati jen za 150 zlatých.¹⁵⁾ Když týž král Chodovou Planou (1558) Mikuláši Mířkovskému prodal, zavázal se mu z lesů Tachovských dříví, co by za 5 kop stálo, ročně vydávati.¹⁶⁾

Roku 1558 město Tachov s předměstím na větším díle, též kostely, fara, radnice, věže vyhořely a věže a hradby městské od prachů potrhány.¹⁷⁾ Poněvadž Janovi proto na důchodech sešlo, ano obyvatelům v platech uleveno, povolil král Janovi, aby z posudného, které ze svých pivovárů v Plzenském kraji dával, každého roku 384 kop míšeňských si zanechat mohl (po tři léta); také mu 1000 kop na panství připsal.¹⁸⁾ Roku 1562 mu připsáno 750 kop na stavení zámku.¹⁹⁾ Roku 1564 povstal spor mezi Hanušem Kfelěm ze Zakšova, manským sudím, s manským soudem a obcí Tachovskou o lůj, který jim řezníci povinni byli



Poloha Tachovského zámku: 1. náměstí; 2. nová brána ve hradbách prolomená; 3. brána do hradu s věží; 4. byt zámeckého správce; 5. kolny, konice; 6. zámecké stavení.

¹⁾ Palacý a arch. Třeboňský. ²⁾ St. arch. Berlínský, diplom Ilburský, 459. ³⁾ Arch. gub. ⁴⁾ DZ. 6. A 3. reg. kom. soudu. ⁵⁾ Arch. c. k. dvorský a gub. ⁶⁾ DZ. 133. A 12. ⁷⁾ Arch. gub. Roku 1528 Jiljí Gryz z Mences byl zemským sudí. ⁸⁾ Rukopis Roudnický, arch. gub. ⁹⁾ Reg. královská ve Vídni. ¹⁰⁾ Arch. gub. Povolení stavěti k tomu, DZ. 42. B 1. U manského soudu byl takový nepořádek, že nebylo knih. Haimel Deutsche Lehenhauptmannschaft. Str 10.) ¹¹⁾ Reg. k s. ¹²⁾ Lupáč. ¹³⁾ Borový, Akta kons. kat. 81. ¹⁴⁾ Urbář v arch. zámeckém. ¹⁵⁾ Arch. gub. Pam. arch. X, 478. ¹⁶⁾ DZ. 13. A 9. ¹⁷⁾ Arch. Třeboňský. ¹⁸⁾ Arch. gub. Kopiář tamže. ¹⁹⁾ Arch. v Týně Horšovském.

dávati. Jan z Lobkovic poukázal sporné strany na Hanuše Cejsa z Pírnova, hejtmana, a ten vypověděl, že ze sedmi horních krámů masných má se po 1½ centu loje manům ročně dávati a ze sedmi dolních má se platiti k městu.¹⁾ Dávka ta pocházela bezpochyby odtud, že manové a obec krámy vydržovali. Císař Maximilian potvrdil r. 1567 svobody i obce (1577 i císař Rudolf) i manův.²⁾

Když Jan z Lobkovic r. 1570 zemřel, spadl statek na syny jeho. (Viz IX. díl na str. 99.) Když se r. 1587 dělili, dostal se Tachov *Kryštofovi*.³⁾ Hejtmany byli tu Jiří Močelnic z Byšance⁴⁾ r. 1587 a r. 1591 Hanuš Vaněkovský z Weinkopfu. Sudími manského soudu byli r. 1594 Jan Vilém Kfelfř ze Zakšova⁵⁾ a r. 1596 Šebestian z Perglasu. Tito a s nimi soud měli nemalé odpory a nevole s Janem ze Širntynku o některé na poctivosti důtky, pro které se do soudu zemského i také do soudu Tachovského poháněli. Soudcové zemští nařídili některé pány, aby je smluvili a ti vypověděli, že důtky a hany učiněné více z nesrozumění a z nějaké horlivosti, nežli z jaké hodné příčiny zdvihají.⁶⁾ Viděti odtud, že starodávna vážnost soudu manského poklesla.

Ačkoliv Kryštof teprve r. 1609 zemřel, a panství Tachovské teprve r. 1649 vyplaceno býti mohlo, přece císař Rudolf je dříve ve své moci míti chtěl, aby prodav je peníze na válku v Uhrách dáti mohl (1598). Učinila tedy komora r. 1602 dne 8. ledna smlouvu s Kryštofem, že se mu za jeho právo k Tachovu 100.000 kop míšeňských vyplatiti má. Na počátku května téhož roku byl Melchior z Rechenberka do Tachova vyslán, aby panství od Kryštofa převzal. Pak jednáno (1604) s many, aby předložili své svobody, protože se zamýšlely velké změny na panství. Téhož roku zemřel Karel z Redvic, sudí, a na jeho místo jmenován Jan Vilém Kfelfř, jeden ze dvou, kterého manové ponavrhli.⁷⁾ Potom přikročeno k rozprodávání panství. Skorem všechny vesnice manům a držitelům okolních panství prodány.⁸⁾ Hrad Tachovský s městem, vsí Pisařova vesce a Mýto (Mautdorf), dvory, rybníky, sádky a honba r. 1606 v prosinci zastaveny *obci města Tachova* na 35 let. Císař si zůstavil many, hory, lesy (kromě stavebního dříví a paliva pro zámek a dvory). Tachovští byli povinni zámek a jiná stavení na svůj náklad udržovati, až by jim královským nákladem jsouce opravena odevzdána byla. Rok potom hrad Tachovský zedníky zdejšími ohledán. Našlo se, že k zachování vysokého stavení, které bylo mdlé, potřeba jest vyhnati z hlubokých základů čtyři opěrací pilíře, věž, jejíž horní část každou chvílí spadnouti mohla, znova stavěti a sklepy, chlévy, komíny a zdi znova opravit. Jedna věž (Feylthurm) byla již tak chatrná, že ani se opravit nemohla. Zedníci žádali na to 1150 kop a tesaři 1474 míšeňských kop.⁹⁾ Zároveň (asi r. 1607) zrušen manský soud, poněvadž se manové zpěchovali koněm na hrad jezdit, a poukázání ke deskám a zemskému soudu, až by se z manství vykoupili.¹⁰⁾ Statky Úšová, Pořejov, Tisová, Nové Sedliště, Hernberk, Drmoul, Sklenná huť a Horní ves r. 1612 ve dsky zemské vloženy.¹¹⁾

¹⁾ Arch. gub. ²⁾ DZ. 133. A 13, arch. musejní. ³⁾ DZ. 69. E 10. ⁴⁾ Arch. zemský. ⁵⁾ DZm. 137. L 45. ⁶⁾ DZ. 170. P 13. ⁷⁾ Arch. gub. ⁸⁾ DZ a kopiář 102 v arch. gub. ⁹⁾ Arch. gub. ¹⁰⁾ Beckovský. IIa. 384, urbář zámecký. ¹¹⁾ DZ. 136. A 24.



Bašty bývalé brány na Tachově.



Zámek Tachov r 1738.

Když začalo povstání r. 1618, koupili Tachovští od správce farní kostel, vypověděli děkana a r. 1620 všechno kostelní stříbro do Prahy odvedli. Zřídili si sami vojsko a falckrabské vojsko do města přijali. Po odtažení jeho poddali se sice Illovovi, veliteli ve Stříbře, ale když dne 22. prosince 1620 vojsko Mansfeldovo do předměstí vpadlo, pustili je do města a přes měsíc je vydržovali. Když císařští k městu přitáhli (1621), poznali Tachovští, že se věci obracejí, a proto bránu dolejší vysekali a lid císařský do města vpustili (2. února). Přes to město vydrancováno, že mnohým jen oděv na těle zbyl, a všechny spisy na radnici dletem roztrhány, dletem spáleny. Potom r. 1623 všechny statky i od hradu i od města zabrány a s městem dědičně prodány (1623) *Janovi Filipovi Husmanovi z Namedy*, c. k. nejv. lejtentantu. Pro město následovala nyní krutá doba. Husman měšťany donutil, že mu učinili slib dědičné poddanosti, a po celé živobyti je všemožně sužoval. Kromě toho mnoho zkoušeli od lidu vojenského, a r. 1641 a 1642 město od Švédů vzato. Roku 1647 bránili se Švédům, kteří část města vypálili. Roku 1648 zase Švédové přišli a zámek vypálili.¹⁾ Husman zpuštěné panství velice polepšil a mnoho panských požitkův na ujmú městských přidělal.

Po smrti Husmanově (1651) dostal se Tachov třem jeho dcerám nezletilým z druhého manželství. Pro veliké dluhy bylo panství r. 1664 odhádáno. Panství koupil z ruky *Jan Antonín Losi* hrabě z *Losintálu*, rada dvorské komory, jenž z něho učinil (1682) svěřenství. Po jeho smrti (1721) následoval po něm starší syn *Jan Antonín*, jenž několik statkův přikoupil. K poddaným byl laskav, panství povzněl a zemřel r. 1781 jsa toho rodu poslední. Panství Tachovské dostalo se po něm *Josefovi Mikuláši* hraběti *Windischgrätz*, jehož knížecímu potomstvu zámek posud náleží.

Zámek přese všechno opravování od r. 1607 byl dlouho v stavu žalostném. Roku 1623 byl bez oken, dveří a kamen, kromě toho na zdech a střeších tak sešlý, že se v něm bydlení nemohlo. Husman tu několik světnic zřídil, aby tu bydlení mohl. Prostavěl prý tu 30.000 fl. Roku 1648 zámek shořel a pomalu tak scházel, že byl Balbinovi zříceninou.²⁾ Jan Antonín Losy zase jej obnovil a byl v dobrém stavu až do r. 1770. Tehda dne 10. května uhodil brom do velké věže. S touto ozdobou města vyhořel přední zámek. Z té příčiny část ta na zdech chatrna i s věží vybourána (1788) a nechány jen dvě strany bývalého čtverhranatého stavení. Roku 1785 přenesena sem listovna rodiny *Windischgrätz*, r. 1788—1789 zřízeny tarasy na městské straně, potom r. 1796 na druhé straně. Také v l. 1797—1799 na zámku opravováno a stavěno.

¹⁾ Břlek. Děje konf. Skála V. 36. Stocklów. ²⁾ Miscell. III. 86.

TVRZE V OKOLÍ TACHOVA.

Za Inselthalem v lese »na starém zámku« spatňuje se hradiště objaté kamenným valem a příkopem a uprostřed velké balvany (pod jedním v jeskyni může 10 lidí seděti). Domníváme se, že tu stával hrad *Selmerk*, tuším nedostavěný. Vystavěl jej asi r. 1359 bavorský rytíř Oldřich Valdauer. Poněvadž to učinil na Tachovském panství, dal Karel IV. tu věc od manův, měšťanův a Chodův vyšetřiti a objevilo se, že Valdauer je v nepřávu (Arch. c. k. dvorský a губ.). Hrad potom ovšem rozmetán.

Do *Olřichova* klade Palacký tvrz, ale v pamětech o tom není zmínky.

Ve vsi *Willingreut* (prvotně asi Vítkov, Witigenreut) bývala tvrz zděná. Na ní seděl r. 1437 jakýsi *Hobart* r. 1465—1474 *Osvald Potzinger* (Stocklów, *Gesch. v. Tachau*, Arch. Třeboň. DD. 25. f. 246). Roku 1542 byla tvrz pustá v držení obce Tachovské (DZ. 230 A 22) a od r. 1623 patřila k zámku.

Východně od Tachova jest ves *Německá Lom*, která r. 1379 jistému *Sestfenci* náležela (Berné). Před r. 1387 Děpolt Tachovan tu ukázal platy klášterům kazatelským v Plzni (Arch. Plzeň.) a ve Stříbře. Tento r. 1400 Mikuláš postřiháč vyplatil (Arch. Třeboňský). Později měl Lom Veigl Tachovan a po něm dcera Anna vdaná za Pertolta Filibera, která r. 1454 tvrzíště v Německé Lomi a statky své ve mnohých vesnicích synu Pertoltovi zapsala (DD. 20 p. 129). V 16. stol. patřila Lom dílem městu Tachovu, dílem ke hradu tudíž (od r. 1557 ke Kočovu) a dílem k Planě.

Částkov vysazen byl před r. 1272 od nějakého *Částka*, po němž také je prvotní jeho německé pojmenování *Czaskenreut*. (později *Schossenreut*). Z vladyk zdejších připomínají se r. 1272 Jakub, r. 1354 Sulek a r. 1404 Nevlas (Reg. IV. 730, Arch. Teplský, DD. 15. f. 200—203). Roku 1471 a potom seděl na *Částkově Bohuše s Otěšic* purkrabí na Tachově (Arch. Drážďanský) a připomíná se ještě r. 1483 (Arch. Třeb.). Nástupcem jeho byl *Bohuslav*, bezpochyby syn, jenž se v l. 1493—1529 připomíná (Arch. Teplský, Reg. kom. soudu). Syn jeho *Jiřík* věnoval r. 1543 manželce a r. 1566 si tvrz, dvůr a ves *Částkov* ve dsky zemské vložil (DZ. 4. C 15, 252. B 16). Žil ještě r. 1570 (DZ. 59 P 13). Syn jeho *Vilém* následoval okolo r. 1574 a prodal *Částkov* r. 1591 *Janovi Vilémovi Kfeliři ze Zakšova* (DZ. 18. G 21, 167. O 11). Tento obdaroval ves téhož roku městským právem a přikoupil r. 1606 tu část vsi, která posud ke hradu Tachovu patřovala (DZ. 179. N 12, Stocklów, *Tachau* II. 32). Súčastniv se povstání odsouzen r. 1623 části svých statkův, tyto smahem zabrány a prodány (1624) *Janovi Kryštofovi Kavkovi s Říčan* (Blek, *Děje* konf. 264). Od dcer tohoto dostal se též statek (1657) v držení svobodných pánů *Brissigel*. Tito měli *Částkov* až do r. 1718 a pak přikoupen k Tachovu.

Kde je samota *Třídvoř* u Velkého Rapotína, stávala tvrz a dvůr, na kteréž seděl v 15. stol. rytíři z *Trautenberka*, pišče se *Trautenbergár* ze *Třídvořův*. Dvůr patřil pak do r. 1606 k Tachovu, odtud k *Částkovu* a od r. 1718 zase k Tachovu.

V *Pernalci* stojí posud stará tvrz s příkopem a valem. Ves pojmenovaná po *Pernaltovi* (něm. prvotně *Pernaltsreut*) byla již r. 1251 vladyčím statkem *Přibýslava* a synů jeho *Zaviše* a *Radoslava* (Reg. I. 586—587). Část vsi s tvrzí byla zpupným statkem, část se řídila městskými knihami v Tachově (DD. 15. f. 190, Borový, lib. erect. I. 111). *Otík s Pernalce* prodal (1414) tvrz, dvůr a část vsi *Pernalce Hanušovi Pehmovi z Osova* (Rel. tab. II. 110). Tento žil ještě r. 1420, kdež se postavil proti Pražanům (Arch.

č. IV. 379). Syn jeho Petr zemfel okolo r. 1439 a statek jeho spadl na krále. Teprve r. 1454 vyprosil si jej *Levhart s Vydšína* se synem *Zikmundem* (DD. 15. f. 431; 16. f. 211). Roku 1475 seděl »v *Pernalci*« *Martinek* Plzeňský, ale není zřejmo, jestli držel tvrz (Březan, listy *Švaberské*). O tvrzi dovidáme se z pozdějšího zápisu (1537), že ji *Jan Jiří s Reicenšteina* Kryštofovi z *Reicenšteina* pronajal; v l. 1533—1540 držel ji *Vilém s Trautenberka* také pod plat (Reg. k. s.). Roku 1563 prodala *Krystyna Sibenhorova* roz. z *Kečova* vdova tvrz v *Pernalci* *Janovi Sibenhorovi s Altsvintu* a tento r. 1568 *Ksteřině Kaplířové* roz. s *Hertenberka* (Arch. Třeboňský). Roku 1584 koupil ji Ondřej Tušner, souzed (pak i pisař) Tachovský a držel ještě r. 1600 (DZ. 252. C 20). Syn jeho Jiří Adam prodal *Pernalce* (1612) *Janovi Adamovi Lochudrovi s Palic* (DZ. 186. N 12). Okolo r. 1620 přikoupen *Pernalce* k *Částkovu* a s ním připojen r. 1718 k Tachovskému panství.

V *Pořejově* stojí dosud stará tvrz, jejíž držitelé byli many královými konajice službu s třemi koňmi jezdeckými osobné a s dvěma pacholky. Vladyky *Duhovoj* (1368) a *Bofek* (1380) byli pány tvrze a patrony zdejšího kostela. Po nich následoval *Jindřich s Sebusína*, jenž r. 1404 *Lilii* manželce své na *Bažantově* věnoval. Roku 1417 prodal se syny svými *Bažantov* a připomíná se ještě r. 1425 podávaje kněze do *Semněvic* (Lib. conf. DD. 15. f. 200). *Pořejov* a *Semněvice* držel po něm *Racek s Týnse* zejména v l. 1429—1437 (Lib. conf. Stocklów II. 230). Roku 1465 seděl tu *Michl Focinger* a r. 1472—1474 *Kašpar Fros* (Arch. Třeboňský, DD. 25. f. 246). Nástupce jich *Hanus s Dolic* udělil obyvatelům r. 1500 městské právo, a z téhož rodu následovali pak r. 1523 *Volf* a r. 1555 *Jeronym* (Stocklów II. 231, 419, urbář Tachovský). Roku 1571 patřil *Pořejov* *Šebastianovi Perglarovi s Perglasu*, jenž držel také *Úšavu* a r. 1600 zemfel. Dědicem jeho byl synovec *Jan Šebastian* (DZ. 64 A 14, 129. J 8). K jeho prosbě král *Matyáš* oba statky jeho *Pořejov* a *Úšavu* r. 1612 ve dsky zemské jakožto zpupné vložil (DZ. 136. A 27). Po *Břlohorské* bitvě ujel ze země a statky jeho v pokuté ujal. *Pořejov* s *Úšavou* postoupeny r. 1625 *Jeronymovi della Porta* vojenskému kapitánu, jenž *Úšavu* r. 1629 *Veronice Kateřině* ovd. *Brysllové* potom *Alsterlové* a *Atsfeldu* postoupil. Když pak po jeho smrti *Pořejov* pro dluhy prodáván byl, koupila jej také *Veronika* (Bílek, *Děje* konf. 420—421). Po *Veronice* držel *Pořejov* syn *Jan Adam Alsterle*, jenž r. 1670 v Praze zemfel. Bratr a dědic jeho *František Mikuláš* prodal statky *Pořejov* a *Úšavu* (1687) *Janovi Zikmundovi* hr. z *Götzen* (DZ. 399. B 26). Zůstal při panství *Borském* až do r. 1719, odtud byl devět let v držení *Františka Ignáce s Vunšvic* a od r. 1728 patřil k Tachovu. V 17. stol. byla tvrz dobře od kamene vystavěna a okolo byl příkop (Urbář v arch. Tachovském).

V *Úšavě* tvrz se udržela až do 19. století. *Oldřich Drevnic* postoupil ji císaři *Karlovi IV.* (1353) a za to obdržel *Novou* ves pod *Parkšteinem* (Rkps. Roudnický). Později tu vysazeno manství ke hradu Tachovu. Pocházel odtud rod *Rendlův s Úšavy*, jichž prvotní příjmení bylo *Reindl*. *Martin Rendl* byl r. 1417 patronem v *Tisové* a připomíná se ještě r. 1422 (Lib. conf.). Zdá se, že *Úšavu* prodal a rod jeho seděl pak na *Tisové*. Roku 1523 seděl tu nějaký *Majtolár*, r. 1555 *Šebastian* a *Krystl Perglarové s Perglasu* (Stocklów II. 419, urbář Tachovský). Kdy pak *Šebastian Pořejov* koupil, připojil k němu *Úšavu*. Tvrz byla již r. 1662 chátrna (Urbář v Tachově).

Ve vsi *Šomprunu* bylo manství kraje Tachovského. Zdali tu byla tvrz, není známo, protože se panské sídlo teprve v 17. st. připomíná.

V *Tisové* byla tvrz od starodávna. Vsi Tisová a Trnová, pojmenované po potocích, patřily do r. 1233 kapitole Mělnické a pak klášteřu Kladrubskému. Týž dostal také dvě země v Tisové od krále. Od polovice téhož století vyskytují se tu zemané r. 1251 *Mareš*, r. 1282 *Arkleb*. Tento měl také tvrz Kramolín, kterou král Jan na něm dobyl a r. 1319 klášteřu Tepskému daroval. (Reg.) Jiný *Arkleb* koupil r. 1349 ves Šonvald a čte se r. 1356 jako patron kostela Tisovského (DD. 14 f. 199b lib. conf.). Od r. 1363 vyskytují se bratři *Trystlín* a *Václav*, od r. 1365 onen s *Henzlinem* a od r. 1367 tento sám jako patronové kostela zdejšího. V držení tvrze a podací následoval okolo r. 1373 *Zdeněk* a r. 1379 *Jindřich*, kromě něhož tu ještě tři zemané měli popluží (Lib. conf. Borový, Lib. erect. II. 115, Berně, Acta jud.). Od r. 1394 a ještě r. 1404 vládl tu *Hanus* s *Kumpolce* (Lib. conf., DD. 15, f. 200). Od něho koupil Tisovou *Martin Rendl* s *Úsavy*. Tomuto král *Václav* byl dlužen 200 kop za služby a proto jej r. 1416 od berní a manských služeb osvobodil, dokud by se mu nezaplátilo (Arch. č. II. 455). Roku 1427 byl, tuším mrtev, a proto se vyskytuje Anna vdova jako patronka kostela zdejšího (Lib. conf.). *Martinovi* synu *Martinu* majestát r. 1416 daný skrze krále Ladislava r. 1456 obnovou (Rkps. Vídeňský). Následovali pak *Jan* a *Václav* bratři *Rerdlové*. Onen spravoval Tisovou r. 1466 a r. 1476 se oba rozdělili (Acta administr. Břežan, listy Švamberké), avšak r. 1483 prodal *Jan* díl svůj *Bohuslavovi* ze *Švamberka* a patřil tento odtud k Boru a ještě r. 1511 (Arch. Třeboňský). Ostatek držel r. 1522 *Jan Doubek* s *Býkovic*. Tehda *Kryštof* Pluh z *Rabšteina* přišel s pomocníky v noci před tvrz Tisovou, do ní se dobýval a šíp tam vstříhl hroze, jestli ho nepustí, že kuchařku osekati chce, a když pacholek přišel, toho také zbil a sjev do krčmy hrozil krčmáře osekati a vypáliti. Roku 1527 následoval v držení *Hanus* *Dobrohost* s *Konšperka* (Reg. k. s.). Roku 1540 držel Tisovou *Kunc* *keč* s *Kečova*, jenž býval hejtmanem na Tachově a potom *Kynžvartě*. Žil ještě r. 1555 (Arch. Tachovský). Synové jeho byli *Jan Lejpolt* (1564) a *Kašpar*, kteří se před r. 1573 o Ošelín a Tisovou rozdělili (Arch. gub. DZ. 61. A 19). Tisové měl každý díl. Díl *Janův* držel pak k Trnové a dělili se o něj r. 1596 synové jeho *Hanus* *Šebastian* a *Hanus* *Václav* (DD. 64 str. 535.). Onen měl r. 1603 Tisovou a tento pak oba statky. Císař *Matyáš* mu r. 1612 Tisovou z manství propustil (VUSp. 1898, DZ. 136. B 2). Jen *Václav* zemřel okolo r. 1620. Statky jeho Tisová a Trnová r. 1623 zabrány a darovány klášteřu Kladrubskému (Bílek, Děje konf. 275). V držení klášteřa zůstaly až do r. 1668 a k Tachovu přikoupeny r. 1823 (Držitelové v *Sommerově* topografii).

Trnové patřila ve 13. století klášteřu Kladrubskému, jenž tu měl do r. 1425 kostelní podací. Na manství a tvzi seděli r. 1374 *Lev*, r. 1404 *Hanus* s *Trautenberka* (Borový, Lib. erect. II. 125, DD. 15, f. 200), pak ji měli *Jordan* Tachovan s *Řehofem* *Guldanem* knězem a okolo r. 1437 *Jakub* *Brnř* (DD. 15 f. 427). Roku 1474 *Martin* *Hložtálek* s *Hojnestu* držel Trnovou a r. 1519 *Volf* *Filiber* s *Mělnic* (DD. a regesta komorního soudu). V 16. století seděli tu *Sibehorové* s *Alešvintu* (1542 *Servác*, 1556 *Kryštof* a *Kašpar*, 1568 *Jan*). Roku 1575 dostala se v držení *Keč* z *Kečova* a obyčejně držena k Tisové, stále pak asi od r. 1610. Roku 1603 z manství propuštěna (Dsky dvorské a zemské).

Tvrz byla také ve vsi *Lhotce*. Tato jest s Tisovou, Trnovou, Lomem a j. památkou po prvních obyvatelích jazyka českého. Z vládyk zdejších se připomínají r. 1374 *Racek*, r. 1379 *Pavlik* (Borový, Lib. erect. II. 125, Berně). Roku 1519 držel tvrz *Martin Rendl* a r. 1530 *Linhart Rendl* s *Úsavy*, jenž si ji r. 1443 ve dsky zemské vložil (Reg. k. s., DZ. 250. C 23). *Linhart*

prodal Lhotku *Janovi* *Erasimovi* ze *Švamberka* († 1580) a od doby té držena k Boru (Arch. Třeboňský). Jiří *Erncei* ze *Švamberka* prodal Lhotku r. 1606 *Potencianě* *Švamberkové* roz. *Hofmance* na *Švamberce* a *Bezdručich* (DZ. 180. L 3). Lhotka byla potom samostatným statkem až do r. 1823.

Sedliště Staré povstalo na lukách, které se již r. 1176 sedlištěm nazývaly (Reg. I. 156). V starších dobách nazývalo se jen *Sedlištěm* neb i *Sedlcem*, a teprve od té doby, co *Nové Sedliště* vzniklo, *Starým Sedlištěm* (poprvé tuším, r. 1429). Patrony zdejšího kostela a držitelé tvrze a manství byli r. 1357—1363 *Mareš*, 1367—1379 *Racek* (část vsí měl *Ješek*), 1380 *Bohuše* *Ryněf* a 1383 *Štupek*. Roku 1404 držel je *Otík* s *Hlašovic* (Lib. conf., Berně, DD. 18. f. 104¹), r. 1405 *Bohuše* s *Otšic* a v l. 1418—1429 *Bohuslav* *Racha*. V l. 1464—1472 seděli tu *Jan* *Šonšveidř* a *Jan*, syn jeho (DD. 16, f. 232. *Paprocký* o st. pan. 336). Roku 1472 koupil *Staré Sedliště* *Zikmund* *Křetř* se *Zakšova* a seděl tu ještě r. 1490 jsa hejtmanem Tachovským (Arch. Třeboňský Rel. tab. II. 444). Nástupcem jeho od r. 1498 byl (syn) *Vilém* (DZ. 133. A 16). Král *Ludvík* mu *Staré Sedliště* (1522) z manství propustil, ale jen potud, pokud by Tachov nebyl v držení králově (DZ. 1. C 30). *Vilém* žil ještě r. 1535 (Arch. Tepský). Nástupcem jeho byl syn *Jan* a připomíná se v l. 1555—1574 (Urbář Tachevský DZ. 45. D 11). Pak následoval (okolo r. 1580) syn *Jan* *Vilém*, jenž r. 1591 *Částkov* koupil a tam později své sídlo přenesl. Tvrz a městečko *Staré Sedliště* patřily odtud k *Částkovu*. Okolo r. 1624 tvrz vypálena. V 17. stol. stalo se *Staré Sedliště* samostatným statkem a zůstalo jím do r. 1850.

Dvůr *Lukavice* u *Mchova* ležící stojí na místě vsi, která pocházela ze staročeského osazování. Zdejší tvrz držel *Prokop* *Gulden* Tachovan a r. 1452 prodal ji se vsí *Mikulš* *Kostenpírovi* s *Mělnic*, po němž tu r. 1465 *Jan* *Kostenpír* seděl (Rel. tab. II. 223, Ach. Třeboňský). V l. 16. stol. byla již tvrz zanikla a *Lukavice* patřila ke *Starému Sedlišti* (DZ. 252. C 1¹).

V *Novém Sedlišti* viděti rybníček s ostrovem čili tvrzíštěm. Zde seděl bezpochyby *Zikmund* ze *Švamberka*, jenž slove r. 1427 sezení v *Sedlišti* (Arch. Chebský). Od r. 1479 držel je *Kašpar* s *Vidršperka* a r. 1482 *Kašpar* s *Reicenteina* (Arch. Tepský, Kopiař Kladrubský). Nástupcem jeho byl (syn) *Mikulš* v l. 1516 až 1528 (DZ. 44. K 23, Arch. gub.). Roku 1536 držel týž statek syn jeho *Jan* *Jifi* a ještě r. 1555. (Kniha fary *Plasské*, Urbář Tachovský). V l. 1584—1603 seděl tu *Jonáš* *Tuchar* s *Šoberova* (DZ. 66. M 12, VUSp. 1898, L 59). Potomstvo jeho udrželo se na *Sedlišti* i po konfiskaci. Samostatným statkem bylo pak *Sedliště* až do r. 1850.

Šomvald tvrz, ves a manství kraje Tachovského pochází z osazování německého. Ves byla manstvím již r. 1349, když ji *Oldřich* *Sturgrans* *Arklebovi* s *Tisov* prodal (*Kopiař* *Roudnický*). Patrony kostela byli r. 1360—1363 král, 1370 *Petr* *Kolinský*, 1404—1412 *Petr* ze *Šomvaldu* (Lib. conf., Arch. Tepský). *Zikmund* *Šisma*, syn tohoto, učinil před r. 1418 pořízení o statcích svých *Šomvaldu*, *Bažantově*, *Kumpolci*, *Hlinné* a *Lomu*. První dva odkázal *Levhartovi* bratru svému (DD. 14, f. 199). Roku 1434 měl týž statek *Martin* s *Hojnestu* (Reg. císařská ve *Vídni*) a seděl tu ještě r. 1437 (*Stocklów* II. 230). Po něm následovali 1454 *Albrecht* *Mengesreiter*, r. 1498—1508 *Mikuláš* *Grys* z *Mences* a r. 1528 *Jiljí* tohoto syn (DD. 19, str. 241, DZ. 133. A 16—18, Arch. gub.). Roku 1555 měl jej *Valter* s *Habsperka* (Urbář Tachovský) a po něm *Mikulš* *Širntyngr* a *Širntynku*. Když se čtyři synové tohoto r. 1570 dělili, dostal *Hanus* tvrz a městečko *Šomvald* na svůj díl (DZ. 62. P. 19). Seděl tu ještě r. 1603 (VUSp. 1898 I. 59). Po něm následoval strýc *Jošt* *Jindřich*, jemuž statek ten (1609) dědičně ve dsky zemské vložil (DZ. 134 M 2). Roku 1623 sice mu z pokuty v manství proměněn, ale r. 1646 zase z manství propuštěn (*Bílek*, *Konf. 391*). Potomstvo jeho sídlilo tu až do 19. století.



Obraz českého iva

na Tachovské radnici.



BOR HRAD.



ihovýchodně od Přimdy a západně od Stráže táhne se planina skorem rovná a jen na poznání vlnitá, v níž položeno jest městečko Bor, v okrese Přimdeckém nejvýstavnější a nejúpravnější, známé svými dobytčími trhy. (Proto kromě jiných pět hospod podle sebe ve východním pořadí.) Na západním jeho konci stojí starý hrad Borský, nyní sice po novověkém způsobu upravený, ale ve zdech starý a pro svou věž, vzácné a málo vídané způsoby, památný.

Hrad býval opevněn hradbami, valy a příkopy, na straně severní také potokem tekoucím; nyní jsou příkopy zasypaný a veskrze v pěknou zahradu proměněny; jen na východní straně zůstala po nich známka. Ačkoliv tím i jinakou úpravou Borský hrad novověký ráz obdržel, přece lze na něm dobře rozeznati prvotní jeho rozdělení na *hrad* a *předhradí*. Přeš potok, hrad od městečka dělicí, jde se nyní po kamenném mostě s hrubým peřením k dlouhému lomenému stavení, před nímž jest úzká cesta, bývalý parkán. Stavení to je novověkým cimbuřím a věžemi ozdobeno, a nacházejí se v něm v přízemí a v prvním poschodí úřednické byty a v křídle jeho jednom senník. Zbytků po bráně v tomto stavení není; byla-li brána, jest zastavena a na jejím místě jest obyčejný průchod pro pěši. Dvur, který jest za tím stavením a trávníky okrášlen, byl předhradím a obsahoval kromě toho příkop, který jej od hradu dělil. Na straně jeho jihozápadní jest do zahrady jednoduchá branka, která bývala vjezdem z druhé strany. Spatřuji se totiž na ní zvenčí posud kladky, které byly k podjímání mostu, a při nich dva erby, každý se lvem, kterýž erb se spatřuje také na novověké věži, přistavěné na konci senníku. Nová jest i při této věži hradba s cimbuřím a křížovými střílnami.

Obě dotčené cesty z města a tato venkovská spojovaly se před příkopem vlastního hradu a přes něj se vcházelo do hradu. Naproti totiž prvnímu vchodu (městskému) jest jednopatrové stavení, jedině to, které zachovalo starší úpravu, totiž aspoň z 18. století (však venýře u oken jsou starší) a v jeho severozápadním rohu nachází se stará gotická brána s kladkami a místem k zapadání zvoditého mostu (těž se známkami rustiky na kamení v levo od brány a střelnou koulí zazděnou). Také se na levém patníku vidí čep, v němž se most otáčel. Bývalý průjezd touto branou jest na vnitřní straně zazděn; v průjezdu asi uprostřed spatřuje se druhý gotický oblouk. Staré toto stavení již za dávných dob dvěma pilíři podepřeno. Poněvadž jsou příkopy zasypaný a bývalých hradeb vlastního hradu také není, obchází se toto stavení a přichází se okolo něho do zámeckého dvora. Tento jest zavřen na třech stranách stavením, které jest skorem veskrze staré, ale rozšířeno jest některými přístavky a obdrželo všude moderní úpravu. Míjíme tím totiž ten novomodní gotický sluh, který na celém stavení do podrobná proveden jest. V rohu uvnitř jest přístavek, z něhož jdou schody do hořejších místností. Nad ním jest šestero erbů Löwenšteinských pánů a jich manželék. Vedle toho jest kaple oltářem obrácená k jihu, kdež vyběhá na způsob výstupku. Kaple má pěkný portál. Od kaple v levo jest schodiště šestihranaté, které má v přízemí dva portály starožitné podoby, velmi krásné, které sem bezpochyby z nějaké přestavované části přeneseny. Na některých místech ozdobné proutí poroucháno, někde to opraveno maltou, jinde necháno tak (aneb spíše zase oprášeno). Ozdobné tyto portály pocházejí z 15. věku. Vedle tohoto schodiště táhne se jednopatrové stavení v novější době zřízené. V přízemí jeho jest také starožitný krásný portál. Nedaleko velké věže spatřují se troje erby bývalých držitelů, uprostřed Švaberský.

Jihovýchodního rohu toho stavení dotýká se stavení *velké věže*, nej památnější stavby celého hradu. Základem jejím jest pravidelný kruh, ale na jižní straně zdá se, jakoby trochu v roh vyběhal.

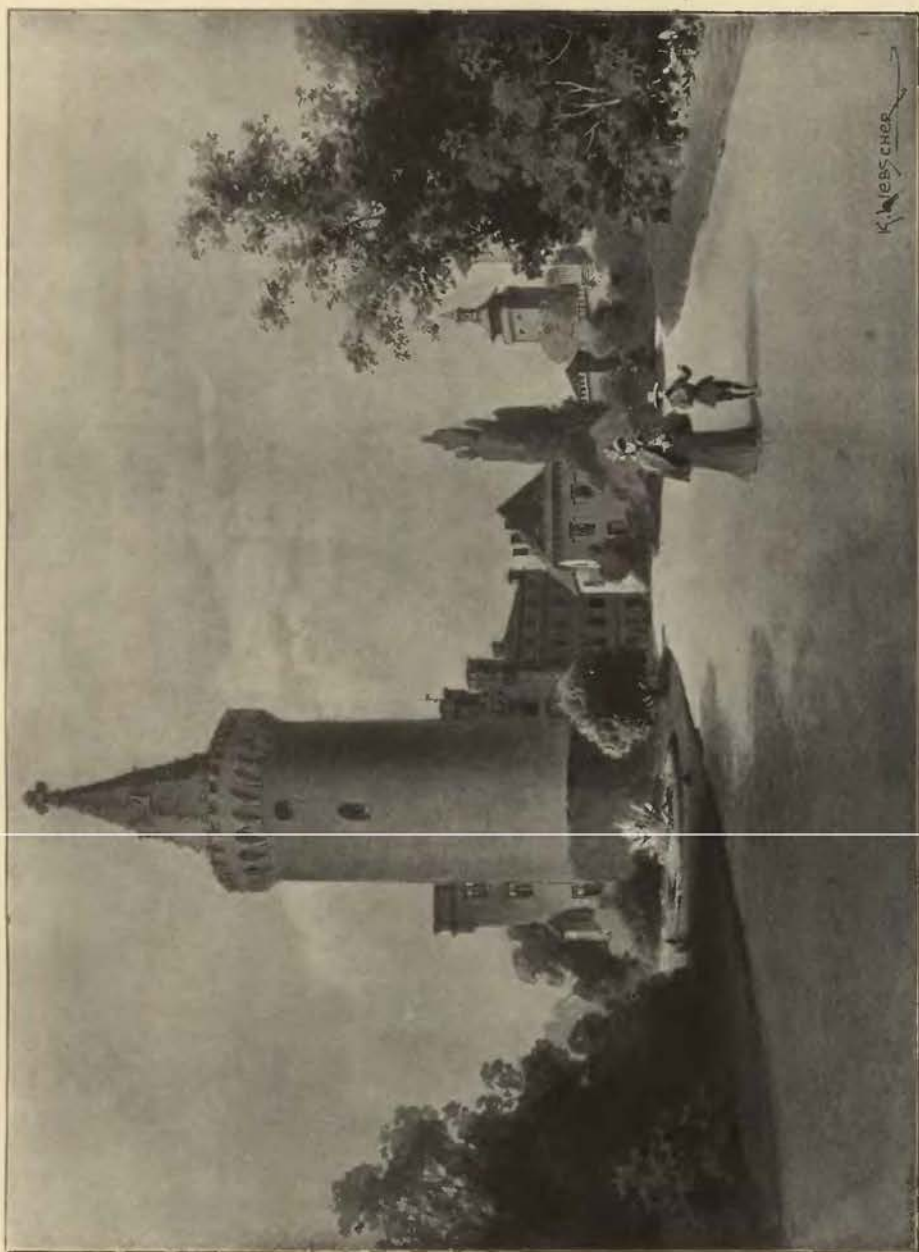

Bor hrad.

V přízemí jejím a prvním poschodí není oken aniž jiných otvorů. Výše jsou okénka rozmanité podoby, z nichž jedno v druhém poschodí má starožitné venýře. Na východní její straně v znamenité výšce uvázly tři koule. Nahoře okolo věže jest silné cimbuří, které spočívá na krakorcích; na něm jest široký ochoz, z části na cimbuří, z části na zdech věže; kde totiž jest cimbuří, zúžuje se věž v osmíhran a přechází v osmíhraný jehlanec, který zastupuje střechu. Rohy tohoto jehlance ozdobeny jsou ozdobami lupenovitými a nejvýše na něm, na místě makovice, nachází se hrubý kříž. Jako všechny středověké věže měla i tato věž branku ve výšce, tak že se k ní chodí schodištěm nahoru a potom ve střeše přístavku jednopatrového. Branka do věže má jednoduché, polookrouhlé klenutí; délka průchodu značí též hrubost zdi. Od venkovského kruhu do vnitřního jsou $3\frac{1}{4}$ m. V cihelném dláždění vnitřní prostory jest nevelká díra čtverhraná, prknem přikrytá, totiž otvor, kterým vězně sázeli do vězení zpodního. Pod tímto vězením jest prý ještě jedno klenutí. Po schodech, napřed podle zdi umístěných a z kamene tesaných, potom po dřevěných schodech lze přijíti k horním místnostem prázdným (kromě jediné, kdež jest zámecká listovna) a pak dveřmi na ochoz a výše po schodech i do střeše až k oknům v ní se nacházejícím.

V krásném parku jest rybníček a tu se také spatřuje živé znamení erbovní zakladatelů hradu.

Okolí Boru bylo prvotně částí pomezního hvozdu jako bor. Když se krajina zalidňovala, seděl pán její *Ratmír* (1224—1247) ve vsi Skviříně. Týž měl dva syny *Ratmíra* a *Bohuslava*, kteří byli po sobě purkrabími na Přimdě. Onen seděl na Boru, kdež byla tvrz postavena, již r. 1263, tento se v l. 1283—1291 také z Boru psával a ještě r. 1310 žil. Jak se zdá, měl Bohuslav několik synů. Jeden z nich *Racek* připomíná se od r. 1290. Nad něj vynikl *Bušek* (Bohuslav), jenž byl asi od r. 1312 popravcem Plzeňského kraje. Oldřich lantkrabě Leuchtenberský a Oldřich Zajíc majíce s ním záští, r. 1318 městečko jeho Bor zpustošili. Bor s ním držel *Dobeš* (1320), snad bratranec.¹⁾

V následujících dobách stal se hlavním sídlem rodu tohoto hrad Krasíkov, a páni, kteří se posud z Boru psávali, psali se pak ze Švamberka. *Bohuslav* (1342—1379) držel oboje, založil r. 1361 kapli sv. Vavřince ve hradě a obyvatelům městečka dal r. 1369 svobodu, aby o statcích řídili. Z jeho čtyř synův vládli na Boru prostřední dva, *Bušek* a *Bohuslav*. Roku 1388 darovali s mateří Annou ves Skviřín k Borskému kaplanství²⁾ a r. 1391 s mladším bratrem *Janem* obnovili svobody městečka o řízení statků.³⁾ Tento Jan obdržel r. 1390 kanovnictví u Pražského kostela, ale nedáv se za celé desetiletí vysvětití, zřekl se pak kněžského stavu (1400). Bohuslav mu dal r. 1401 Borské panství za díl, a téhož roku Jan potvrdil svobody městečka. Asi v ty doby zemřel Bohuslav, a Jan spravoval pak i Bor i Krasíkov.⁴⁾ Roku 1409 stat od krále Václava z neznámé příčiny.⁵⁾ Zdá se, že již dávno před tím byl v zajetí a jen tak se vysvětluje, proč mladý *Bohuslav* (syn Bohuslavův), ač nezletilý, r. 1408 dne 2. března svobody městečka potvrdil. Bohuslav s bratřími, ač pod poručenstvím, přece svým jménem listy vydával; tak i r. 1409, když obdaroval oltář Božího Těla v kostele Borském.⁶⁾ Roku 1414 ukončili záští s králem, které měli o hlavu Janovu,⁷⁾ a téhož roku Bohuslav a Hynek svobody městečka potvrdili. Tito oba také (1415) oltář Božího Těla obdarovali.⁸⁾

O osudech obou již na str. 43—45 vypravováno. Zde budiž jen doloženo, že Bor r. 1430 od bratrstva Táborského byl obléhán, ale nedobyt.⁹⁾ Páni mezi tím málokdy sem přišli, a hrad proto scházel. Když si Hynek r. 1454 se synem svým Bohuslavem odúmřel po předcích vyprosil, byla v Boru pustá tvrz, některé vesnice pusté a obyvatelstvo české skrze krutosti předěšlých válek tak prořídle, že se ve své národní samobytnosti neudrželo.¹⁰⁾ Bohuslav potvrdil r. 1459 svobody městečka a r. 1476 povolil výhradný prodej městského piva.¹¹⁾ Za purkrabí tu měl Bohuslava z Cetlic (1476), Jana z Vrbavče (1478).¹²⁾ *Hynek*, syn Bohuslavův († 1490), ujal Bor ještě za živobytí otcova a potvrdil r. 1486 svobody městečka.¹³⁾ Když pak tento r. 1489 ještě před otcem zemřel, ujal Bor bratr jeho *Jindřich* a r. 1494 svobody městské potvrdil. Týž pán r. 1494 plat na městě Boru na spasení duší svých rodičů oddal ke kapli neb sínci před kostelem sv. Mikuláše.¹⁴⁾ Purkrabí tu měl Zdebora z Příčiny.¹⁵⁾

Nedlouho potom oddělil se Jindřich od synův Hynekových a nejstarší z nich *Kryštof* spravoval jejich statky. Týž pán, jsa přísně katolického smýšlení, byl nepřítelem bratrské jednoty a šestero jich ze vsi Ůjezda dal na hradě Boru upáliti.¹⁶⁾ Roku 1505 se bratří rozdělili, při čemž se Bor na díl *Januv* dostal. Tento Jan r. 1506 v květnu od Jindřicha z Gutšteina zajat i s bratrem Bohuslavem a zavezen na zámek Švarcenpurk v Horní Falci. Vzácne ty pány vězil nemilosrdně ve věži a hrozil veřejně, že je dá stíti, bude-li ublíženo bratru jeho Janovi, jenž byl od soudu zemského pro své výstupky hrdla odsouzen. Aby svou vůli vynutil, vpadal do Čech a najímal zločince, aby v Čechách pálili. Několik jich zajali v Domažlicích

¹⁾ Podle regist a F. r. B. ²⁾ Borový, Er. III. 291, lib. conf. ³⁾ Arch. m. Boru. ⁴⁾ Reg. Vat., arch. Borský. ⁵⁾ Staří letop ⁶⁾ Lib. erect. IX. F 3. ⁷⁾ Arch. č. I. 196, VI. 30. ⁸⁾ Arch. Borský. Lib. erect. X. G 8. ⁹⁾ Palacký, Urk. Beitr II. 167. ¹⁰⁾ DD. 16, f. 220, 23, F 15. ¹¹⁾ Arch. Borský. ¹²⁾ Březan, Regesta, arch. Třeboňský. ¹³⁾ Arch. Borský. ¹⁴⁾ Rel. tab. II. 463. ¹⁵⁾ Arch. Třeboňský. ¹⁶⁾ Arch. č. VI. 314. Palacký na str. 89.

a utratili. Jindřich z Příčiny proto se k boji hotovil, zbroj zohledal, lidi pohotově měl, též děla, tak že potřeba bylo jen zapráhnouti. Také Léva z Říčan, který asi v srpnu purkrabský úřad ujal, se o bezpečnost Boru staral. Mezi tím oba páni byli vězení a přituzeno jim tak, že se jim polovice jísti a pítí nedávalo, jakož se jim prve dávalo, kromě toho trpěli zimu a smrad veliký a ve dne i v noci pro vši odpočinouti neměli. Psali na podzim úpěnlivá psaní mateři své a bratru Kryštofovi, prosíce ho, aby je z toho vězení vyručil. Ale ačkoliv všechno panstvo se o ně bralo a veřejnou válku žádalo, přece došlo k propuštění pánův teprve v březnu r. 1507.¹⁾ Jan vládl potom pokojně na Boru několik let a zemřel r. 1533.²⁾

Janovi synové *Petr, Bartoloměj a Jan Erazim*, byvše napřed pod poručenstvím mateře Benigny ze Štahrenberka, přikoupili Ronšperk a rozdělili se r. 1548 tak, že Petr dostal Ronšperk s vesnicemi u Boru a ostatní po polovici Boru.³⁾ Bartoloměj zemřel z nich nejdříve (1560, 17. května), odkázav statek svůj synu *Janovi Vilémovi*.⁴⁾ Jan Erazim († 1580), jenž byl mužem v hornických věcech znalým, neměl děti a proto odkázal statek svůj strýcům svým *Janovi Jiří* (synu Petrovu) a dotčenému *Janovi Vilémovi*,⁵⁾ tak že tento měl tři čtvrtiny a onen toliko čtvrtinu na Boru. Ke zcelení došlo r. 1601. Jan Jiří totiž vše, co měl při Boru, postoupil synům Jana Viléma († 1590), totiž *Janovi Bartoloměji a Jiří Ernreuchovi* a za to obdržel od nich statek Maššovský.⁶⁾ Oba bratři potvrdili r. 1601 dne 25. dubna svobody města Boru a dne 11. prosince Jiří sám. Týž také Borským r. 1602 erb a pečeť vyjednal.⁷⁾ Jiří totiž byl samostatným pánem Boru, jež od bratra smlouvou nám neznámou přejal. Roku 1610 vysadil Borským obšírný pivovarský řád a zemřel r. 1614.⁸⁾ Jediný jeho syn *Jan Vilém* zůstal v l. 1618—1620 císaři věrným a podržel proto statky své Bor, Kestřany a Újezd. Roku 1630 potvrdil svobody města Boru, ale prodal (1650) panství Borské *Zikmundovi Bedřichovi* hrab. z *Götzen*.⁹⁾ Pán tento († 1662) zapsal všechno panství r. 1652 *Isabcl Marii roz. Trčkovně z Lápy*, manželce své. Tato je držela až do r. 1681 sama a od téhož roku společně s *Janem Zikmundem*, synem svým. Tento byl po mateři samotným pánem na Boru a když zemřel, koupil jej (1718) ve veřejné dražbě *Jan Karel* hrabě z *Götzen*, ale prodal jej r. 1720 *Dominíkovi Markwartovi* hraběti z *Löwensteina a Vertheimu*.¹⁰⁾ A poněvadž knížecí rod Löwenšteinský posud se v držení zámku Boru nachází, stal se tu vzácný případ, že se v držení panství jen tři rodové vystřídali.

NOVÝ HRAD NAD STRÁŽÍ.



ápadně od Stráže a jižně od Souměře v údolí mezi lesnatým pohořím, které je v tu stranu ke Stráži, a vlnitým úpatím pohoří Přimdeckého spatřuje se zajímavé tvrziště, které poutník tudy jdoucí nemůže pominouti zrakem, poněvadž jest, jak říkáme, nápadné. V rovině násep, příkop hluboký objímají tvrziště, jehož boky jsou velmi strmé a kromě toho zavírají čtverhranatý vnitřek mohutné náspy, které sesypáním ohrady povstaly, avšak z kamene nebyla, protože se prý při kopání na kámen nepřichází. Uprostřed tvrziště kopali a uhodili na černou zemi od ohně, uhlí a pod. Pod tvrzištěm jest rybník, jehož vodou se příkopy nadýmaly; ovšem byly tehda hlubší nežli jsou nyní. Jižně od tvrziště na kopci stojí kaple neb kostelík, který prý držitelé tvrže založili. Nivám okolním se říká Neuhaus (t. j. Nový hrad), tvrziště samo slove Schlössl (Hrádek). Slovem „zum Neuen Haus“ pojmenována byla vedlejší louka již r. 1596.¹¹⁾

O založení a osudech tohoto hrádku není nic známo. Okolí patřilo ode dávna ke hradu Přimdě. Možná, že tu držitelé zástavní v 15. století hrádek vystavěli. Snad se to stalo skrze *Jana ze Švamberka*, když r. 1456 městečko Stráž manželce Hedvice u věně zavazoval.¹²⁾

¹⁾ Palacký 113, arch. Třeboňský. ²⁾ Pam. arch. VII. 449. ³⁾ Arch. Třeboňský. ⁴⁾ DZ. 13. L 23. Pam. arch. VII. 449. ⁵⁾ DZ. 21. B 4—7. ⁶⁾ Arch. Třeboňský. Hejtmanem tu byl r. 1591 Volf z Raiceušteina. (Tamže.) ⁷⁾ Arch. Borský. ⁸⁾ Tamže. ⁹⁾ DZ. 306. G 7. ¹⁰⁾ DZ. 494. K 17, 496. C 8. ¹¹⁾ Arch. gub. ¹²⁾ Arch. Třeboňský.



TVRZE V OKOLÍ BORU A KLADRUB.

Ve vsi *Skviřině* byla tvrz již ode dávna, ovšem nikoliv již r. 1115, kdež Skviřin patřil knížeti, ale sna¹⁾ již v l. 1223 až 1247, když tu seděl *Ratmír* předek pánů Krasikovských. (Reg. I. 89, 176, 312, 553.) Od prostředku 13. století zůstal Skviřin příslušenstvím panství Borského, a tvrz připomíná se ještě r. 1454. (DD. 23. F 15.)

V *Souměři* stojí statek na místě bývalé tvrže, jež bývala manstvím ke hradu Přimdeckému. Na tom manství seděli r. 1407 *Pavel* a *Aleš* bratři, zakladatelé oltáře v kostele sv. Václava *Tachovském* a r. 1427 *Zimund Holub*.¹⁾ Král *Vladislav* sice *Souměř* (1497) *Lorencovi* z *Vidřperka* z manství propustil a potomek jeho *Gunter* přijav *Souměř* (1542) od bratra *Bohuslava* za díl, smlouvu o to ve dsky zemské vložil,²⁾ ale potomní držitelé zase manské služby konali; tak zejména *Jan* ml. *Čertn* z *Chuděnic* r. 1562.³⁾ Právo *Vidřpergárův* přešlo r. 1577 na *Švamberky* a r. 1591 dostal se týž statek *Kryszeldě Švamberské* z *Lobkovic*, po níž r. 1603 vnučka *Kryszelda Švamberská* z *Donína* následovala. Od ní se dostal týž statek synovi *Janovi Vilémovi* a připojen k *Boru*.⁴⁾

Při dvoře *Muckově* stávala tvrz, na níž se usadila pošlost schudlá pánů ze *Švamberka*. Roku 1379 seděl tu *Dobeš* se svou mateří *Žofkou*. Týž zemřel před r. 1403⁵⁾ zůstaviv syny *Hynka*, *Svojsě*, *Buška*, *Kacka*, *Karla* a *Janka*. Hynek odědil se od bratří mladších asi r. 1408 maje *Malovice*;⁶⁾ ostatní prodali r. 1409 plat na *Vysočanech* ke kaplanství v *Boru*. *Svojsě* žil ještě r. 1435 prodav plat v *Lučici*, který na svůj díl držel.⁷⁾ *Janek*, který *Muckov* držel, ale tu nebydlíval,⁸⁾ zemřel v l. 1460—1464 zůstaviv syna *Burjana*. Ten prodal r. 1486 zboží *Muckovské* *Hynkovi* ze *Švamberka* a patřilo odtud k *Boru*.⁹⁾

V *Pernartících* (nikoliv *Bernartících*) stojí zámek na místě bývalé tvrže. Ves sice bývala ve 14. století na několik dílů rozdělena, ale největší díl s tvrzí a kostelem držel r. 1356 *Bosdech* s *Buškem* synem a r. 1379 *Jan*. Tento byl pán nábožný a podporoval církevní ústavy; v *Pernartících* založil r. 1499 oltář sv. *Doroty* Zemřel okolo r. 1413 a dědici jeho stali se *Beneda* z *Volfsteina* a *Martin* z *Osroměče*. Tohoto syn *Jan* byl tu ještě r. 1431 pánem.¹⁰⁾ Roku 1459 byl *Purkart* z *Hořešovic* držitelem *Pernartice* a pak následovali jeho potomci, totiž r. 1486 *Jan*, r. 1518 *Jindřich starší* a r. 1543 bratři *Kryštof* a *Volf*, kteří si tvrz *Pernartice* z vesnicemi v obnovené dsky zemské vložili.¹¹⁾ Poslední z nich byla *Anna*, která r. 1553 statek *Pernartický* *Janovi Merklinskému* z *Merklna* darovala.¹²⁾ *Jan* žil ještě r. 1576 a později tu seděl potomek jeho *Purkart* (1590 atd.), který tento statek prohošpodářil. Od jeho věřitelův prodány *Pernartice* před r. 1639 *Dvořšovi* hrab. z *Dobřeše*.¹³⁾ Po smrti tohoto ujal je (1641) syn *Maximilian*, ale později převzal je bratr jeho *Jaroslav*. Týž prodal je r. 1650 *Puryšovi* ze *Špankova*, nejv. lejtenantu.¹⁴⁾ Tento zemřel před r. 1675, a *Pernartice* ujala dcera jeho *Anna Eliška*

provdaná *Lašanská*.¹⁾ Později drželi je *Hildeprandtové* a prodali r. 1732 k *Boru*

Racov (neb *Racovy*) jest vesnice jihovýchodně od *Boru*. Již r. 1247 připomínají se *Ratmír* z *Racova* a *Protiva* z *Blahust*, synové *Lipoltovi*.²⁾ Později se tu připomíná farní kostel, pak i tvrz. Roku 1359 tu seděli *Ota*, *Přibík* a *Jordan*, r. 1379 byl rozdělen mezi *Otika*, *Jiřika*, *Martina* a jakési *sirotky*;³⁾ kromě toho se r. 1371 *Nachval* a *Přibík* připomínají.⁴⁾ Onen žil ještě r. 1404. Po *Onšovi* zůstala vdova *Dorota*, která, tuším, tvrz držela (1396). *Oněš* (1412), *Nachval* (1424, 1428) a *Nepr* drželi bezpochyby jen části vsi; tvrz patřila *Janovi*, jenž se r. 1414 připomíná.⁵⁾ *Drahuše*, vdova po něm, prodala tvrz *Racov* před r. 1437 *Janovi Škvalovi* z *Modřevovic*.⁶⁾

Roku 1454 povolána tu odúmřelá vyprosil si ji *Beneš* *Libšteinský* z *Kolovrat*.⁷⁾ Část vsi držel r. 1486 *Jan* *Mnich* z *Blahust* a r. 1508 *Jan* z *Kladrubic*.⁸⁾ Také asi v tu dobu seděli tu předkové těch, kteří se pak psali *Racovskými* z *Dubného*. Tvrz držel v l. 1521—1532 *Volf Sedlecký* z *Újezce*.⁹⁾ Týž prodal *Racov* v l. 1532—1540 *Jindřichovi Purkartovi* z *Hořešovic*. Po tom následovala z téhož rodu *Anna* (buď sestra neb dcera), která *Racov* (1553) *Janovi Merklinskému* z *Merklna* na *Souměři* prodala.¹⁰⁾ Tento odkázal *Merklín* r. 1576 manželce své *Anně* z *Vidřperka*, ale tak, aby po ní zase na jeho potomstvo přišel.¹¹⁾ Jeho potomek *Adam* držel *Racov* v l. 1603—1616.¹²⁾ *Purkart* z *Merklna* prodal *Racovy* (1623) *Gabrielovi Pechmanovi* z *Šenaut*.¹³⁾ Po tomto následovali *Jachym* z *Reichartu*, r. 1641 *Ota Jiří* z *Helversenu*, r. 1665 *Ferd. Šeb. svob. pán Vernier*, r. 1668 *Maximiliana Lidmila Helversenova*.¹⁴⁾

Vitovice jest dvůr nedaleko *Strachovic*, kdež před časem i tvrz bývala. Stála tu již r. 1407 a byla tehda příslušenstvím *Pernartice*.¹⁵⁾ Roku 1543 byla tvrz již pusta a dvůr také zpusť. V 16. stol. dvůr obnoven a patřil k *Racovu*.

V *Olši* býval starý zámek (ještě místo zřetelné), jenž r. 1778 shořel; v starší době tu bývala tvrz. Ves připomíná se již ve 12. století a nazývala se *Olešnou*. Roku 1379 tu bylo několik statků; největší drželi *Bun* a *Slavibor*. Onen se také r. 1402 jako podací pán na *Mečlově* a r. 1415 jako svědek připomíná.¹⁶⁾ Potomek jeho byl r. 1463 *Zbraslav Boun* z *Olše*.¹⁷⁾ Avšak pánem tehdá (1465) byl *Jan* ze *Švamberka*, jenž získal r. 1466 také *Bonětičky*. Na počátku 16. stol. seděl tu *Jiří* z *Raiceňstěna*, jenž před r. 1516 zemřel.¹⁸⁾ Synové jeho *Jost* a *Jan* se r. 1516 dělili a onen podržel *Oleš*. Roku 1551 ještě žil a jediná jeho dcera vdána byla za *Adama* ze *Švamberka* a na *Přimdě*, jenž s ní obyečně na *Olši* bydlíval.¹⁹⁾ Po *Anně* zdědily *Oleš* dcery její *Benigna* vdaná *Roupovská* a *Lidmila* vdaná za *Petra Kokořovce* z *Kokořova*. Když i otec zemřel, prodala *Benigna* svou polovici mateřskou i co měla statku po otci (1592), *Petrovi*.²⁰⁾ Později nabyli *Olše* *Václav mladší Koc* z *Dobřeše* († 1605), jenž týž statek dečí *Anně Veronice* odkázal.²¹⁾ Od této koupil jej r. 1622 voják *Gabriel Pechman*

¹⁾ Lib. erect. VII. 141, arch. Třeboňský. Roku 1471 část vsi k *Orlovu*. (DD. 61, str. 500.) ²⁾ Rel. tab. II. 498, DZ. 43. D. 29. ³⁾ DD. 67, str. I. Roku 1553 držel *Souměř Jan* z *Merklna* a r. 1557 po něm dotčený *Čertn*. (DZ. 10. J. 17, reg. kom. s.) ⁴⁾ DZ. 89. D. 23, 168. E. 16, 181. F. 24. ⁵⁾ Berna, Acta jud. ⁶⁾ Lib. erect. XIIIa. 158. ⁷⁾ Rel. tab. II. 253, lib. erect. IX. F. 3. ⁸⁾ Již r. 1454 byla tvrz pusta. (DD. 21, str. 229.) ⁹⁾ DD. 16, f. 232; Březan, listy Svamb. ¹⁰⁾ Lib. conf. erect. berné Plzeňské DD. 15, f. 183. ¹¹⁾ Arch. Třeboňský, c. k. dvorský bibl. Pražské, DZ. 250. D. 12. ¹²⁾ DZ. 10. J. 17. ¹³⁾ Reg. kom. s., rozvrž. sb. 54, DZ. 146. M. 26. ¹⁴⁾ DZ. 306. C. 1, C. 12.

¹⁾ DZ. 478. D. 16. ²⁾ Reg. I. 553. ³⁾ Lib. conf., Berna. ⁴⁾ Knihy Stříbrské v Plzni. ⁵⁾ Lib. conf., arch. bibl. Pražské, DD. 15, f. 188. ⁶⁾ Rel. tab. II. 164. ⁷⁾ DD. 16, f. 214. ⁸⁾ Kopiář Kladrubský, arch. na Hradisku u Znojma. ⁹⁾ Arch. Třeboňský, reg. kom. soudu. ¹⁰⁾ DZ. 5 F. 10, 10. J. 17. ¹¹⁾ DZ. 19. A. 2. ¹²⁾ VUSp. 1898, I. 56, reg. kom. s. ¹³⁾ DZ. 153. E. 5. ¹⁴⁾ DZ. 147. K. 18, 315. O. 29, 317. C. 24. ¹⁵⁾ DD. 15, f. 183. ¹⁶⁾ Berna, lib. conf. erect. X. 54. ¹⁷⁾ Arch. Plzeňský. ¹⁸⁾ Arch. Třeboňský, gub. a domin. v Chebu. ¹⁹⁾ DZ. 44. K. 23, arch. gub. ²⁰⁾ DZ. 169. A. 18, 20. ²¹⁾ DZ. 132. R. 17.

ze Senau.) Později drželi Oleš rytíři *Gruschof*, totiž od r. 1652 Jan Jindřich, pak od r. 1681 syn jeho Frant. Karel. Když pak r. 1686 zemřel, dostala se Oleš skrze mateř jeho v držení Štampachů.²⁾ Roku 1788 přikoupena k Boru.

Ve *Vidicích* (nedaleko Pernartic) byla tvrz od starodávna. Z vladyk zdejších připomínají se r. 1362 *Dobrohost*, r. 1370 *Kunrát* a v l. 1372—1412 *Jindřich* z rodu Kočovských,³⁾ r. 1437 *Arnošt*.⁴⁾ Roku 1458 oeděl tu *Mikuláš z Kvatice*, r. 1487 *Kryštof Ucházek z Kvatice* a r. 1498 *Jan z Merklina*.⁵⁾ Tento prodal tvrz Vidice před r. 1512 *Jindřichovi Purkartovi z Hořešovic*.⁶⁾ Od té doby patřily k Pernarticům Anna Purkartovna, vnučka Jindřichova darovala je r. 1553 *Drslavovi, Zikmundovi a Martinovi* bratřím *Černínům z Chudčovic*.⁷⁾ Později je měl *Jan Protiva* († j. r. 1612) syn Zikmundův a tohoto syn *Diviš* († j. r. 1654), po němž je koupila vdova Sihyla Maximiliana.⁸⁾ Později připojeny k Olši.

Ve *Libosvar*, kdež také tvrz bývala byla r. 1320 sídlem *Onďřejovým* a r. 1379 nějakého *Hubky*. Před r. 1412 držel k Přivozci od *Alše z Rohálovic* a r. 1412 patřil *Vlaškov* z *Malonic*.⁹⁾ Tvrz zdejší patřila pak *Janovi Týnskému z Klatov* a r. 1437 sirotkům po něm.¹⁰⁾ V 15. st. tvrz zanikla. Vilém Černín z Chudčovic, zdědiv ves po Anně z Hořešovic manželce, prodal ji (1545) *Kryštofovi Purkartovi z Hořešovic*.¹¹⁾ Patřila pak k *Racovu* později k *Vidicům* a pak k *Olši*, s níž připojena k Boru.

V *Nedražicích* bývala tvrz ode dávna. Snad se jmenovaly prvotně *Smělyvačice*, neb tak se l. 1318—1319 držitel jich *Protiva* píše.¹²⁾ *Beneš z Nebr* opověděl r. 1420 Pražanům;¹³⁾ onen byl r. 1422 mezi těmi, kteří králi Zikmundovi na skvostnou sponu peníze půjčili.¹⁴⁾ Roku 1479 drželi *Nedražice Petr a Brycht z Metelska*; tento i r. 1496; jim patřila zápisně i ta část, která dříve ke klásteru Kladrubskému patřovala.¹⁵⁾ Na počátku 16. st. seděl tu *Jan z Otradovic*, jehož synem byl (1528) *Albrecht Švamberč*.¹⁶⁾ Týž nemaje dětí, zapsal (okolo r. 1540) tvrz, dvůr a ves *Nedražice* manželce své Anně Osovské z *Adlar* a jejímu přátelstvu.¹⁸⁾ Od části nápadníkův nabyl *Jiří Lukavský z Řeně* práv jich a prodal *Nedražice* (1545) *Janovi Letinskému ze Snopoušovic*,¹⁹⁾ ale proti němu zdvžen odpor jménem sirotkův *Adlarských*. Těmto právo přisouzeno a *Janovi* synové *Diviš* a *Bartoloměj* měli dosti práce, aby se při *Nedražicích* udrželi ano *Bartoloměj* radši to právo koupil.²⁰⁾ Týž zemřel r. 1592. Roku 1603 a 1615 držel *Nedražice Jan Jiří Sak z Plumentálu*²¹⁾ vyženív je. Po něm následoval okolo r. 1630 syn jeho *Jan Adam*. V 17. st. patřily *Nedražice Merklinským z Merklina*.²²⁾

V *Jivujanech* viděti jest posud tvrzisté, pole loučkou otocené. Vladyka *Beneda* dal tu zemi klásteru Kladrubskému; část vsí také patřila klásteru sv. *Jiří* na *Pražském hradě* (1233, Reg. I.) Ve 14. st. seděli na tvrzí zemané, kteří měli na štítě židovskou hlavu s kloboukem, zejména r. 1320 *Hněvek z Jindřich* (Arch.

Teplský). Jiný *Hněvek* r. 1352 měl takový erb jako páni *Roupovští*. (Arch. bibl. Praž.) Držitel vsi r. 1379 byl *Jindřich*, bratr *Předešlého* a oba se r. 1386 pospolu připomínají. *Berné Lib. erect* V 129, VII. 52.) *Jindřich* opověděl r. 1403 *Míšensku* válku (Arch. č. VI. 6.) T. r. založil *Hněvek* s přátely svými *Zálezskými* kaplanství ve *Skopci*, k němuž ještě r. 1410 kněze podával. *Lib. erect. conf.* V l. 1416—1432 žil *Racek z Jivujana* (DD. 15. f. 191. arch. č. VII. 130, 633.) Současně žili *Lošk*, jenž byl r. 1411 purkrabím na *Nečtinech* a později pánem na *Rovném* a tuším bratr jeho *Jindřich Žito*, jenž držel v l. 1421—1437 *Přimdu* a ji okolo r. 1438 synům *Lvikovi* a *Petrovi* zůstavil. Roku 1468 držel *Jivjany Borník z Hostouně*. (Kop. Kladrubský.) Roku 1510 *Eliška* z *Hradiště* zapsala tvrz *Jivjany Jindřichovi z Nebllova* a *Mandaléne* doeti své; následoval tedy v držení *Jindřich*, jenž se v pamětech v l. 1527—1532 vyskytuje a r. 1537 po jeho smrti *Mandaléna*, jež si r. 1544 *Jivjany* zase ve dsky zemské vložila (DZ. 249. D 12, 250 F 12, reg. k. s.). *Mandaléna* vdala se za *Václava Žákavce z Žákavy* a jemu a synům *Janovi a Jindřichovi* odkázala. *Václav* držel svůj díl *Jivjan* ještě r. 1551 a věnoval na něm druhé manželce *Markétě z Terešova* (DZ. 10. D 19). Ze synův *Václavových* zemřel nejdříve *Jan* zanechav syna *Jindřicha mladšího*, jenž r. 1579 od strýce *Jivjany* za díl dostal. (DZ. 67., D 18.) Týž dosáhl velkého věku, ale teprve r. 1634 zemřel (*Balbin*). Synové jeho *Jan Boreň Maximilian* a *Jindřich Kelsfryd* rozdělili se r. 1635. Onen vzal tvrz starou *Jivjany* s věží od kamene vzhůru vyzdviženou a parkánem. tento novou tvrz. (DZ. 299. G 13, 301. M 5.) *Jindřich* postoupil r. 1640 své polovice klásteru *Kladrubskému* na jisté výminky. Po *Janovi* následoval okolo r. 1656 syn *Václav Žibřid* a když tento umřel r. 1694, jeho dcery. Nejstarší z nich *Voršila Jozefa* vd. *Řičanská* ujala pak tuto polovici a prodala ji r. 1704 klásteru *Kladrubskému* (DZ. 152. K 22., 479. D 22, Köppl. Kladrau.)

Nedaleko *Kladrub* jest dvůr *Žďár*, při němž také tvrz bývala. Prvotně (1239) tu byla ves klásteru *Kladrubského*, ale r. 1344 již dvůr.¹⁾ *Cis. Zikmund* zapsal *Žďár* (1436) *Petrovi Poldkovi*, jenž tu, tuším, tvrz postavil.²⁾ Roku 1443 vykoupil jej *Mikuláš z Kvatice* od *Petra Selika* z *Lukova* a seděl tu ještě r. 1447. Od r. 1455 drželi jej bratři *Bušek* a *Oldřich z Hradku*. Král *Vladislav* povolil r. 1479 *Duchkovi z Hradiště*, aby mohl *Žďár* se *Lhotkou* vyplatiti, ale protože klášter r. 1487 sám *Lhotku* zastavoval, soudíme, že před tím *Žďár* vyplatil.³⁾

U dvora *Trubec* nedaleko *Nouměře* a stranou *Kladrub* bývala tvrz, na níž seděl r. 1362 *Stojmír*, předek *Přichovských*. Z jeho tří synův nejmladší byl *Vilém z Trubec* (1362—1415). Roku 1415 již seděl na *Přichovicích*. Později tu seděli *Trubečtí z Tisové*, zejména r. 1473 *Zikmund*, r. 1490 *Burjan* a *Jindřich*, r. 1508 *Mikuláš, Petr, Zikmund*. Roku 1513 seděli tu za téhož rodu *Mikuláš* a *Wolf* držíce tuším každý polovici. Jedna polovice tvrze, dvora a vsí, vše již pustých, dostala se *Václavovi Točnickovi z Křimic* a od něho prodána před r. 1546 k *Čečovicům*, s těmi pak koupena r. 1546 k *Týnu*. Druhá polovice zůstala v držení *Trubečtých* až do r. 1550 a koupena pak také k *Týnu*. (Arch. Třeboňský a na *Hradisku*, arch. bibl. a kapitoly Praž., *lib. erect*, DZ. 8. A 22, N 30, G 22.)

¹⁾ Reg. I. 454, 600. ²⁾ Rkps. Vid. ³⁾ Arch. c. k. dvorský. bibl. Praž. a Třeboňský, kopiář Kladrubský.

¹⁾ DZ. 153. A 3. ²⁾ DZ. 112. E 29, 113. U 8, 116. L 9, 118. D 25, 478. G 4. Sommer na str. 153. ³⁾ *Lib. conf.*, DD. 13. f. 114. ⁴⁾ Rkps. Roudnický. ⁵⁾ *Kopiář Kladrubský*, arch. Plzeňský. ⁶⁾ DZ. 7. A 14, reg. kom. s. ⁷⁾ DZ. 10. J 17. ⁸⁾ *Palackého* vývod *Černínův*, DZ. 307. G 28. ⁹⁾ Arch. bibl. Praž., *Berna* 19, DD. 15, f. 182, *Lib. conf.* ¹⁰⁾ DD. 15, f. 428. ¹¹⁾ DZ. 7. B 6. ¹²⁾ *Tab. vet.* n. 146. ¹³⁾ Arch. č. IV. 378. ¹⁴⁾ Arch. c. k. dvorský. ¹⁵⁾ *Kopiář Kladrubský* a rkps. Roudnický. ¹⁶⁾ Reg. kom. soudu. ¹⁷⁾ DZ. 249. B 26. ¹⁸⁾ DZ. 7. C 27. ¹⁹⁾ Reg. kom. s., DZ. 69. M 6. ²⁰⁾ DZm. 143. H 6, VUSp. 1898, l. 58, rozvrižení sbirek. ²¹⁾ *Bilek*, *Děje* *konf.* ²²⁾ *Ostatní* držitelé v *Sommrově* topografii.



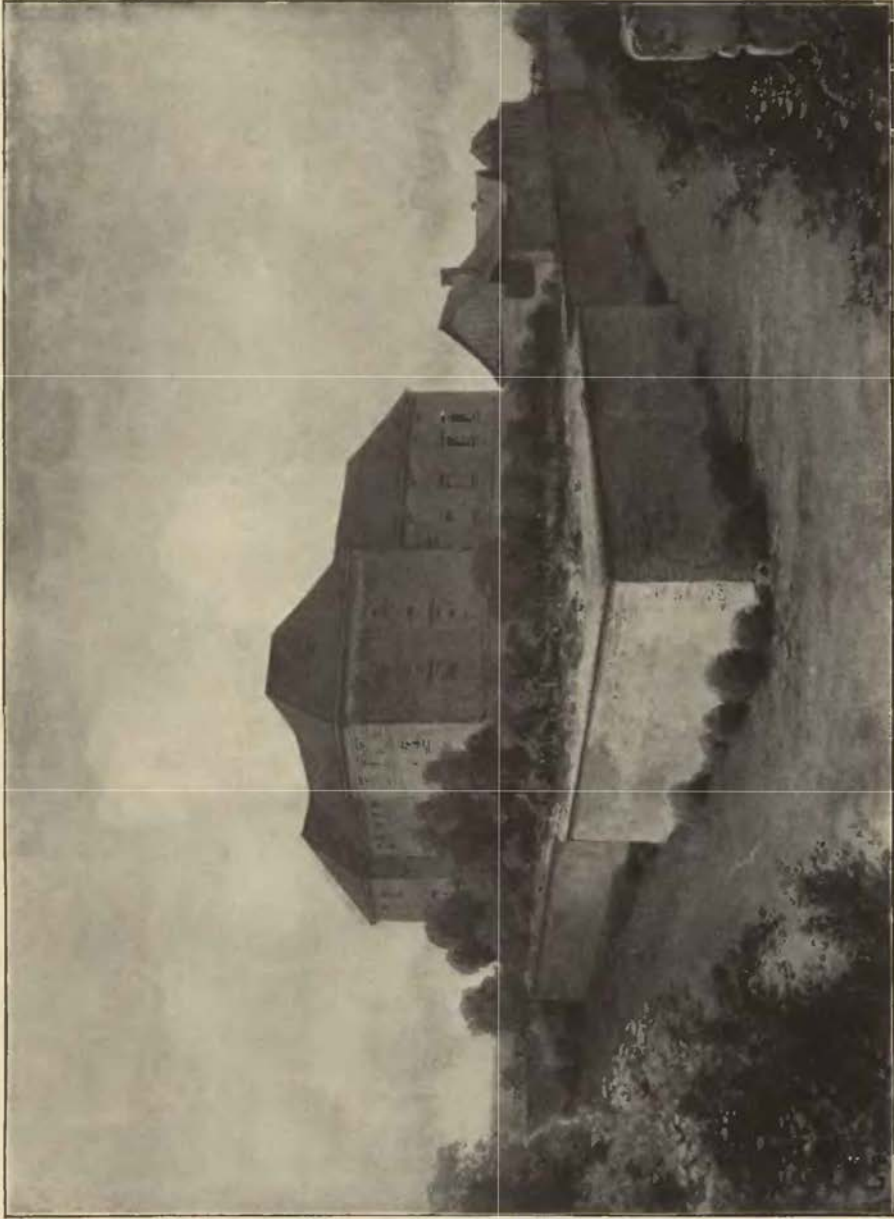

Kaceřov.



Kaceřov od západu.

KACEŘOV ZÁMEK.



si prostřed mezi Radnicemi a Plasy nad řekou Mží leží vesnice Kaceřov, památná svým zámekem, pěknou, ale příliš zanedbanou památkou, která jeví přechod ze středověkého hradu k novověkému zámku. Myšlenka zakladatelova byla vystavěti opevněné sídlo nikoliv v tom malebném seskupení, jaké bylo u starých hradů, když stavitel se přizpůsoboval povrchu hory, nýbrž v pravidelných rozměrech do čtverhranu a tak, že polovice přední byla jen pro pána a polovice zadní pro hospodářské potřeby. Proto shledáváme u Kaceřova příkopy a hradby s baštami, ale stavení v renesančním slohu 16. století. V příkopech jsou nyní louky aneb mokrá místa; dříve se mohly topiti z močálovitého místa zvaného Jezírka u Dobříče, odkud také voda do pivováru vedena bývala. Hradby založeny jsou do nepravidelného čtverhranu a v rozích sesíleny pětihranatými baštami; z velké části jsou již pobořeny a nejlepší bašta zbyla v jihovýchodním rohu. Ode dvora přichází se přes příkop po pevném mostě nasypaném a přes místo bývalé brány na parkán a hned proti zámeckému stavení, které je od parkánu zase příkopem odděleno. Z této strany spatřuje se nejkrásnější strana téhož stavení, k východu obrácená. Na stěnách dobře znáti rustiku, napodobující kameny s přitesanou boulí. Okna jsou vysoká a vesměs ozdobně vroubena. Poschodí má zámek dvě, avšak místy jsou troje světnice nad sebou a podle toho také okna rozdělena. Brána jest ozdobně ze štukoví vytesána; v ní jsou ještě otvory pro kladky zvoditého mostu, v pravo a v levo sloupy ozdobné a v levo od brány branka pro pěší. Z brány přichází se do veliké síně, z níž se rozcházejí chodby na všech stranách dvora do pravidelného čtverhranu založeného. Klenutí chodeb položeno jest na silných sloupech čtverhranatých a z cihel zdělaných, ale ty vyzdobeny jsou na straně dvora čtverhranatými, do tří čtvrtin ze zdi vynikajícími sloupy jonského slohu. V každém rohu je jeden takový sloup a kromě toho jsou dva a dva na východní a západní, tři a tři na severní a jižní straně. Nad tím v prvním poschodí a na stranách severní a jižní jsou ozdobné pavlače s kamenným zábradlím, někdy krásným sgrafitovým dílem ozdobené (nejlepší zbytek na jižní straně), z něhož lze rozeznati starce na delfinech a rozličné mořské bohy. Nad tím vyniká z podstavců po pěti sloupech (dvou při stěně a třech volně stojících), nesoucích klenutí z cihel. Na východní a západní straně jsou okna ze síní. Proti předním vratům jsou zadní vrata na západní straně. Sice jest stav zámku, napolo pustého, žalostný. Okna jsou zabezděna, a jen nechány otvory pro okénka, poněvadž jest (kromě několika místností) obrácen na sýpky.

Jdouce po schodech nahoru spatřujeme v pravo dvěře do místa, kde byly tři světnice nad sebou; dole jest zadržovaný komín. Vedle jsou také světničky a vše jest pusté; jen obilí se tu skládá. Zase zpátky na tu síňku ke schodům jdouce vidíme v levo dvěře, které mají touž ozdobu jako ostatní dvěře, a přijde se do

velké sně nad branou, která měla okna na obou stranách, nyní zazděná. V levo od vchodu jest ozdobně tesaný vlaský komín a na místě nosičů jsou dvě lidská poprsí, bradáč a žena. S hrdla této visí řetěz s amuletem a dlouhé vlasy splývají po ramenech. Vyzdobení stropu pochází z doby klášterské vlády; neb kromě šesti kruhovitých a květinových ozdob na podstropí jsou tu dva velké obrazy, jeden tuším Ferdinanda II., jak obnovuje jmění Plasského kláštera, druhý nějaký výjev v lese, snad souvisící se založením kláštera. Kromě toho jsou na této (východní) straně dvě pusté světnice; v jedné jest vlaský komín zazděný a na stropu novější obraz Matky Boží. Nad tím nahoře ovšem jsou také světnice.

Na straně západní pod chodbou jsou schody nahoru a přijde se po nich na síňku. Rovně je pavlač a v pravo jsou dveře do pusté světnice, v níž lze spatřiti zbytky maleb na zdi (stromoví, jezdec, stavení, lidské postavy); světlost jest bílá a stín jest udělán zelenou barvou. Dále k východu jsou dveře do světnice, v níž jest komín, a nad dveřmi lupení, červenou barvou stíněné. Dále k východu jest světnička a v ní nad dveřmi tulipány přirozené barvy. Z dotčené síňky před pavlačí jdouce v levo nacházíme síň neb velkou světnici, kam se podle známé pověsti klade hostina, při které se všichni Gryspekové vidouce nezbytí otrávil. Na východní straně této světnice jest pěkný komín; klenutí její spadlo, že jen známky po něm viděti; pod klenutím kolem byl malovaný frys s triglyfy. K severu odtud v rohu jest světnice, v níž býval zdobně malovaný frys. K východu odtud jsou dvě světnice až k bývalé věži, která byla v severovýchodní části zámku. Věž tato byla asi r. 1875 zbořena, poněvadž se nájemce bál, aby na něj nespadla; ale měla zdi pevné, a neopatrným bouráním i část pavlače zničena. Ze světničky před věží, jakož i z dotčené sně, kde prý byla hostina, lze přijíti na pavlač na severní straně položenou, jejíž část u věže (jak již řečeno) se sřítla a nyní dřevěným kusem nahrazena jest.

Ze západní strany zámku lze krásným portálem ozdobné práce kamenické vyjiti na dvorek, který jest od zadní části zámku oddělen příčkou s mnohými výklenky. I v té zdi byla ozdobná brána se čtyřmi sloupy a vedle branka, z níž se přišlo na velké prostranství zadního zámku. Tu bývaly v levo pekárna a v pravo pivovár.

V přízemí zámeckého stavení z části jest byt nájemcův a v části byla za naší paměti obecná škola. Pod zámkem jsou rozsáhlé sklepy a rozmanité chodby. Za naší paměti (1884) byl tu nájemcem Rudolf Bohdanecký, který si o udržení zámku nemalé zásluhy zjednal a sám některé části opravil. Spisovatel byv jím všude proveden, sepsal stav zámku, jak jej asi r. 1884 našel.

Mnohé části zámku úplně zmizely. Za Schallerových dob (1785) byla tu kaple sv. Jana Křtitele, po níž není památky. Pod zvoditým mostem býval památní kámen, který byl od kteréhosi správce vylámán a odvezen.

Nynější zámek založen teprve v 16. století, ale v starších dobách tu také bývala tvrz. Okolí patřilo ode dávna ke *klášterství Plasskému*, aniž jest známo, jak k těmž klášteru přišlo. Od kláštera býval v nájem dáván, a to bylo příčinou, že tu tvrz postavena. Jak se zdá, měl jej r. 1376 *Ctibor ze Svamberka*.¹⁾ Roku 1411 měl jej v nájmu *Petr z Terešova*. Král Zikmund zastavil ves Kaceřov s jinými vesnicemi *Bedřichovi a Janovi z Kolovrat* a odtud držel jest k Libšteínu.²⁾ Asi okolo r. 1460 podělili se *Jindřich a Beneš*, synové Bedřichovi, a *Hanus*, syn Hanušův, o klášterství Plasské, pokud je drželi, tak že Jindřich držel dvůr Kaceřov s vesnicemi a ostatní dva po polovici Kralovic též s vesnicemi. Benešova část držena k Libšteínu, Hanušova ke Krašovu. Ostatek tvořilo nové panství Kaceřovské, a Jindřich psal se ještě r. 1475 seděním na Kaceřově.³⁾ Po něm dědil bratr Beneš, jenž na sebe převedl asi r. 1484 berní a plat, který měl na Kaceřovských vesnicích Burjan z Gutšteina.⁴⁾ Když potom *Albrecht z Kolovrat* hrad Libšteín i se zbožím Kaceřovským koupil, učinil r. 1497 s Šebestianem, opatem Plasským, smlouvu takovou, aby z Kaceřova do své smrti splacován nebyl, začež opatovi ves Výrov slíbil.⁵⁾ Smlouva ta jakož i vše zboží, které Albrecht ke Kaceřovu a Libšteínu držel, r. 1498 králem Vladislavem potvrzena.⁶⁾ Když pak Albrecht zemřel, Jan opat 7000 kop Anně z Kovaně, vdově, a Janovi a Bernartovi z Valdšteina, synům jejím, vyčetl (1513), začež jim „zámek Kaceřov“ i s vesnicemi postoupen byl.⁷⁾

Jen pět let byl Kaceřov v držení kláštera. Již r. 1518 z nedostatku peněz zastaven *Albrechtovi z Gutšteina*,⁸⁾ který jej asi do r. 1531 držel a potom *Vilémovi Podmoklskému z Prostiboře* prodal.⁹⁾ Tento těžce sháněl peníze na zaplacení Kaceřova a když z těch obtíží vyvázl, přišel zase o Kaceřov. Roku 1539 totiž *Florian Gryspek z Gryspachu* si vyprosil právo, aby mohl Kaceřov vyplatiti,¹⁰⁾ a hned král. prokurátor obeslal Viléma o výplatu do komorního soudu.¹¹⁾ Nežli však k nálezu došlo, učiněna téhož roku smlouva

¹⁾ Soudíme tak, že na listu biblioteky Pražské píše se „de Boczyerzeiow“ a ve vsi Potvorově výpověď činí a že r. 1378 se píše de Kaczierzow. ²⁾ Arch. bibl. Praž. Arch. č. II. 450. ³⁾ Arch. Drážďanský. O nešetření interdictu r. 1467 Palacký na str. 396. ⁴⁾ Kniha fary Plasské. ⁵⁾ Tamže. ⁶⁾ Arch. č. VI. 567, 568. ⁷⁾ Arch. č. VIII. 547. ⁸⁾ Tamže, 557. ⁹⁾ Reg. kom. soudu. ¹⁰⁾ Arch. gub.

¹¹⁾ Reg. kom. soudu.

mezi Floryanem a Vilémem taková, aby Floryan Vilémovi 5300 kop míšeňských vyplnil a Vilém jemu Kaceřova postoupil. První peníze položeny asi v únoru r. 1542 a poslední r. 1543. Floryan stal se po té zápisným držitelem Kaceřova a obdržel r. 1540, 30. ledna majestát, jímž mu tato výplata do dvou životův potvrzena a 600 kop připsáno na opravu tvrže Kaceřovské, téměř všechny sešlé a zpustlé.¹⁾

Floryan založil nynější zámek. Bohužel není o stavbě jeho nic více známo, než že asi r. 1540 začala.²⁾ Floryan byl tehda něco přes 20 let v Čechách. Přišel sem z Tyrol a vzat od Ferdinanda I. do královské služby, dílem pro svou chytrost a dovednost a snad i proto, aby správa osobních úřadův královských od stavův byla samostatná. Stavové to také cítili a Floryana nenáviděli více, nežli koho jiného. Odpor proti němu rozdmýchován byl od těch, které skrze výplatu, králem udělené, o statky připravoval. Bylo



Plán Kaceřova.

Vysvětlení plánu: 1. most přes venkovský příkop; 2. parkán; 3. most přes vnitřní příkop k předním vratům; 4. průjezd do 5. dvora; 6. místo věže; 7. zadní vrata; 8. obydlí; 9. kůnice; 10. vchod do zadního zámku; 11. pivovár; 12. místo pekárný; 13. bašty; 14. příkop.

by dlouhé o tom psáti, jak se proti němu bouřilo a z jakých nekalých činů byl obviňován.³⁾ U krále byl v takové přízni, že si vymohl na statky své hojně mnohá obdarování. Roku 1541 připsal mu král 800 kop na zboží Kaceřovském a přidal k předešlým dvěma ještě dva životy. Roku 1543 obdržel od kláštera Plasského druhou polovici Kralovic v zástavu a od krále výplatu na několika vesnicích duchovních v okolí. Na velikém tom panství, které Floryan takto vytvořil, připsal mu král (1544) 1000 kop. A poněvadž v l. 1540—1543 na zámku a dvoře 961 kop prostavěl, uděleno mu pojištění na ty peníze; kromě toho mu dáno podrobné vysvětlení na čtyři životy, kdo totiž po kom děditi má, a připsáno zase 200 kop na prostavění (1544). Roku 1545 povoleno mu nových 200 kop prostavěti, r. 1546 obdržel majestát, aby králové na Kaceřov nikomu výplaty nedávali a jedině klášteru Plasskému (který na to peněz neměl) zůstavena výplata. Roku 1547 učiněn s Floryanem počet, co na zámku prostavěl, a tu se našlo, že v l. 1543—1546 přes 853 kop pronaložil, tak že celý náklad posud 1814 kop činil. Proto mu dáno povolení, aby ještě do 500 kop prostavěti mohl. Kromě toho mu téhož roku 500 kop připsáno. Roku 1549 připsáno mu nových 1000 kop, protože „k lepšímu a bezpečnějšímu bytu svému stavení nemalé na zámku Kaceřovském“ nedávno začal. Roku 1554 učiněno sečtení a našlo se, že v l. 1546—1554 na zlepšení panství 5479 kop vynaložil. Proto a aby ten zámek a začaté stavení k dokonání přijíti mohlo, dovoleno mu r. 1555 ještě 2000 kop prostavěti.

¹⁾ DZ. 41 A 14, arch. gub. ²⁾ Pam. kniha fary Plasské udává rok 1542, ale ten platí pro horní ponebí; že stavba zpodku začala r. 1540 o sv. Marku, dovodí se majestátem d. 1544, 23. febr. ³⁾ Viz Jirečkovu Rukověť a Miltnerovy Privatmünzen.

Roku 1557 podal zase účet ke komoře, a tu našlo se, že v letech 1555—1556 na stavení zámku přes 1864 kop vynaloží.¹⁾

Jak se zdá, byla tehda stavba dokončena a nový stav nejen zámku, nýbrž i celého panství přiměl Floryana k tomu, že dal r. 1558 sestaviti podrobný urbář celého panství.²⁾ Z něho dovidáme se, že při témž zámku bylo stavení slove Bašta, v němž zespod byla pekárna a nad tím byty úředníka a písařův. Vedle toho bylo staré stavení (tvrze?), v němž byly komory na železo, nádobí a potřeby hospodářské a byty pro čeládku. Také bývala u zámku kašna. Také tu byly staré marštále a staré stavení,



Nádvoří na Kaceřově.

v němž Vlaši zedníci bydlili. Kromě toho tu byla lázeň, pivovár se vším příslušenstvím, zahrada a štěpnice. Roku 1559 vyprosil si Floryan zase majestát, aby mu bylo na některých vesnicích 1000 tolarů připsáno, a protože císaři lacino dům na Hradčanech prodal, připsáno mu r. 1562 zase 500 kop na zlepšení Kaceřova.³⁾ Úmrtím císaře Ferdinanda (1564) ztratil Floryan svého předního příznivce. Není nám známo, aby Floryan od těch dob byl nějakých nových milostí na Kaceřov dosáhl. Z posledních let jeho života jsou nám také známi správcové panství, totiž r. 1566 Jindřich Byšický z Byšic, hejtman, r. 1571 Albrecht Kerunk z Lomu, purkrabí, l. 1575—1576 Jan Činovský z Činova.⁴⁾ Floryan zemřel r. 1588 dne 29. března⁵⁾ v Nelahozevsi a pohřben v kryptě v Kralovicích, kdež jeho mrtvolu posud lze spatřiti. Byl oddán věrně katolické církvi, ale synové po něm pozůstali *Václav, Ferdinand, Karel, Vratislav, Jan Jiří, Jaroslav Bedřich* a *Blažej* počestili se docela a přestoupili k vyznání pod obojí. Roku 1588 dne 15. listopadu se pak rozdělili. Václav obdržel

¹⁾ Arch. gub. (kopíře). ²⁾ Věstník král. spol. nauk 1896. ³⁾ Kopíře v arch. gub. ⁴⁾ Starý kopíř Klatovský a poznámky M. Koláře (tuším z Kr.lovic). ⁵⁾ Ač paměti svorné r. 1589 udávají, následujeme přece udání rábrobku v Kralovicích, kdež jest určité r. 1588.

Nečtiny a Kočov, Ferdinand Mirošov, Strýčkov a Kralovice, Karel Sechutice a Lomany s části Kaceřovského panství, Vratislav Libštejn a Žikov, Jan Jiří Rožmitál, Jaroslav Kaceřov a Blažej Nelahozeves. Při tom však si ponechali spolek před tím v květnu uzavřený, tak že statky zemřelých na ostatní bratry padati měly; proto také žádný z nich statek svůj nad míru zavazovati nesměl a dělení samo ve dsky zemské nevloženo. Roku 1595 následovalo dělení stříbra mezi bratry ještě živé (Vratislav r. 1589, Vácslav r. 1590 a Jaroslav okolo r. 1594 zemřeli) a Bohuslava, syna Vácslava, na pět dílů, tak že každý obdržel okolo 40 hřiven pozlaceného a 80—100 hřiven nepozlaceného stříbra,¹⁾ tak že odtud viděti, jaké velké jmění Floryan nashromáždil. Po smrti Jaroslavově následovalo druhé dělení, jehož podrobnosti nám známy nejsou. Jen tolik je jisto, že Kaceřov po něm Karel držel a k němu zase Sechutice a Lomany připojil. Karel zemřel okolo r. 1610, zůstaviv syny Vácslava zletilého a Floryana Jiří, Mikuláše a Albrechta Ferdinanda nezletilé, kteří po matěři Libštejn s Liblínem zdědili. Floryan zemřel brzo, Mikuláš po něm, a tak zůstali naposled jen Vácslav a Albrecht, z nichž onen Kaceřov spravoval.²⁾ Když začalo povstání r. 1618, patřili bratři ti k nejučinnějším strany protikatolické. Na silnicích zachycovali císařská psaní a správcům království odevzdávali, k dobývání Plzně Mansfeldovi střelbu svou (1618) z Kaceřova půjčili a po dobytí města zase domů vzali, poddané proti Plzenským ozbrojili a sami také vytáhli.³⁾ Oba nedlouho potom zemřeli, a Blažej, jediný již syn Floryanův, nápad na statcích jich Kaceřově, Libštejně s Liblínem a Strýčkově pustil Floryanovi a Janovi Jaroslavovi, synům n. Jana Jiří Gryspeka, proti upsání 20.000 kop míšeňských.⁴⁾ Všechna ta ustanovení r. 1622 za neplatná vyhlášena, a všichni ti držitelé Kaceřova poslední všeho jmění odsouzeni. Statky Liblín, Žikov a Strýčkov postoupeny Judytě z Chockova, vdově po Vácslavovi, jménem věna jí od n. manžela r. 1615 zapsaného. Panství Kaceřovské daroval císař (1623, 14. května) opatství Plasskému a za to, co bylo před tím klášterství Plasskému odňato, učinil slušnou náhradu.⁵⁾ Klášter Plasský tím způsobem zase uveden byl v tu moc, kterou měl do r. 1420. Pro zámek Kaceřovský změna ta nebyla štěstím, protože klášteru na něm nic nezáleželo. Nechán sice, ale pro jeho zachování, zvláště v 18. století, jen málo děláno. Ještě méně o něj staráno po zrušení kláštera, a tak se stalo, že se ocitl v tom zbědovaném stavu, jak dnes spatřujeme.

¹⁾ DZm. 87. E 22. ²⁾ Reg. kom. soudu. Arch. gub. Rozvržení sbírek. Miltner, Privatmünzen ³⁾ Rukopis knihovny Křivoklátské.

⁴⁾ DZ. 192. H 15. ⁵⁾ Pam. kniha fary Plasské. Bilek, Děje konf.

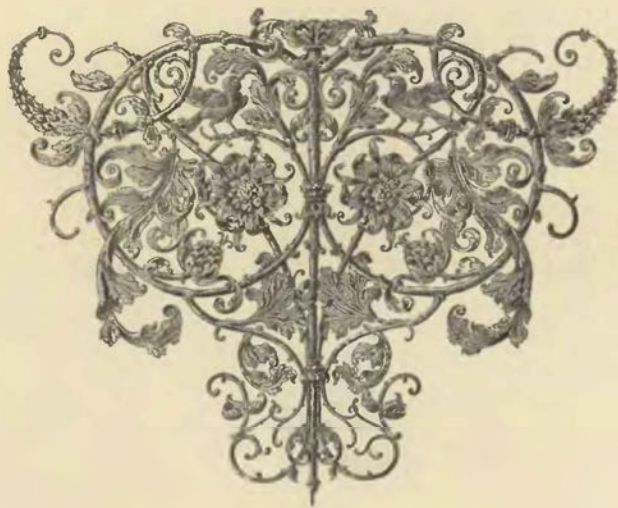



KRAŠOV HRAD.



ihovýchodně od Kralovic a Kožlan, mezi Kozojedy a Hřešihlavy, vysoko nade Mží stával hrad Krašov. Hradiště jest ostroh skalnatý a strmý, jenž dvakráte byl překopán tak, že utvořeno předhradí a zadní hrad. Starou jízdou (nyní travnou cestou) jde se od Boh po ostrohu zvolna dolů až tam, kde začíná předhradí. Tu viděti jest napříč ostrohu příkop a za ním velmi mohutný val, který předhradí úplně odlučoval. Předhradí samo není rovné, nýbrž srovnána jest ta část, která je na severní straně, kdežto ostatek je nerovný a kopcovatý, tak že stavení tu stojící podobala by se jesličkám. Při rovné cestě ukazuje se místo, kde stával pivovár. Dotčený val nejde až na severní kraj hory, nýbrž přestává pro snadnější průjezd. Bezpochyby tu bylo nějaké opevnění. Hned za tím místem v pravo jest viděti sklep podzemní, který se táhne až k valu. Také na konci předhradí jest sklep, bývalý mlíčník, ale do skály vytesaný. Podle starých pamětí bývaly v předhradí také láznička, kovárna, krčma a dvě chalupy. Všude po předhradí jest smrkový les.

Zadní hrad dělí od předhradí příkop velmi široký a hluboký, ve skále vytesaný, tak že hrad byl nepřístupný, jestli se nespustil most. Dobře ještě znáti, jak se vyjždělo na mostnice, a proti tomu viděti ve hradě bránu. Nyní se obchází příkop po pěšině a po ní leze se ke zříceninám hradu. Je to trochu obtížné, ale obtížněji bylo za starých dob dostat se do hradu, jak vypravuje Jan rychtář Kožlanský ve svém svědomí (z počátku 16. století) takto:

„Když pan Albrecht ráčil nám dáti ten puohon, tedy sme my šli na Krašov, i přišli sme k vratóm a tu sme tloukli, aby nám odevřeli. A vrátný vyšed ven i hleděl na nás skrze dvérce a tu sme řekli: Pusť nás tam. A on odpovéděl: Nepustím, žej mi pán prikázal, aby žádného sem nepouštěl a pravil, že ho doma není, ani hajtmana také že doma není. I řekli sme: Vrátney, vezmi tento list od našeho pána a jest od ouřadu, a on že vzlí nesmí. I šli sme s tím listem domů a byl sem tehdáž sám čtvrtý. Po druhé sem s tím listem opět chodil sám čtvrtý, tu sme opět přišli k vratóm a vrátný k nám vyšel, i ptali sme se na pána, kde jest, a on, že ho doma není. A my: ale kde jest ouředník; a on, že jest na poli s dělníky. A my řekli: Ale medle vezmi od nás ten list a řekni, žej nás pán s ním poslal a že jest od ouřadu. A on jej od nás vzal.“¹⁾

Brána zadního hradu měla průjezd a tedy dvojě vrata za sebou. V pravo bylo stavení nějaké (vrátnice), jehož přední a zadní zdi ještě stojí. Za branou hned v pravo stojí zpekdek veliké věže okrouhlé, všude podkopaný, ale přes to neproražený. Při zřícení věže povstal nejen kolem ní kopec rumu, z něhož kus kulatého trupu vyčnívá, nýbrž i cesta od brány do vnitřku zasuta tak, že se nyní musí obcházeti. Vnitřek hradu jest věrným obrázkem činnosti a starosti bývalé komorní administrace. Tu a tam vyčnívá ještě vysoko kus zdi, na níž ještě znáti jest omítka, jinde zase jsou zpodní části hradeb a mezi tím kopec rumu a prohlubeniny tak, že tu nelze bývalé rozdělení poznati. Jen to se vidí na zbytcích na konci hradiště, které tu jako stěna ke Mží spadá, že tu stál palác.

Ve stráni potoka Brodesladského pod předhradím byl mlýnec, z něhož zbyl kus zdi. Ještě znáti lze, jak vedle cesty ku hradu k němu vykopaná byla stružka do nádržky, odkud dolů šla voda na kolo.

¹⁾ Reg. kom. s. 5 G, svéd. B 4.

Starý popis bývalého hradu se nám nezachoval, než toliko obraz ukazující, jak r. 1795 vypadal. Podle něho byl hrad od blízkého ostrohu oddělen příkopem skalným, přes nějž postaven byl most na třech kamenných pilířích položený. Před mostem stával domek, v němž napřed úřední sluha, potom hajný bydlil. Jest to bezpochyby bývalá krčma v předhradí. Zámek sám se skládal ze dvou hmotných stavení. Na jednom nižším, jehož brána k jihu hleděla, spatřuje se málo oken; při něm stála hrubá okrouhlá věž s podsebitím dobře zachovaným akonickou střechou. Druhé vyšší stavení mělo dvoje poschodí a obsahovalo byty pánovy. Mimo to měl hrad veřejnou, sv. Ludmile zasvěcenou a starožitnou kapli, v níž se ročně několikrát služby boží konaly.

Zakladateli hradu byli páni z *Krašovic*, z rodu blahoslaveného Hroznaty. Předek jich *Jetřich* nazývá se r. 1232 z *Krašova* a r. 1252 z *Krašovic*. Synové jeho byli *Jetřich* (1263—1313) a *Sezema* (1268—1284). Psávali se buď z *Krašovic* aneb z *Krašova*, majíce, tuším, oba ty statky; zejména z *Krašova* se psal *Sezema*, jenž byl číšníkem Václava II. a věrným jeho přívržencem, stoje proti straně Zaviše z Krumlova. Synové jeho byli *Sezima*, *Bušek* neb *Bohuslav* a *Racek*. První z nich odděliv se po r. 1313 od bratří, založil hrad *Vrtbu* a potomci jeho byli páni z *Vrtby*. *Racek*, jenž se ještě r. 1313 se *Sezemou* z *Krašova* psal, seděl již r. 1315 na hradu *Bělé*. *Bušek* zůstal na *Krašově*, jak zápisy jeho z l. 1318—1319 svědčí. Asi okolo r. 1339 prodal *Krašov* a v ty časy již seděl na *Pušperce*.¹⁾ Po *Krašovu* psal se ještě *Vilém z Krašova* (tuším *Buškův* syn), jenž r. 1346 se *Sezemou* z *Fusperka* klášteru kazatelskému v *Plzni* les *Čilinu* daroval.²⁾

Následující držitelé *Krašova* nejsou známi. Zdá se, že patřil r. 1363 bratřím *Břeňkovi* a *Pútovi ze Švihova*, poněvadž tito podávali tehda faráře do *Kozojed*.³⁾ Z následujících let zase držitelův neznáme, ale víme jména purkrabí, jako byli r. 1377 *Vítek*, r. 1382 *Albert Polák* a r. 1383 *Vaniš*.⁴⁾ Možná, že tehda držel *Krašov* *Albrecht z Kolovrat*, předek všech pánův z *Kolovrat*. Roku 1392 vládli všim jeho zbožím synové *Albert*, *Mikuláš*, *Purkart* a *Herbert* a tehda nového faráře do *Kozojed* podávali. Když se tito r. 1392 rozdělili, dostal se *Krašov* *Albertovi* a tž obdržel téhož roku dne 30. prosince majestát, jímž ke hradu *Krašovu* poprava v *Plzeňském* a *Žateckém* kraji vysazena.⁵⁾ *Krašov* sice držel do smrti, ale sídlo své okolo r. 1403 přenesl na *Libštejn* a okolo r. 1413 zemřel. Za něho byli tu purkrabími r. 1411 a 1412 *Jan ze Svinné* a r. 1413 *Racek ze Švamberka*.⁶⁾

Bedřich a *Hanuš*, synové *Albrechtovi*, rozdělili se před r. 1416; onen měl *Libštejn*, tento *Krašov*, ale kromě toho, pomáhajíc králi *Zikmundovi*, získali drahně duchovenství, z nichž některá část ke *Krašovu* držena. *Hanuš* byl úhlavním nepřítelem kališníkův, s nimiž od r. 1420 tuze válčil. Za to oblehli tito r. 1425 hrady jeho *Žebrák* a *Točnák* a nemohouce jich dobytí, mstili se tím, že vesnice okolo *Krašova* popálili. O hrad samotný se ani nepokoušeli, nemajíce naděje, že by ho dostali.⁷⁾ Maje platné účastenství ve všech běžích zemských až do r. 1448, po dobytí měst *Pražských* skrze jednotu *Poděbradskou* ustoupil na své statky. Syn jeho *Hanuš* sídlilval obyčejně na *Zbiroze*. Na *Krašově* měl okolo r. 1462 purkrabí *Jindřicha Hnáta*.⁸⁾ Prodav *Zbiroh* r. 1478 zemřel r. 1483. Syn jeho *Albrecht* držel *Krašov* jen krátkou dobu. Vyženiv s *Annou Valdšteinskou* z *Kovaně* statek *Hradistko*, prodal část svou *Plasského* klášterství a s ním ovšem i *Krašov* *Jetřichovi Bezdružickému z Kolovrat*.⁹⁾ Tento zemřel okolo r. 1508 zůstaviv nezletilého syna *Jana*. Poručníkem jeho byl strýc *Jiřík*, a *Krašov* spravoval (1510) úředník *Nykl z Raichau*.¹⁰⁾ *Jiřík* vyprosil r. 1514 majestát, jímž městečku *Kozojedům* dán trh a erb.¹¹⁾ *Jan* došed let svých ujal otcovské statky a padl r. 1526 v bitvě u *Moháče*. Zůstal po něm nezletilý syn *Jetřich*, jehož poručníci *Krašov* (v l. 1527—1529) *Mikuláši Svitákoví* z *Landštejna* prodali.¹²⁾

Mikuláš byl ženat s *Žofkou Krakovskou z Kolovrat*, kteréžto po drahně letech od sebe odbyl. Měl proto r. 1535 soudy s bratřimi jejími, ale konce se, tuším, nedočkal.¹³⁾ Zemřel bezdětek, zapsav r. 1534 *Krašov* bratru svému *Vilémovi Zubovi* neb *Svitákoví*.¹⁴⁾ Tento byl v jeho držení již r. 1538 a r. 1541 věnoval na něm *Kateřině Svitákové ze Solopisk*, manželce své.¹⁵⁾ Zemřel před r. 1543, zanechav *Viléma*, syna nezletilého. Máti jeho měla nad ním poručenství a to ještě r. 1558; při tom jí nápomocen byl *Jan Mladota ze Solopisk* (snad bratr její), který se proto i seděním na *Krašově* psával.¹⁶⁾ Mladý *Vilém* ve světě se ukázal r. 1563, když v létě byv v *Kralovicích* k oknům domu *Černíkova* se dvěma svými služebníky přijel a ručníci oknem do světnice, kdež někteří sousedé seděli, vystřeliti chtěl a jeho služebníci ručnice spustili.¹⁷⁾

Vilém Sviták z Landštejna, poslední člen rodu tohoto, jal se odprodávati části panství *Krašovského*; díl svůj vlastní ve vsi *Hliniči* prodal *Šebestianovi Lažanskému z Bukové na Chříči* a druhým zápisem r. 1576 i *Miličov* a *Břízsko*, posléze i tvrz *Ostrovec* se zbožím v sousedství ležícím prodal r. 1589

¹⁾ Reg. I.—IV. díl. *Bušek* píše se r. 1339 z *Fuchsberka*, ale na pečeti se čte ještě (c)rasov. ²⁾ Rukopis paměti *Plzeňských*.
³⁾ Lib. conf. ⁴⁾ Lib. visit. Acta jud. Arch. c. k. dvorský. ⁵⁾ Lib. conf. Arch. Svatováclavský. ⁶⁾ DD. 15. f. 277. Arch. bibl. *Prázké*,
⁷⁾ *Bartošek*. ⁸⁾ Arch. Olešnický ve *Vratislavě*. ⁹⁾ Arch. domu *Toskan*. ¹⁰⁾ Reg. kom. soudu. ¹¹⁾ Arch. gub. ¹²⁾ DZ. 4. G 30. Reg. 2 F,
kom. s. G I. ¹³⁾ Nálezky kom. soudu 6. J. ¹⁴⁾ DZ 84. A I. ¹⁵⁾ Reg. kom. soudu. DZ. I. A 7. ¹⁶⁾ Reg. kom. soudu. ¹⁷⁾ Reg. kom. soudu.

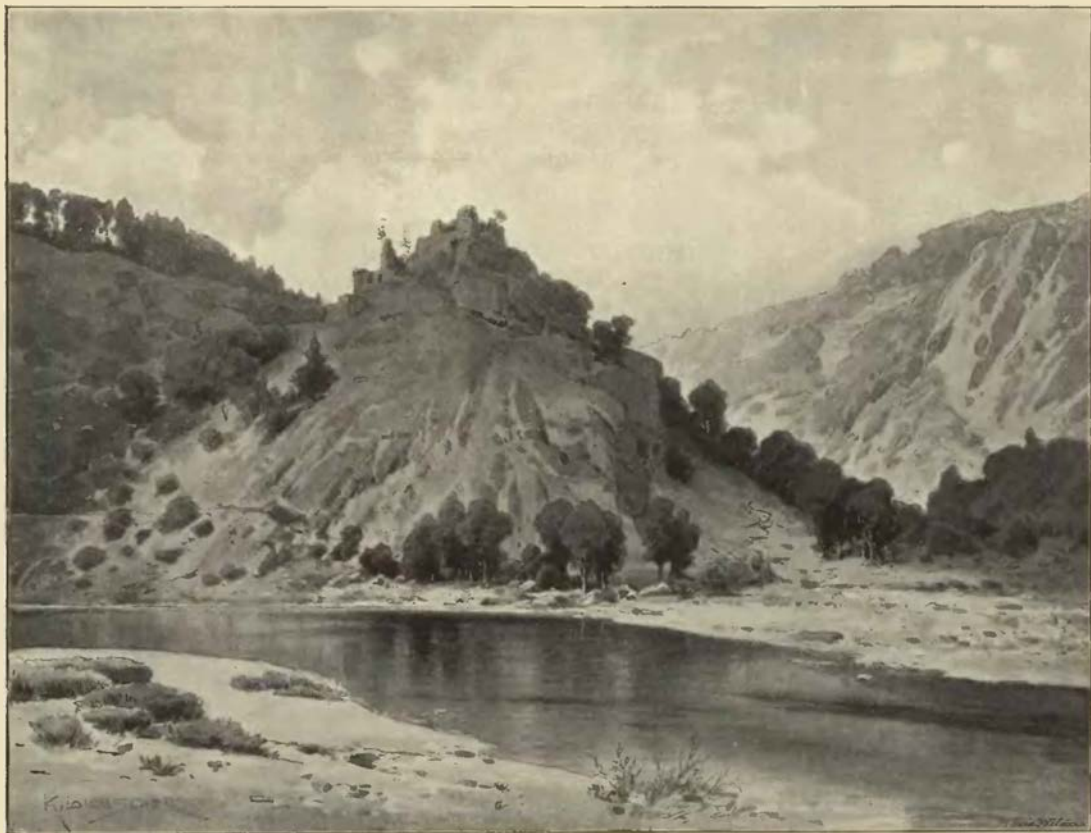

Krašov.

(vkl. 10. října) králi Rudolfovi. To, co prodati nechtěl, totiž zámek Krašov, dvůr poplužný slove Rohy, mlýn Vlkovský, vsi Střímány, Rakolusky, Bohy, Hlínec c. t. m., rybník velký a dva rybníky menší u Miličova se všemi svrčky a nábytky na zámku a ve dvoře zapsal r. 1572 po smrti své manželce své Barboře z Rabšteina, avšak zápis ten jen 4 léta v platnosti ponechal, dada jej r. 1576 zase z desk propustiti.¹⁾ Stalo se proto, že Krašov prodal *Findřichovi Grafingerovi ze Salcku*, jenž byl r. 1587 pánem na Krašově.²⁾ Zdá se však, že nový pán nemohl platiti a že Vilém proto zase Krašov ujal. Stav se pánem na Sosní a Brloze prodal r. 1589 zámek Krašov s předhradím, v témž předhradí krému výsadní s kovárnou, pivovárem, řekou, s mlýnem Vlkovským, proti zámku ležícím, dvůr poplužný Rohy s ovčínem, městečko Kozojedy s podacím, vsi Střímány, Bohy, Hracholusky, Borek s mlýnem Žaloudovským *Ferdinandovi Renšpergarovi z Renšperka a z Držkovic*.³⁾

Nový držitel byl již před tím v sousedství držel vsi, jež prodal r. 1589 a za peníze stržené sobě panství Krašovské koupil. V předhradí založil zahradu. Držel je však jen 6 let a prodal r. 1596 panství to *Jeronymovi staršímu Hrobčickému z Hrobčice* na Hartenštejně, Březině a Manětíně.⁴⁾ Nedlouho po trhu tomto Jeronym zemřel a veškerá jeho panství připadla pěti synům Janovi Vilémovi, Karlovi Vratislavovi, Ferdinandovi, Burjanovi, Ludvíkovi a Zdislavovi Albrechtovi, z nichž tito dva ještě let svých neměli. Bratři již se byli rozdělili, an v tom Ludvík zemřel. Tuž při pohřbu jeho starší bratři vyjednali, poněvadž jeden bratr zemřel, že ty dílí cedule prvnější minouti a statek na 4 díly rozdělen býti musí. Za tou příčinou byla r. 1600 celá pozůstalost otcovská rozvržena, při čemž obdržel *Karel Vratislav z Hrobčice* na svůj díl panství Krašovské a Slatinu.⁵⁾ Týž kostel Kozojedský rozšířil a mnohými dary nadal. Dosud se tam chová po něm veliká cínová křtitelnice a mnohá jiná památka. Týž Karel dědicův přirozených nemaje

¹⁾ DZ. 17. O 4. ²⁾ DZm. 160. B 5. ³⁾ DZ. 167. F 11. ⁴⁾ DZ. 172. B 4. ⁵⁾ DZ. 188. N 26. O 3.

(an snad bezženat zůstal) posledním pořízením statek svůj všecken odkázal *Zdislavovi Albrechtovi z Hrobčice* na Manětíně, bratru svému nejmladšímu, kterému nemalou sumu peněz dlužen byl, a poněvadž týž *Zdislav* let neměl, jichž teprv r. 1615 dojíti měl, do toho času mu ustanovil poručníky.¹⁾ Zemřel buď na konci r. 1614, buď po novém roce r. 1615, jelikož pořízením jeho r. 1615 ve středu po 3 králích ve dsky zemské vloženo jest. Několik neděl potom stal se mladý *Zdislav Albrecht* plnoletým a poručníkům svým z poručenství obvyklým způsobem poděkoval.²⁾ Ze sbírek sněmovních vychází, že zboží *Krašovské* jen několik neděl (po první termin) držel, neb sbírky a berně za ostatní dva termíny odváděti měl bratr jeho nejstarší *Jan Vilém Hrobčický*. Zemřel totiž a statek všecken se dostal bratrovi. *Jan Vilém* prodal potom (1616 dne 26. července) panství *Krašovské Heleně Regině Příchovské* rozené *Úlické z Plešnic* a v městě *Plzni*.³⁾

Helena Regina byla provdaná za *Petra Jiřika Příchovského z Přichovic*, jemuž zápisem r. 1617 všeho statku svého po smrti postoupiti slíbila.⁴⁾ Při vzniku povstání r. 1618 zůstal věrným rodu *Rakouskému*, pročež po bitvě *Bělohorské* úřady rozličnými dařen jest. Nabyl později *Březiny* a *Oseka*, koupil *Prívětice* s *Radnicí* a statek *Žďár* a držel též *Liblín* a *Strýčkovy*. Byl král. radou, komořím, místodržícím, soudcem zemským, naposledy od r. 1633 věnných měst podkomořím († 1637). Roku 1631 prodal „zámek aneboližto od starodávna hrad *Krašov* s předhradím“, a v něm krčmou výsadní a všemi vesnicemi a příslušnostmi za 32.000 kop *mišeňských Janovi Davidovi Boryni ze Lhoty*.⁵⁾ Za držitele tohoto dostali se *Švédové* do kraje našeho a celé panství *Krašovské* jako i okolí nešťosně poplenili. A snad právě proto upadl *Jan David* u veliké dluhy a konečně na vyhledávání věřitelův nařizen k tomu komisaři prodal panství *Krašovské* „na neyvejš zadlužené“ r. 1649, 2. srpna *Janovi Grefovi z Grefenberka*, *JMC.* a *K.* radě nad apelacemi na hradě *Pražském*, též *Františkovi Miseroni*, *JMC.* úřadu berničního vrchnímu písaři a k přijímání nových akcisův deputovanému.⁶⁾ Panství *Krašovské* líčeno jest v listině trhové jako „z největší části ruinirované“ městečko *Kozojedy* dokonce pusté a spálené, vsi *Střímány*, *Bohy* a *Rakolusy* z části pobořené. Jen zámek chráněný polohou svou a tvrdostí hradeb byl se vzteklosti nepřátelské ubránil. Již roku následujícího (1650) *Jan Gref* práva svého k panství *Krašovskému Františkovi* postoupil.

Rodina *Miseronův* pocházela z *Milana*, a vynikla jak v 16. tak i 17. století výtečnými umělci *František*, jenž byl šlechticem teprv v druhém koleně, byl na poddané své velice nelaskav. Zemřel r. 1656 byv, jak pověst vypravuje, u *Kozojed* od syna *kovářova z Lednice* postřelen; manželka jeho *Anna Johanka Chanovská z Dlouhé vsi* prý zpravena byvši o tom smysly se pominula, usmrtila prý nejmladší děčko své a potom sama se zámku *Krašova* do řeky *Mže* v zoufalství skočila.⁷⁾ Z paměti jde na jevo, že jeho manželkou byla *Anna Splendida* rozená *Grefovna* a že po r. 1656 byla vrchní poručnicí svých dětí,⁸⁾ a *Johanka* byla manželkou *Norbertovou* (žila ještě r. 1686 na *Jemništi*). Synové po něm zůstali bratři *Norbert Adolf* a *Jan Augustin* r. 1674, 24. listopadu povýšeni byli do stavu rytířského starožitných rodů *Českých*, ale panství *Krašovské* dlouho nepodrželi. *Norbert* prodal r. 1676 část panství *Krašovského*, totiž ves *Střímány* s krčmou výsadní, *Vojtěchovi Hynkovi Týřovskému z Ensidle* na *Chřlči*. Ostatek s hradem *Krašovem* koupil r. 1678 *Benedikt Engelken, opat Plasský*, a připojil je k opatství a panství *Plasskému*. Podle *Beckovského*⁹⁾ byl hrad *Krašov* již okolo r. 1700 pust, podle jiných byl prý ještě r. 1785 zachován a mohlo se na něm bydliti. *Mnichové Plassští* často prý sem docházeli, jsouce tu od světa ostatního odloučení, aby se po venkovsku baviti mohli. Podle pověsti se tu dvakráte do roka sešli, oslavivše návštěvu svou honbami a tancem, k čemuž zvali také okolní držitele statkův a faráře z okolí. Mimo to tu bydlil polesný a klíčník, jenž opatrování zámku obstarával. Když jest r. 1785 rozkázáním císaře *Josefa II.* klášter *Plasský* zrušen a jeho statky král. fondu náboženskému přiděleny, přiblížila se poslední hodina starožitného a již valně sešlého hradu. Administrace státních statkův rozkázala, aby byl hrad pobořen, z kamení aby byl poopraven dvůr poplužný *Rohy* a ostatek aby byl prodán okolním sedlákům. Tak se stal *Krašov* před r. 1800 zříceninou.

¹⁾ DZ. 137. F. 1. ²⁾ DZ. 137. J. 29. ³⁾ DZ. 191. G. 20. ⁴⁾ DZm. 237. K. 3. ⁵⁾ DZ. 298. D. 2. ⁶⁾ DZ. 305. L. 20. ⁷⁾ Porovnej *Jana z Hvězdy Zábavné spisy* (1843). ⁸⁾ DZ. 113. L. 2. ⁹⁾ *Poselkyně* I. 1031.





Bělá od jihu.

BĚLÁ HRAD.



ápadně od Plas jsou vsi Horní a Dolní Bělá (též Nové městečko Bělá). U této stával hrad na návrší, které na jižní a východní straně strmě spadá, tak že na této straně velkého opevnění nepotřeboval. Na ostatních stranách ho bylo potřeba. Jaké opevnění bylo na severní straně, dnes již nelze znáti kromě zbytku věže a příkopu. Za to je zajímavé opevnění na západní straně; neb tu jest příkop a za ním neobyčejně vysoký a silný násep, z něhož vyblhá podkovovitá bašta, uvnitř vyhloubená a též mohutná.

Hrad se dělil na *předhradí* a *hrad*. Ono zabírá větší prostoru k severu. Tu byly aspoň v posledních dobách k východu slunce na kraji ratejna, na západní straně kolny, k severu konice a brána, vedle nich v tom místě, jak nyní vede cesta. Podle svědectví pamětníků byly na kraji hradby. V severovýchodním rohu jest zbytek zpodku okrouhlé věže, kus zdi a kopec rumu. Byla ještě před 60 lety hezky vysoká, ale sama od sebe spadla a domkáři si pak brali kámen. Kolny zrušeny od úředníkův Plasských a stavivo prodáno.

Vlastní hrad jest o něco nižší než předhradí a dnes jako všechno hradiště pastvištěm. Tu zbyly ještě kusy zdi, z nichž nelze nic říci o způsobě bývalých stavení. Před lety bývaly tu velké zříceniny a bývalo prý tu několik věží, ale znenáhla ubíráno pořád zdi. Jednou berouce stavivo přišli prý na malované stropy. Celkem z Bělé pramálo zbylo, a poněvadž krajina okolní nemá půvabu, nelze říci, že by byla navštívení hodna.

Zakladatelé hradu byli z pokolení Hroznatova erbu, tři jeleních rohů.¹⁾ Za Sezemy z Krašovic (1268—1284) hrad ještě nestál a také syn jeho *Racek* psal se ještě r. 1313 z Krašova, ale r. 1315 již z Bělé. Lze tedy za to míti, že si na části svého otcovského dědictví hrad Bělou asi v l. 1313—1315 vyzdvihl.²⁾ Jeho snad synové byli *Sezema* a *Racek*, kteří byli r. 1357 patrony kostela zdejšího a r. 1364 tu zřídili druhé kaplanství.³⁾ Roku 1372 byl *Racek* mrtev, a *Sezema* sám pánem na Bělé a téhož roku také patronem ve Pšově; a protože *Racka* svým strýcem nazýval, lze za to míti, že byl syn *Sezemův*; také se tento

¹⁾ Pam. arch. X. 177. ²⁾ Reg. III. Tab. vet. ³⁾ Lib. conf. Borový, Lib. erect. I. 48.

Sezema dlouho, totiž do r. 1394 připomíná, jsa buď svědkem při rozmanitých zbožných jednáních neb patronem svých kostelů, zejména naposled (1394) kostela v Tisé.¹⁾ Měl sice syna Racka, ale snad ho přečkal. Když asi r. 1394 neb 1395 zemřel, následoval po něm *Sezema z Pušperka*, strýc jeho, jenž byl ještě r. 1402 pánem na Bělě. Ale brzo potom došlo k nějakému dělení. Sezema zůstal na Tisé a nějaký *Václav* byl v l. 1407—1414 pánem na Bělě.²⁾ Pak došlo k prodeji, a Bělou koupili *Neustup*, probošt Týnský, a *Bavor*, bratři z *Švamberka*. V letech 1417—1423 podávali kněze ke kostelu zdejšímu, r. 1425 onen s *Jindřichem*, synem Bavorovým, a r. 1426 tento sám. Brzo potom koupil Bělou *Burjan starší z Gutšteina* a r. 1434 píše se pánem na Bělě.³⁾ Týž držel k Bělě také vesnice Plasské, které měl od císaře Zikmunda v zástavě a kromě toho hojně statky († 1462), které měl po něm syn jeho *Burjan* řečený *Bohatý* (1462—1488). Za něho tu byl *Otik z Žitína purkrabí*.⁴⁾ Při dělení synův jeho dostala se Bělá *Volfovi* za díl; neb jemu potvrdil král Vladislav r. 1501 duchovní vesnice, které se držely k Bělě. Ale r. 1502 dostal bratr jeho *Feřich* majestát na ty vesnice, a praví se, že se mu na díl dostaly. Ale nedlouho potom následoval třetí bratr *Jan*, který Bělou s dotčenými vesnicemi *Albrechtovi z Kolovrat a na Libštejně* (asi r. 1509) prodal.⁵⁾

Slavný tento pán držel Bělou sotva rok. Zemřel r. 1510 a dědici po něm byli pastorkové jeho *Jan* a *Bernart* bratři z *Valdšteina*. I ti dlouho Bělě nedrželi a prodali ji roku 1511 *Václavovi z Roupova*.⁶⁾ Nový majitel vyjednal si r. 1512 majestát na vesnice, které držel od kláštera Plasského, a poněvadž držitelé hradu Bělě v lesích na klášterství svobodně honivali, vymohl si r. 1514 nový majestát, aby jiným na týchž lesích, kdo by k tomu práva neměli, ke škodě kláštera na zvěř honiti, brániti mohl.⁷⁾ *Václav* zemřel okolo r. 1514. Po jeho smrti vedeno právo na Bělou od *Jindřicha z Gutšteina*, bezpochyby pro nezaplacení a Bělá mu proto odhádána, ale r. 1525 zase ji postoupil *Janovi z Roupova*.⁸⁾ Pánem na Bělě stal se potom *Peir z Roupova*, jemuž král Ferdinand r. 1541 vsi zápisně potvrdil a r. 1543 ves Touškov na městečko vyzdvihl. Petr potom také Touškovské svobodami obdaroval.⁹⁾ Když pak Petr zemřel, nebylo možno Bělou pro sirotky udržeti a prodána proto *Šebestianovi Markvartovi z Hrádku*.¹⁰⁾ Tento hned po koupi (1556) vyžádal si potvrzení na všechna duchovenství, která k Bělě držel. Koupiv Bělou poručil dohlédání ke dvorům, nasazování rybníkův a lovy *Janovi Košákovi z Velké Mořiny*. Honilo se zase na lesích Plasských, bílí svině, kance, medvědy a jeleny, chodili na zaječí lovy s tenaty a stříleli tetřevy velké i malé.¹¹⁾ *Šebestian* zemřel r. 1562, zůstaviv syny *Linharta, Viléma, Jana, Jiří a Kryštofa*. Při dělení dostal *Jiří* polovici Bělé a druhou, tuším, *Kryštof*. *Jiří* zahynul v Uhřích, a poněvadž *Linhart* mezi tím také zemřel, ostatní bratři se o jeho díl rozdělili. *Janovi* se dostaly na Bělě sklep vedle červené světnice, pekárna, kuchyně, špižárna a velký sklep pod zemí, do kterého se víno skládalo. To se stalo, tuším, před r. 1569 neb téhož roku. *Vilém*, který se také dělil, zemřel.¹²⁾ Bělou drželi pak *Jan* a *Kryštof* pospolu a později tento sám spojiv ve svém držení rozsáhlé statky od Touškova až k Manětínu. Asi r. 1595 převzal to vše po něm syn *Diviš*. U toho se r. 1599 *Kryštof Harant z Polžic* na zámku Bělě zastavil, vrátiv se z cest do východních zemí.¹³⁾ Při konfiskaci r. 1622 odsouzen *Diviš* dvou třetin, ale všechny jeho tři statky Bělá, *Nekmír* a *Podmokly* šmahem zabrány a prodány *Vilémovi Vřesovci ze Vřesovic*.¹⁴⁾ Ze vsí Plasských některé mu prodány dědičně, ostatní klášteru navráceny.

Vilém, jenž Bělou lacino koupil, zemřel r. 1640, a Bělou zdědil po něm syn *Jan Vykart*. Týž nehosподаřil dobře a proto po jeho smrti r. 1659 všechno jeho jmění věřitelům odhádáno. Z té příčiny také veliké to panství na několik statků rozkouskováno. Hrad zdejší takto se popisuje: Zámek Bělá od kamene vystavěný, toliko dvě strany a třetí, kde kuchyně a pekárna jest, nedostavěná, na díle křídlicí a na díle šindelem krytý; pokojův, ve kterých se bydleti může, jest 8, z nich tabulnice a jiní 2 pokojové jsou klenuté, kapla a pod ní sklep klenutý, suché sklepy dva a pod zemí jeden sklep ve skále vytesaný a na tři strany hrubě veliký. Týž zámek nahoře jak v klenutích, tak i ve zdech hrubě místy se trhá a střechy nemalé oprávkou potřebují. To vše se šacuje na 800 kop míšeňských.¹⁵⁾ Díl tento se dostal jako dědictví *Janovi Vilémovi Kyšperskému ze Vřesovic*. Týž zemřel r. 1678, a v Bělou uvázala se vdova *Kateřina* jako poručnice.¹⁶⁾ Ze synův ujal Bělou *Jan Maximilian*, ale dobře nehosподаřil, tak že o menší své statky přišel. Bělou podržel, tuším, do smrti. Roku 1755 Bělá odhádána a r. 1757 dostala se klášteru Plasskému.¹⁷⁾ Zámek byl té doby jedno poschodí vysoký a šindelem krytý; přízemí všechno bylo klenuté. Nahoře bylo 12 pokojů, ale jen v pěti se mohlo bydleti, protože ostatní byly úplně pusté. Ani hodin na věžce nebylo. Stavení toto chatrné za držení kláštera a snad ještě více za správy náboženského fondu úplně zpusťlo a se sřítlo.

¹⁾ Arch. bibl. Praž., kopiař Plasský (mus.), lib. conf. ²⁾ Lib. conf. Plzeňský arch. ³⁾ Lib. conf. ⁴⁾ DD. 17, f. 99. ⁵⁾ Kopiař 51 v arch. gub. ⁶⁾ *Václav* byl již v létě r. 1511 pánem na Roupově (arch. Třeboňský), ale vklad Bělé stal se teprve r. 1512 (DZ. 250. B. 19). ⁷⁾ Arch. gub. Reg. kom. s. ⁸⁾ Reg. k. s. DZ. 84. C. 3. ⁹⁾ Arch. gub. a Touškovský. ¹⁰⁾ DZ. 51. K. 23. ¹¹⁾ Reg. kom. s. ¹²⁾ Reg. kom. s. ¹³⁾ Mittheilungen G. d. D. XII. 280. ¹⁴⁾ Bilek, Děje konf. ¹⁵⁾ DZ. 28. F. 29. ¹⁶⁾ DZ. 116. B. 20. ¹⁷⁾ DZ. 288. E. 8.



Bělá od západu.

VRTBA HRAD.



ři dvoře Vrtbě nedaleko Hořejší Bělé spatřuje se starožitné hradiště, obrostlé lesem smíšeným, z něhož pozornost upoutá pěkný dub. Základ hradiště jest kruh s úhlem na jihozápadní straně. Okolo vysokého a strmého hradiště jde velmi hluboký příkop a okolo něho vysoký a strmý násep. Zakladatelé užíli tak pahrbku přirozeného a vybranou zemí, kde bylo potřeba, navázeli. Přjezd byl od východní strany. Tu viděti, jak znenáhla vystupovala cesta k náspu a jak nad tou cestou, nežli ústila v násep, tento rozšířen byl v baštu ovální, aby se tu obránci v čas potřeby shromažďovati mohli. Po zdech není nikde památky.

Synové Sezemy z Krašovic (1268—1284) asi v l. 1313—1315 se rozdělili. Sezema dostal za díl ten kus, na němž založil hrad Vrtbu, jestli již nebyl od otce založen, Bušek zůstal na Krašově, a Racek usadil se na Bělé. Čtvrtým, tuším, bratrem byl Jetřich, jenž měl Krašovice. Sezema slove poprvé r. 1316 z Vrtby a daroval r. 1344 plat v Chotikově klášteře Plasskému, při čemž svědčili synové jeho *Pešek* a *Sezema*.¹⁾ O onom se často mluví v pamětech, poněvadž založil Petršpurk, drže r. 1356 Lubenec²⁾ a r. 1365 prodal hrad Kyjov klášteře Kladrubskému. Kromě toho držel Krašovice.³⁾ O Sezemovi se skorem nic neví a vůbec nastalo okolo r. 1370 rozplazení rodu tohoto takové, že jest nemožná věc vývod jeho řádně sestaviti. Tolik je jisto, že po jednom z obou bratří následoval syn *Sezema*, který asi r. 1402 zemřel.⁴⁾ Jisto jest, že r. 1405 byl již mrtev, a *Sezema*, syn jeho, daroval r. 1405 faráři v Krašovicích lán polí a téhož ode mše, kterou povinen byl na hradě Vrtbě sloužiti, osvobodil.⁵⁾ Tento Sezema připomíná se v různých pamětech, potomních až do r. 1416.⁶⁾ Potomstvo jeho sedělo tu až do druhé polovice téhož století, zejména *Hrozenata*, který r. 1462 vsi Bífzy a Újezda nabyl.⁷⁾ Papežský interdikt za něho na Vrtbě nezachovávan.⁸⁾

¹⁾ Tab. vet. n. 12. Reg. IV. 574. ²⁾ Lib. conf. ³⁾ Kopiář Kladrubský. ⁴⁾ V arch. Plzeňském připomíná se r. 1462 Sezema z Vrtby mladší. ⁵⁾ Lib. erect. V. f. 109. ⁶⁾ DD. 18. Arch. č. VI. 459, knihy Plzeňské. ⁷⁾ Arch. č. VII. 662. ⁸⁾ Palacký na str. 395.

Nástupcem jeho v l. 1484—1488 byl *Jan Habart ze Strochovic*.¹⁾ V l. 1525—1527 držela *Anna z Rabšteina* hrad Vrtbu a tuším poslední na ní bydlila; neboť nástupce její *Jan z Rabšteina* sídlil jinde a prodal Vrtbu r. 1538 *Šebestianovi Markvartovi z Hrádku*.²⁾ Tento držel Vrtbu napřed k Nekmří a od r. 1555 k Bělé. Hrad za něho nadobro opuštěn a z káže ponechán.

ŽELEZNICE HRAD.



Nedaleko Kazňova a Obory jest myslivna Třebokovská. Jižně od ní protéká čistý potůček úzkým, ale pěkným údolím lučným, které z obou stran lesy zavírají. Vozovou cestou se jde od myslivny skrze toto údolí na druhou stranu. Několik kroků od této cesty stranou, ale na oné straně a na vysokém návrší spatřují se zříceniny hradu, který byl zvláštního a jinde málo vídaného základu a ku podivu nebyl příkopem otočen. Za to se spatřují základy hrubé hradby, která prostranství asi 113 m zdělá a 100 m zšíří zavírala. Prostranství jí zavřené není však pravidelně čtverhrnaté, nýbrž na jihovýchodní straně jest zaokrouhleno. Vchod byl od severozápadní strany tam, kde blízko pokraje straně hradba přestává. V pravo od vchodu při hradbě jsou základy čtverhrnaté věže, která byla k obraně brány. Naproti bráně jen o kousek dále jsou základy druhé věže, která bývala do obdélníku založena, jak ještě před lety znáti bylo; nyní již ani nelze poznati, byla-li okrouhlá neb čtverhrnatá. Věž byla mezi severovýchodní hradbou, branou a její věží tak postavena, že každý, který branou prošel, těsně kolem ní jíti musel a tak se ranám obránců na věži stojících vydával. Za ní uvnitř je velké prostranství, krásný palouk rovný, jemuž lid říká na mlatě. Zvláště pěkně urovnaný a odkopáný jest jihozápadní roh, dávaje tím znáti, že tu stávalo nějaké dřevěné stavení. Palouk ten byl předhradím.

Vlastní hrad stál nedaleko severní ohrady a založen byl do čtverhranu, jehož rohy byly hodně zakulaceny. V něm nebylo nic jiného, než jediné *věžovité stavení* asi 15 m zdělá a 13 m zšíří. I hradby i zdi tohoto stavení sesuvše se utvořily mohutné valy, a sklepy pod stavením propadly se a zanechaly jámu, v níž se voda drží. Všude po hradišti je viděti jen násypy; kusu zdi nespátřuje se nikde. Poněvadž louka pod hradem a hradiště Králům z Jarova patří, říkává se hradišti „Královův zámek“, obyčejně však „pustý zámek“. Asi před 25 lety Král hradby rozrýval a vylámaný z nich kámen prodal ke stavbě Jírových hor.

Opevnění hradiště tohoto jest tak starožitné, že hrad ten do pradávných dob klásti musíme. Jak se vlastně jmenoval, nám není určitě známo, ale zdá se, že tu stával *hrad Železnice*. Po něm nazýval se okolo r. 1180 *Čč z Železnice* (1175 sudí dvora králova), jenž daroval klášteru Plasskému vsi Bykov a Vlčkov.³⁾ Synem jeho byl *Budivoj*, který byl v l. 1205—1213 také sudím králova dvora. Z téhož rodu pocházel také *Čč z Budějovic* aneb *z Velešina*, o němž již v III. díle mluveno. Poslední, který se po Železnici psal, byl *Budivoj z Železnice* (neb i *Isenberka*). Od mateře jeho koupil klášter Plasský (1269), právo její (tuším věnné) na vsi Leducích, a *Budivoj* sám touž ves prodal klášteru Plasskému.⁴⁾ Erb toho roku byly buď jedny, neb troje berly ohnuté a křížem přeložené. Majetek jejich v těchto krajinách asi byl znamenitý, ale není známo, kam se poděl.

Kde je myslivna Třebokovská, bývala ves, jež se r. 1413 připomíná.⁵⁾ Tehda patřila ke klášterství Plasskému, od r. 1420 k Libšteinu a později ke Kaceřovu. V 16. století již byla pusta.

¹⁾ Arch. Plzeňský a kapitulní. ²⁾ Arch. Třeboňský, DZ. I. J 23. ³⁾ Bykov není od hradiště příliš vzdálen. ⁴⁾ Reg. I. a II. díl ⁵⁾ Arch. bibl. Praž.





TVRZE V OKOLÍ KRALOVIC A PLAS.

ŠEBÍKOV.

Z Žebnic (severovýchodně od Plas) jest velký les zvaný Šebkov. Zde se spatřují zbytky tvrze téhož pojmenování a vsí. Patrně tu byl prvotně dvůr, který založil Šebík, a později také tvrz. Ještě r. 1313 seděl tu *Petr z Šebkova*, jenž prodal téhož roku dvůr ten (ovšem také tvrz) *klášteru Plasskému*. Po té přestal Šebíkov býti vladyckým seděním. Asi r. 1420 dostal se dvůr a ves v držení *Hynka ze Švamberka*, který jej zase r. 1430 klášteru postoupil. Později patřil ke Kaceřovu. V 16. stol. bylo již vše pusté¹⁾

KRALOVICE.

V Kralovicích býval tak zvaný zámek, nyní hostinec řečený „u starého zámku“, který býval dříve mnohem vyšší.²⁾ Nasvědčují tomu zdi neobyčejné hrubosti. Zdali tu bývala od starodávna tvrz od zápisných držitelů vystavěna aneb panský dům, který teprve za vlády klášterské povstal, není nám známo. O držitelích Kralovic psáno je v dějinách Kaceřova a Krašova.

HRADECKO.

Nedaleko Kralovic jest ves Hradecko neb *Hradítko*, jež má jméno své po bývalém hradě. Týž stával blíže nynější rybníčné hráze na neveliké hůrce, na níž několik domků stojí. Soudíc z této nevelké rozlohy stávalo tu nějaké vladyčí sídlo asi ve 13. století, jehož jméno v zapomenutí upadlo.

TVRZIŠTĚ U KOZLAN.

Nedaleko Kozlan spatřuje se neveliké tvrziště, jehož jméno a osudy nejsou známy. Mýlně se sem klade hrad Angerbach; neb to je jen německé jméno Týřova (viz VIII. díl). Ale možná, že tu bylo sídlo Oty, k jehož prosbě ves Kozlany na městečko povýšeno. Na polední straně proti tomuto tvrzišti jest návrší *Homole*, na němž prý také tvrz stávala.

PODMOKLY.

U Podmokl ještě jsou známky bývalého hradu.³⁾ Vesnice je stará. Roku 1115 daroval jí kníže Vladislav klášteru Kladrubskému. V 13. století bezpochyby hrad postaven⁴⁾ a byl sídlem zámožné rodiny. *Jindřich z Podmokl* (1269) byl r. 1283 komorníkem Plzeňského kraje. Od r. 1269 připomínají se

také synové jeho *Jaroslav a Jindřich*.⁵⁾ Ve formuláři Třeboňském připomíná se *Racek*. Roku 1363 žil *Sezema*, předek *Podmoklských z Prostiboře*, jenž byl přečkal bratra Jaroslava; synem jeho byl tehda *Sezema*, tedy bezpochyby týž, který se k r. 1375 vyskytuje. Týž měl tu r. 1379 hrad, k němuž pět vesnic patřilo. Týž *Sezema* připomíná se ještě r. 1384 a s ním syn *Bavor*.⁶⁾ Tento žil ještě r. 1413, a *Jindřich* (1406—1416) a *Zdeněk* (1410) byli bezpochyby jeho bratři. Po nich se *Habart* r. 1419 připomíná.⁷⁾ Potomek jednoho z nich byl *Jan z Prostiboře*, jenž Podmokly v l. 1437—1462 držel a ve mnohých pamětech současných se připomíná. Jeho synové, jak se zdá, byli, *Jan a Evan*, bratři, r. 1666 držitelé Podmokl. Zachovávajíce věrnost králi Jiřímu, nic nedbali církevní katby. Když Němci r. 1468 do Čech vtrhli, oblehli jim hrad Podmokly děly ho dobývající. Hradu nedostali, ale okolí nelidsky poplenili a lid vyhubili, tak že se krajina ta brzo poněmčila.⁸⁾ Potomci těchto dvou bratří byli *Vilém a Bavor*. Onen odděliv se dostal Podmokly, ale málem o ně přišel,⁹⁾ když Albrechta, syna Bavorova zavraždil. Král Vladislav chtěl mu statek vzít (1501) a upustil od toho jen proto, že Vilém s přáteli zavražděného dokonalou smlouvou učinil.¹⁰⁾ Vilém držel Podmokly ještě r. 1513 a pak je prodal. V držení jich vyskytuje se r. 1524 *Jindřich Loucký z Rabšteina*,¹¹⁾ ale hned potom (1525) bratři *Ulřík z Plešnic* zámek Podmokly s vesnicemi prodali *Hylprantovi a Jiříkovi*, bratřím *Pernko z Šenraitu*.¹²⁾ Po jednom z nich zůstali čtyři bratři, kteří se r. 1546 dělili tak, že dva dostali *Bezvěrov* a mladší dva *Sebastian a Adam* Podmokly.¹³⁾ Sebastian živ po frantovsku zemřel po r. 1559, bratr jeho Adam žil ještě r. 1576, kdež *Budče a Hroznovice* přikoupil.¹⁴⁾ Po něm tu seděli bratři *Jan, Gedeon a Sebastian*. Když tito se r. 1597 dělili, dostali první dva po polovici zámku Podmokl.¹⁵⁾ Před r. 1615 prodali oba své díly *Divišovi Markwartovi z Hrádku*, jenž je k Bělé připojil. Až do r. 1659 zůstaly Podmokly při panství Bělském, a mezi tím starý zámek zpustl tak, že jen zdi z něho zůstaly. Po vystřídání málo držitelů připojeny r. 1676 ke klášterství Tepskému a r. 1678 tu nový zámček vystavěn.

ÚNĚŠOV.

V e vsi Úněšově byla tvrz již ve 14. století. Tehda tu byly tři statky. Jeden měl v letech 1365 až 1371 *Jindřich*, druhý v letech 1371 až 1383 *Bedřich z Vinařec*, a třetí roku 1379 *Otká*. — Po *Jindřichovi* pak následoval roku 1376 *Sezema*. Jako pán podací kostelního vyskytuje se r. 1389 *Petr*

¹⁾ Hist. sborník 1885, str. 276. Arch. č. VII. 629. ²⁾ Dyk, popis okresu Kralovického na str. 55. ³⁾ Památky arch. X. 252. ⁴⁾ Reg. I. 89.

⁵⁾ Reg. II. 253, 555. Jaroslav ještě r. 1287 (Gradl, Mon. Egr. n. 381). ⁶⁾ Arch. bibl. Praž. ⁷⁾ Arch. Plzeňský. ⁸⁾ DD. 15. f. 192, 19, p. 501, arch. Mnichovský, Plzeňský a bibl. Pražské. ⁹⁾ Arch. Tepský, Palacký IVb. 396, 465. ¹⁰⁾ DD. XVII. 239—240, Lumír 1854, str. II. ¹¹⁾ Arch. Tepský a Všeřubský. ¹²⁾ DZ. 2. H. 25. ¹³⁾ DZ. 48. E. 6. ¹⁴⁾ Reg. kom. soudu, arch. gub. ¹⁵⁾ DZ. 129. H. 5, reg. kom. soudu, VUSP. 1898, I. 58, 60.

z *Krasovic*.¹⁾ Roku 1391 prodali *Petr a Seseina* bratři z *Vrtby* tvrz *Úněšov* s celou vesnicí (kromě dvorce) *Buškovci z Klenovic*.²⁾ Roku 1409 držel *Úněšov Oldřich Vserubec ze Slavic*,³⁾ jenž se ještě r. 1435 jako patron zdejšího kostela vyskytuje.⁴⁾ *Úněšov* připojen později k *Podmoklům*; ale kdysi okolo r. 1520 *Vilém Podmoklský z Postiboře* prodal jej *Linhartovi Markvartovi z Hrádku*,⁵⁾ *Markvartové* připojili jej k *Bělé*; od r. 1659 patřil k *Podmoklům*, od r. 1676 *Teplskému klášteru*. Tvrz v 15. stol. zanikla.

ROZVADOV.

Severně od *Podmokl* jest bývalý mlýn *Rozvadovský*, jediný zbytek vsi *Rozvadova* při rybníce uprostřed mezi *Hůrkou*, *Úněšovem* a *Podmokly*.⁶⁾ Ves se připomíná již r. 1115, protože klášter *Kladrubský* tu dostal sedliště. Tak to bylo ještě ve 13. století. Roku 1379 byla ves rozdělena mezi *Arkleba* a *Krsovice*.⁷⁾ Později se tu také tvrz připomíná. *Martin z Rozvadova* opověděl r. 1420 *Pražanům*, dostal r. 1427 *Kurojedy* a žil ještě r. 1430.⁸⁾ Potomek jeho *Jindřich z Rozvadova* učinil r. 1488 smlouvu s opatem *Teplským* o podací v *Březi*. Někdy na konec 15. stol. seděla na tvrzi zdejší *Marketa z Jablon*, jež se provdala za nějakého *Něšovského z Něšova*. Po její smrti dědili zboží to syn z tohoto manželství pošlý *Vlastav* a *Marjana z Chvasty*; tato měla mimo to na statku tomto nějaké věno zapsané. Oboje své právo prodala *Marjana* r. 1539 *Jiřkovi Kokořovci z Kokořova* na *Všerubech*.⁹⁾ Právě *Václavovo* zdědív po smrti jeho († před 1539) syn jeho *Volf Rozvadovský z Něšova* postoupil ho (1551) *Šebestiánovi Markvartovi z Hrádku* na *Nekmříti*, purkrabí hradu *Karlšteinského*.¹⁰⁾ Za *Markvartův* tvrz naše zpustla, nejspíše snad proto, poněvadž se na ní již nebydlo. Již r. 1568 se ve výčtu zboží *Nekmříského* co pustý zámeček uvádí.

¹⁾ Lib. conf., Berna. ²⁾ Rel. tab. I. 541. Připomíná se také *Jaroslav z Úněšova* (* 1363, † 1406). ³⁾ Orig. plukovníka ze *Štěrubic* ve *Střibře*. ⁴⁾ Lib. conf. ⁵⁾ DZ. 7. E. 6. ⁶⁾ Tak následuje z paměti, zejména DZ. 28. K. 3 a DZm. 6. ⁷⁾ Reg. I., Berna. ⁸⁾ Arch. Třeboňský, bibl. Praž., Arch. č. IV. 379. ⁹⁾ DZ. 41. K. I. ¹⁰⁾ DZm. 229. C. 6.

KLENOVICE.

Od *Všerub* na západ vzhůru proti *Těmošné* jest ves *Klenovice*, po jejíž tvrzi již není památky.¹⁾ Ves se připomíná již r. 1115 v základním listě *Kladrubském*,²⁾ ve 13. století seděl tu rod *vladycký*, totiž r. 1269 *Miloslav* a *Prosimír* a r. 1283 onen se synem *Miloslavem*.³⁾ Roku 1381 a 1383 seděl na tvrzi *Sesema z Vrtby*; potomkem jeho snad byl *Bušek*, jenž l. 1391 zboží *Úněšovské* koupil.⁴⁾ Na počátku 15. stol. držel *Klenovice Habart z Prostiboře* (1406). Později připomíná se *vladycká* rodina *Klenovců z Klenovic*, zejména r. 1434 *Jan*, r. 1436 *Aleš*, r. 1452 *Busek*, *Jindřich* a *Jan*.⁵⁾ Roku 1446 držel *Habart ze Stročovic* *Klenovice* a r. 1461 týž s bratrem *Evankem*.⁶⁾ Roku 1522 držel je *Petr ze Stročovic* a týž prodal tvrz dvůr a ves *Klenovice* s *Pankrácem* bratrem svým *Oldřichovi z Říčan*, což r. 1547 obnoveno.⁷⁾ Od tohoto koupil je r. 1549 *Šebestián Markvart ze Hrádku* a připojil pak k *Bělé*.⁸⁾ Za *Bělské* vlády, která až do r. 1659 trvala, tvrz zanikla.

ŠTIPOKLASY.

Ves *Štipoklasy*, blízko předešlých ležící, z části patřila klášteru *Teplskému* již od 13. století. Kromě toho tu bylo r. 1379 patero *vladyckých* popluží, z nichž dvě patřila ještě r. 1394 *Jimramovi* a *Rackovi*.⁹⁾ Vdova po onom jménem *Markéta*, vdala se pak za nějakého *Maška*, který okolo r. 1413 zemřel.¹⁰⁾ *Jan* vyprosil si r. 1454 odúmřel po *Hedvice* vdově *Rackové*.¹¹⁾ Tento *Jan* se vlastně psal *Hložek z Bezděkova* a *Janeček* syn jeho prodal r. 1476 tvrz pustou *Štipoklasy* s dvojím poplužím *Blažkovi z Buče* a jeho bratřím.¹²⁾ Ještě r. 1492 byl tu *zemanský* dvůr, ale jak se zdá, koupen nedlouho potom od *Teplského kláštera*.¹³⁾

¹⁾ Pam. arch. X. 251. ²⁾ Reg. I. 89, 176. ³⁾ Reg. II. 253, 555. ⁴⁾ Arch. c. k. dvorský. Rel. tab. I. 472, 541. ⁵⁾ DD. 14, f. 149; 18, f. 121. Arch. bibl. Praž. Arch. č. I. 504 a Tfeb. ⁶⁾ Plzeňský arch. ⁷⁾ DZ. 8. G. 3. *Všerubský* arch. ⁸⁾ DZ. 9. C. 2. ⁹⁾ Reg. I. 455, II. 334. Berné 23. Rel. tab. I. 553. ¹⁰⁾ DD. 15, f. 185. Léta 1406 žil tu také *Prokop* (DD. 18, f. 121). ¹¹⁾ DD. 16, f. 211. ¹²⁾ Rel. tab. II. 371. ¹³⁾ Arch. Teplský.





Wolfštejn od severu.

VOLFŠTEIN HRAD.



Nad městečkem Černošínem zdvihá se znenáhla krajina, až pak se končí tato výšina dvěma hřbety, kterým oběma se říká Vlčí hory (Wolfsberg). Zadní z nich porostlý jest krásným lesem, přední z nich jest na bocích z části lesem, z části pastvinou a souvisí se zadní horou plání, na níž jest osada Wolfsberg. Pod ní na konci předního návrší stojí zříceniny hradu Wolfšteina.¹⁾

Cesta ke hradu vedoucí borovým lesem jest příjemnou procházkou. Nevelký kus před hradem u samé cesty jest malá ostrožna, na níž bylo kamenné opevnění ku bránění přístupu. Před samým hradem otáčí se cesta a jde po celé délce hradiště jako pravostranná cesta a pak kolem hradu na jihovýchodní straně až k bývalému vchodu, který byl na oné straně, která nehlídá k Černošínu. Tam, kde se cesta u konce hradu náhle otočila, jest jáma při cestě náspem otočená; bezpochyby to byla nádržka pro vodu. Hned za tím cesta pokračuje po hřebenu vysokého náspu, který jest na jižní straně. Mezi ním a hradem jest široký příkop, který jej (hrad) na jižní a západní straně zavíral.

Hrad Wolfštejn nebyl rozsáhlý, nicméně poskytoval dosti pohodlí jedině rodině a její čeládce nevelké, a nejsa velkého obvodu mohl býti tím snáze od pána a malé čeledi bráněn. Aby pak obrana snadná byla, vyhlédl si zakladatel nejpříhodnější místo na svém zboží. Kde nebyla příkrá stráž, udělány příkopy velmi široké a jako stěny srázné a přístup venkovským opevněním stžil. Za to byla brána prosta, nacházejíc se ve zdi, která se s ní již dávno sesula. Přijdouc ze brány do dvora bylo v pravo čtverhraná stavení, jehož tři strany byly také hradbami a proto jsou hrubší než čtvrtá strana ke dvoru obrácená. Stavení to bylo prvotně dvě patra vysoké. Podzemí jeho je samým rumem zasypano. Přizemí jeho pro bezpečnost bylo bez oken; nad ním byla podlaha, jak svědčí díry pro trámy. V prvním poschodí v severozápadním rohu jsou dvě okna, jedno větší, druhé menší, oboje z části zazděné. V témž poschodí je také veliké a dole vylámané okno na jihozápadní straně, a jiné bylo na straně jihovýchodní, jak soudíme z velikého průlomu ve zdi. Z druhého poschodí zbyly jen kousky zdí. Smýšlíme, že v přizemí byly konice a nad tím obilnice a podobné.

¹⁾ Poměckou: Heber's Burgen V. 199.



Trebel.

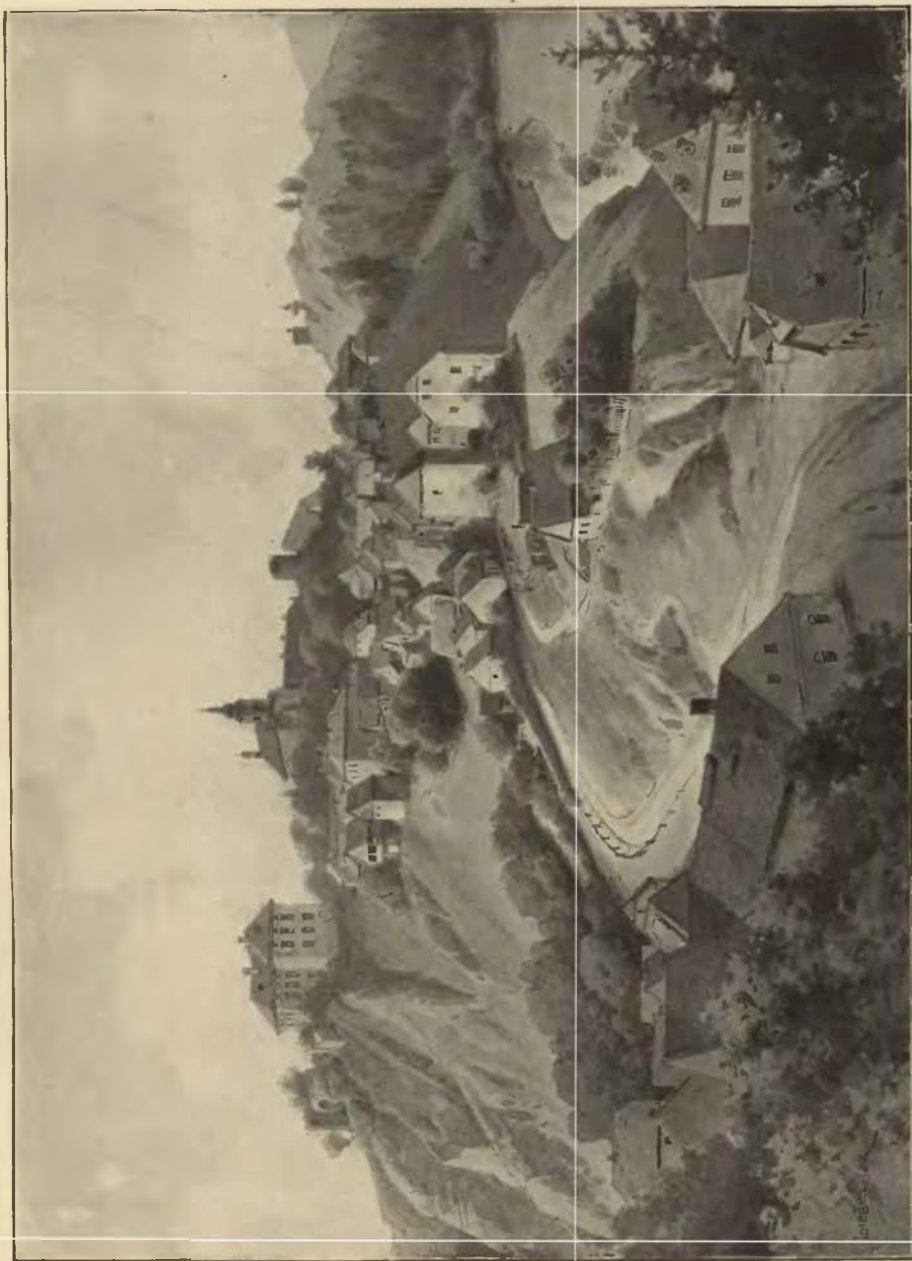

Rabštejn.

Naproti bráně přes dvůr jsou základy malého čtverhranatého stavení aneb lépe díc slabé známky jeho pod trávníkem. Snad tu býval samotlýžný mlýn. V levo od brány jsou zbytky hrubé čtverhranaté věže, ještě dosti vysoké, do jejíhož přízemí vstupuje se brankou prostým způsobem sklenutou. V ní nikde není oken. Poněvadž stála vedle brány, patrně jest, že byla k její obraně.

Nejznamenitějším stavením na Volfštejně byla veliká okrouhlá věž, stojící na severozápadním konci hradu o sobě, takže mezi ní a hradbami, okolo všeho hradu postavenými a jinými příslušenstvími úzký parkán zůstával, který se snadno po dřevěných mostech překročití mohl. Zvýší jest asi 23 m, v obvodu na patě asi 29 m. Zdi pak její jsou dole velmi hrubé. Jednou věcí se věž tato snad ode všech



Volfštejn od západu.

věži v Čechách rozeznává; čím jest vyšší, tím jest zvenčí užší a menšího obvodu, tak že se zkomolenému kuželi podobá. Neubývá jí tedy tloušťky uvnitř, jako bývá obyčejně u věží, nýbrž zvenčí. Branka k ní na jihozápadní straně asi 10 m nad zemí se nacházející jest nejkrásnější částí Volfštejna. Obložena jest tesným kamenem a do půl kruhu sklenutá. Jako obruba jest kamenný prut, který v podkovky vybíhá; tyto sice nejsou pravidelně rozděleny, poněvadž mimo jediný kámen vždy na kameny nestejně velikosti jediná podkovka dopadá, ale úprava přece je ozdobná a půvab její zvyšuje se tím, že u každé podkovky jest půlměsíc vytesán. Poněvadž okolní sousedy veliká zvědavost přemáhala, co se v této věži nachází, prolámali do hrubé zdi úzký otvor v přízemí; ovšem se po této namáhavé práci velice zklamali, našedše místo pokladů prázdné místo. V přízemí věže, která jest zdola až nahoru prázdná, spatřují se na severní straně dva výklenky k uschovávání nějakých věcí. Nad tím viděti díry pro podlahu teprve v dotčené výšce, kdež jest branka (nad chodbou z branky do vnitřku posud je dříví) a nad tím výše vyčnívá kamení k položení podlahy.

Věž tato měla býti v čas obléhání posledním útočištěm pánu, jehož *příbytek* čili *palác* se při ní nacházel. Základu byl čtverhranatého, jsa příčkou na dvě části rozdělen; propastí v obou odděleních svědčí o tom, že tu bývaly sklepy, jichž klenutí se propadlo.

Volfštejn byv v 15. století opuštěn zachoval prvotní prostý tvar hradů 13. století, tak jako Týřov, ale byv důkladně založen udržel se ve zříceninách znamenité výšky podnes. A poněvadž nad to se odtud překrásný rozhled naskytuje, cesta k němu mnohonásobným požitkem zajisté se vyplatí.

Páni z Volfšteina byli potomky pánů Svojšínských a Třebelských, kteří na štítě příčné pruhy nosivali. Klénodem jich byla vlčí hlava a někteří z nich i celého vlka si obrali za znamení, odkudž se i název hradu, jimi asi ku konci 13. století založeného, vysvětluje. První nám známý a snad i zakladatel byl Ctibor »z Volšteina«, jak předkové psávali. Ten byl zavražděn okolo r. 1316 od Dluhomila a Bedřicha z Brodu, pro kterýž zlý účinek oba vrazi byli pohnáni do soudu zemského od *Benedy*, syna Ctiborova.¹⁾ Od polovice 14. století vyskytují se bratři *Protiva*, *Beneda* a *Ctibor*. *Protiva* vyskytuje se od r. 1350 v pamětech kláštera Plasského, od něhož držel rychtářství v Kazňově.²⁾ Jak se zdá, oddělil se od bratří a zůstal v krajině Plasské. Zemřel před r. 1376, odkázav lán v Loze klášteru Plasskému.³⁾ Ctibor dostal za díl hrad Volfštejn, ale r. 1360 byl již mrtev zůstaviv syna *Ctibora* asi r. 1356 narozeného. Proto dal císař Karel Benedovi pojištění, kdyby Ctibor zemřel, nežli by let dosáhl, že nemá hrad Volfštejn na korunu

spadnouti, nýbrž že se má jako manství Benedovi dostati.⁴⁾ K poslednímu, jak pozdější paměti dokazují, nedošlo. Avšak i *Beneda* se po r. 1360 nepřipomíná;⁵⁾ neb tehda kupoval Boněnov pro klášter Teplský. Za díl držel zboží Olbramovské, jež měla po něm vdova *Anežka*.⁶⁾ Tato jsouc r. 1374 vdovou vydala vysvědčení pro klášter Stříbrský. Poněvadž po ní *Vilém z Volfšteina* na Olbramově seděl (r. 1388 atd.), soudíme, že byl jejím synem.⁷⁾ Týž ovšem pánem na Volfštejně nebyl, nýbrž ten patřil bezpochyby *Oldřichovi*, jež byl r. 1390 patronem kostela v Černošíně.⁸⁾ Tento se jen tenkrát připomíná. Od počátku 15. stol. připomínají se bratři *Vilém* a *Beneda*. Roku 1406 učinili mír s Bavyrou a r. 1409 společně podávali faráře v Černošíně.⁹⁾ Asi tehda se rozdělili. *Beneda*, jež ještě r. 1413 žil, seděl r. 1410 v Prostiboři,¹⁰⁾ a *Vilém*, podržev Volfštejn, podával v letech 1414—1434 sám faráře do Černošína. Roku 1415 dostal zápis na hrad Buben, kterýž r. 1437 synům svým *Ctiborovi*,

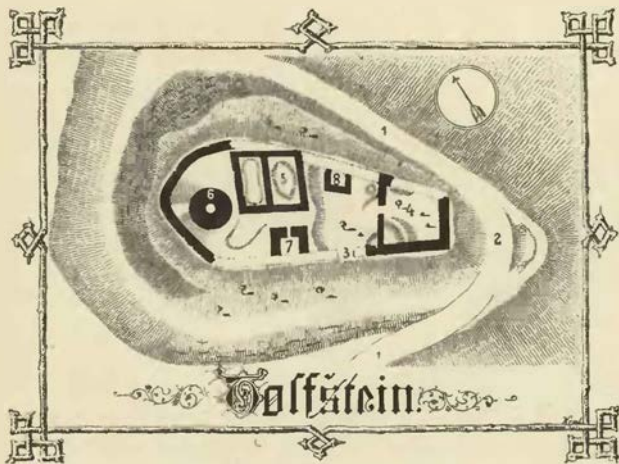

Plán hradu Volfšteina.

Vysvětlení plánu: 1. cesta; 2. zatáčka její u nádrky opevněné; 3. místo brány; 4. konicce a obilnice; 5. palác; 6. velká věž; 7. branná věž; 8. přístavek (mlýn?).

Vilémovi a *Janovi* postoupil.¹¹⁾ Z dotčených bratří se *Vilém* později nepřipomíná a jak se zdá, záhy zemřel. *Ctibor* byl od r. 1428 do smrti († 1463) pánem na Hostouni, a *Janovi* zůstal Volfštejn. Tento založil r. 1445 oltář sv. Petra a Pavla v kostele Černošinském, jež nadal platem ve vsi Černošíně. List na to dán na hradě Volfštejně.¹²⁾ Roku 1460 dostal od Sobětických hrad Třebel zástavou do 20 let, ale protože vyplacován nebyl, zůstal potomkům jeho stále. Již r. 1461 psal se na Třebli¹³⁾ a zdá se, že opustil Volfštejn, jež zůstal pustým příslušenstvím panství Třebelského.

Pustý hrad Volfštejn se potom jen jednou připomíná. Roku 1527 zajati v Hessku bratři *Jiří* a *Šebastian* z Banbachu (Vambachu) od služebníků Jana Tomana z Absberka a zavázání, aby se stavěli na pustém hradě Volfštejně. Když hejtman Třebelský kdysi okolo 1. září nedaleko Volfšteina jel, viděl jezdcu u hradu státi, kterýž byv tázán, co by tu chtěl, vypravoval, že jej páni jeho (z Banbachu) sem vypravili z příčin, kterých by nerad vyjevoval. Později se přiznal k tomu, že páni jeho se tu mají stavěti, a ukazoval také list *Filipa* lantkraběte Hesského, v němž Švábský spolek prosil, aby se u krále Českého přimlouval. Co z toho potom bylo, není nám známo.¹⁴⁾

¹⁾ Tab. vet. 14. ²⁾ Arch. bibl. Praž. S *Benedou* má na pečeti vlčí hlavu, bratr jeho *Ctibor* celého vlka. ³⁾ Tamže. ⁴⁾ Glafey. Anecdota 325. ⁵⁾ Rok 1363 v Pam. arch. IX. 944 jest, tuším, omylem. ⁶⁾ Berně na str. 25. ⁷⁾ Borový, Lib. erect. III. 291. ⁸⁾ Lib. conf. ⁹⁾ Arch. Hš. Mnichov. Lib. conf. ¹⁰⁾ DD. 15, f. 183. Arch. č. VI. 460. ¹¹⁾ Lib. conf. DD. 20, str. 153. ¹²⁾ Akta Žitavská. ¹³⁾ Arch. Teplský. ¹⁴⁾ Arch. gub.



TŘEBEL HRAD.



Úl hodiny severozápadně od Černošína jest na návrší ves Třebel, při níž někdy velmi pevný, ale již zrušený a rozmetaný hrad stával.¹⁾ Ostroh hradiště vybíhá z Černošinské pláně, od níž oddělen býval sedlem, tu, kdež nyní ves se rozkládá. K jihovýchodu jest hluboká rokle, dělíci ji od Vlčích hor, západně a severně jsou skalnatá údolí, jimiž protéká potok Michlsperský. Ode vsi, nad jejíž domky panská stavení dvoru a úředníkův vynikají, vede stará cesta k bývalé bráně, která stávala v úvoze mezi horním hradem a srázem hory, tak že byla po levé straně horním hradem bráněna. *Předhradí*, do kterého se potom přichází, leží níže než horní hrad a obsahovalo za oněch dob, tak jako nyní, hospodářská stavení. Je tu chlév na hovězí dobytek, byt šafářův a stodoly. Ze starých dob nezachovalo se tu nic. Kde nyní je louže, býval bezpochyby zbytek příkopu do skály vytesaného, o němž se Heber zmiňuje.

Horní hrad podezděn jest tarasem, poněvadž se asi 5 m nad předhradím vypíná. Zde stojí veliká sýpka, byt lesního a kolna. Ze starých dob tu zbyl roh stavení, v němž jest sklep a dva kusy hradeb. Kromě toho tu viděti známky hlubokého příkopu, který hrad na dvou stranách zavíral.

Osazení krajiny zdejší dále se ze Svojsína; neboť ti, kteří na Svojsíně ve 12. století seděli, jsou předky Třebelských a měli na štítě příčné pruhy a za klénot vlčí hlavu. Poslední potomci jich, Zádubští ze Šontálu, žili ještě za naší paměti. Oblíbena u nich jména byla Ctibor a Beneda. *Oldřich Ctibořic*, jenž se v l. 1234—1239 ze Svojsína psal, tuším hrad Třebelský založil, je-li totiž totožný s Oldřichem, jenž se r. 1251 z Třebel píše, nevíme.²⁾ V druhé polovici 13. stol. žili tři téhož hesla. *Beneda* (1283—1295) držel r. 1284 s Vitkovci a v l. 1285—1286 byl purkrabí na Přimdě. Bratr jeho *Oldřich* připomíná se často v l. 1282—1298 jsa svědkem v rozličných jednáních. Třetí *Protiva* (1282—1308) byl snad také bratrem jejich³⁾ a vyskytuje se jako svědek v rozmanitých soukromých jednáních. Jak dlouho potomci jich v držení Třebel zůstávali, není známo; v druhé polovici 14. stol. seděli již na Hodusicích a Stanu.

Roku 1379 držel Třebel *Ješek Kozíhlava ze Pnětluk*.⁴⁾ Týž postoupil r. 1382 hrad Třebel s dvojmí poplužím a vesnicemi *Rackovi ze Švamberku* směnou za *Netřeby* a *Osvračín*.⁵⁾ Nový pán držel Třebel asi do r. 1409, kdež jej prodal *Hynkovi Hanovcovi ze Švamberka*.⁶⁾ Když Hynek asi r. 1414 zemřel, následoval po něm bratr *Jan*, jenž držel některá drobná zboží v okolí⁷⁾ a od r. 1420 věrně stál při králi Zikmundovi a katolické jednotě Plzenského kraje, začež obdržel clo v městě *Stříbře*. Naposled se čte k r. 1425.⁸⁾ Roku 1448 nacházíme Třebel v držení *Jana ze Sobětic*, jenž jej nedlouho potom (a to před r. 1452) *Janovi z Volfšteina* zastavil.⁹⁾

Roku 1454 vyprosila si *Kateřina z Kamýka*, vdova po *Bernartovi ze Švamberka*, odúmrtí královskou po *Ratmírovi a Hanovcích*. *Sobětičtí* proto se vedení pře proti *Kateřině* ujali. Obdrževše její právo postoupili je pak *Janovi*, jenž r. 1460 na hrad Třebel zveden.¹⁰⁾ Při tom obnovena smlouva, že má býti Třebel *Janovi* do 20 let zastavena.¹¹⁾ *Jan* žil ještě r. 1461, ale již r. 1467 držel Třebel syn jeho *Vilém*.¹²⁾ Týž měl r. 1470—1472 válku s *Chebskými*, protože mu služebníka ve vězení drželi a jej vyručiti nechtěli.¹³⁾ Kdy zemřel, není známo; také se neví, měl-li potomstvo.

¹⁾ Pomůckou: Heber V. 194. ²⁾ Reg. I. 586. ³⁾ Reg. II. dlí, Pam. arch. IX. 943. ⁴⁾ Berně na str. 26. ⁵⁾ Rel. tab. I. 472. ⁶⁾ Rel. tab. II. 71. Lib. erect. IX. F 3. ⁷⁾ Arch. č. III. 482. Rel. tab. I. 102—103. ⁸⁾ Arch. č. III. 254. ⁹⁾ Arch. Třeboňský. ¹⁰⁾ DD. 16, f. 219, 23. H 11. ¹¹⁾ DD. 25, f. 241. ¹²⁾ Arch. Teplský, Urban, Gesch. v. Königswart. ¹³⁾ Arch. Chebský



Tvrziště se starým špejcharem na Třebli.

Z Volfšteinských žili potom jen dva, *Ctibor* a *Jiřík*. Tento seděl r. 1482 na Třebli i Hostouni,¹⁾ onen r. 1486 na Třebli.²⁾ Byli toho rodu posledními na Třebli a také řadu všech Volfštejnův ukončili.

Třebel nabyli *Zdeněk ze Švamberka*, držitel Přimdy a Rokycan. Nazýval se již r. 1509 pánem na Třebli, na niž rád bydlíval, nazýváje se tak i v letech potomních.³⁾ Následující posloupnost jest již vylíčena v dějinách Přimdy. Zde budiž jen doloženo, že si *Adam*, *Jindřich*, *Zdeněk* a *Jáchym* r. 1544 Třebel zámek s předhradím a dvorem poplužným a rozsáhlé panství ve dsky zemské vložili.⁴⁾ Když se r. 1548 dělili, dostali *Jindřich* a *Zdeněk* po polovici Třebel.⁵⁾ *Zdeněk* a *Jáchym* udělili r. 1551 výsady nové městečku svému Černošínu a nabyli později také Švamberka a Bezdružic, které později *Jáchym* převzal. Když *Jáchym* zemřel, vládl *Zdeněk* s bratrem svým *Jindřichem* a dědici *Jáchymovými* nedílně na Švamberce, Přimdě a Třebli.⁶⁾ Statky držel *Jindřich* ještě r. 1586, odděliv se od synův *Jáchymových*⁷⁾ a přečkav, tuším, bratra svého *Zdeňka*, po němž zboží jeho zdědil.

Později se dostala Třebel druhému synu *Jáchymovu Janovi Šebastianovi ze Švamberka*, který se s Alžbětou Popelovnou z Lobkovic oženil, a po smrti svého staršího bratra *Jiřího Petra* († 6. dubna 1608) též panství Švamborské, Gutšteinské a Mynchsfeldské ujal. Se svou manželkou daroval Černošinskému kostelu zvon a zůstavil potom panství svá synům svým *Šebastianovi* a *Janovi Bedřichovi*, z nichž onen r. 1624, 23. dubna zemřel, a tak se stal *Jan Bedřich* dědicem všech statkův Švamborských. Zajisté to souviselo s tehdejšími bouřkami válečnými, že se vévoda saský *Jan Jiří* r. 1621 v červenci na Třebli zdržoval, odkudž u *Karla z Lichtenšteina* se listem 17. července daným za *Václava staršího ze Štampachu* přimlouval.⁸⁾

Jan Bedřich byl císařským radou a soudcem zemským, manželku měl *Marii Majdalenu* hrabínku z *Heisenšteina* a bydlil nejčastěji na hradě Švamborském. Přečkal velkou válku věku svého a dočkal se toho r. 1647, že starověký hrad Třebelský stal se obětí zuřivosti válečné.

Vojvoda švédský *Vrangel*, dobyt města *Sviního brodu* ve *Francích*, vítězně se do Čech obrátil a jal se 20. června 1647 pomezí pevnost *Chebskou* obléhati. O tom vpádu uslyšev císař *Ferdinand III.* s vojskem rychle do Čech pospíchal, chtěl *Cheb* osvoboditi a nepřátele ze země vytisknouti. Než *Cheb*

¹⁾ Palacký na str. 214, arch. Mnichovský. ²⁾ Arch. č. VIII. 499. ³⁾ Arch. gub. Reg. k. s. ⁴⁾ DZ. 250, F. 24. ⁵⁾ DZ. 169, M. 24. ⁶⁾ DZ. 19, G. 3. ⁷⁾ DZ. 23, G. 13. Roku 1595 byl *Václav Chlumčanský* z *Přestavlk* hejtmanem na Třebli, (Reg. kom. s.) ⁸⁾ Elvert. Bestrafung der böhm. Rebellen.

17. července padl a císařská armáda pustivši se v několik malých šarvátek, vrátila se k Plzni a položila se v rovinách u Křimic a Touškova. Vrangel zatím si odpočinuv, 12. srpna ze Chbě vytáhl, odtud přes Kynžvart do Plané se odebral a zde se položil maje úmysl císařské stíhati. Uslyševše to císařští opustili okolí Plzně (kdež se císař zdržoval) a generálové císařští, Holzapfel, Montecuculi a Jan de Vert Stříbrem a Svojsínem k Černošinu táhli, kamž přišli v neděli 18. srpna a hned ležení si zdělali na pláni mezi Černošínem a Olbramovem, blízko lesa Koska řečeného, kterýmž místům obyvatelé tamější posud „im geläager“ říkají. Zde se dozvěděli, že Vrangel leží u vesnic Hangendorfu, Zlivi, Věžky a Goldvagu a že též hrad Třebelský obsadil. Hrad tento nepříteli vyrvati Holzapfel první si usmyslil. Ihned na úpatí Volfperku kusy postavil a ve 2 hodiny odpoledne hrubě počal střeliti k Třebli; střelba ta trvala s krátkými přestávkami až do poledne druhého dne (19. srpna), strhala několik stěn na hradě a přece nic nedokázala; neboť švédský praporečník, který tu s 20 vojáky ležel a brzkou pomoc očekával, vzdáti se nechtěl. Teprv když sesutím jedné stěny 12 Švédův zabito bylo, a císařští k hradu útokem hnáti se jali, vzdal se, kázav však před tím 12 koní na hradě zapálenou slamou udusiti, aby se císařským nedostali.

Vrangel vida se stráni za potokem ležících, že hrad dobyt jest, nemohl mu pomoci přispěti pro propast hlubokou, která ho od hradu dělila. Také viděl, že císařští ještě téhož dne odpoledne redutu u Třeble zdělali a zde se náležitě okopali. Chtěje je z práce vytrhnouti, dole v lese dva malé kusy postavil a z nich k redutě střeliti počal. Císařští však vypaďše děl dobyli a do propasti shodili, načež se zase Švédové na stráni dvěma valy okopali a několik děl na valech postavili.

Ve středu 21. srpna zpraveni jsou velitelé císařští, že Švédové většinou vyšli špihovat, a že by bylo záhodno švédské zákopy nyní napadnouti. Tedy Montecuculi a Jan de Vert tiše 8000 jezdcův a 1000 mušketýrův Charvatův sebravše, s 8 polními děly ve čtvrtek před úsvitem lesní žlabinou do údolí potoka Michalovského sestoupili, zde se ukryli a v 1 hodinu odpoledne, když se vystřídaly stráže nepřátelské, jízda na několika místech kvapně k protější stráni se hnala. An pěší lid v záloze v údolí zůstal, jízda hlasitě heslo volajíc „Jesus Christus“ na Švédy silně vrazila a ihned po prvním útoku regimenty Vitenberský, markrabí z Durlachu, Didemanský, Vchynský, Jordanský a škadronu regimentu jízdeckého Steinbokovského na útěk obrátili, ženouce je pořád před sebou, při čemž 10 praporcův dobyto. Přikvapil sice Vrangel k pomoci se svými oficíry a sebrav něco jízdy prchající zdržoval. Po-dařilo se mu také je zastaviti a k bitvě vésti, ale štěstí se bylo od Švédův odchýlilo. Bojovavše ještě 2 hodiny, při čemž švédské pluky Vitkopfský a Lilienský 3 praporce ztratily a úplně rozprášeny byly, císařští vítězně do svého ležení se odebrali, vedouce s sebou 2 zajaté rytmisty.

Po bitvě obě strany zaujaly předešlá svá postavení a jen pútkami předních stráží se dráždily. Teprv v úterý 27. srpna přepadli císařští poručením polního maršálka Holzapfla dav 400 koní se pasoucích a Švédům je vzali, načež obě strany proti sobě vytáhše a přiblíživše se, co by z bambítky vystřelil, opět se dráždily. Aby se věc ta konečně rozhodla, 5. září císařští ležení své u Třeble opustili a odebrali se k Tachovu a odtud 7. září táhli ke Kynžvartu a Teplé. Tím byl zase Vrangel přinucen též ležení své opustiti a táhl za maršálkem Holzapflem k Teplé a k Toužimi, kdež potom pútky s obou stran svedené se opětovaly. Hrad Třebel pustý a neobydlený takto od obou stran opuštěn.

Císař Ferdinand shledav, že dobytí hradu toho císařské mnoho práce stálo a že by se pustého hradu znovu Švédové

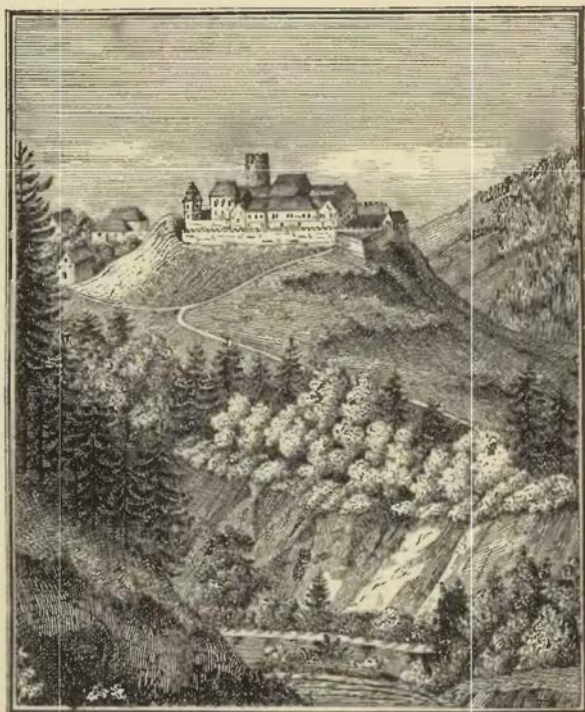

Třebel r. 1646.

zmocnití mohli, roku příštího všem okolním vrchnostem nařídil, aby hrad Třebel úplně vyvrátili (9. února r. 1648). Tak na př. jedině z kláštera Teplského vysláno 60 mužův s železnými pákami, z nich bylo 6 zedníkův a 6 tesařů. Skorem 14 dní lidé ti s velkým namáháním pracovali a tři z tesařův od zdi spadající zasypání jsou. Zprávou touto končí se dějepis hradu Třebelského. Na hradišti vystavěna v dobách pozdějších ohromná sýpka, byt polesného a několik hospodářských stavení, čímž zmizely i poslední nepatrné zbytky hradu.

Jan Bedřich ze Švamberka zemřel 10. ledna 1659 nemaje dětí, pročež panství po něm zdědila manželka jeho svrchu psaná, od níž pak nabyl všechny Švamberské statky *Jan Křystof Ferdinand* hrabě *z Heisenšteina*, svobodný pán *ze Štarnberka*. Ten prodal r. 1677 panství Trpistské a Třebelské *Marii Maximilianě Terezi* hraběnke *de Collalto*, provdané *Sinzendorfové* rozené *z Althau*. Od ní nabyl Třebel r. 1685, 1. listopadu s jistými výminkami syn její *Jan Vykart Michal Václav* hrabě *z Sinzendorfu* (až do r. 1793).

HRÁDEK HRAD.



edaleko Trpist (asi čtvrt hodiny) jest ves Sviňomazy. Pod touto jest údolí potoka, jehož pravý břeh jest velmi strmý. Na jednom místě, kdež se říká u starého zámku, spadá skalnatá stráň jako stěna. Tu stával *Hrádek Sviňomazský*, jsa oddělen na jižní a západní straně od planiny příkopem a na jižní straně také náspem; na ostatních dvou stranách byly mu stěny dostatečnou pevností. Rozdělen byl na *hrad* a *předhradí*. K tomuto byl příjezd od Sviňomaz. Na jeho čtverhranaté prostoře, lesem porostlé, jedině viděti velkou jámu, která bezpochyby od nádržky pochází. Hrad od předhradí hlubokým příkopem oddělený měl nevelkou rozsáhlost. Jižní jeho třetina jest věžiště, ostatek byl bezpochyby dvorek.

Hrádek založen byl ve 14. stol. a prvním jeho známým držitelem byl *Sulek*, jenž se r. 1360 připomíná a okolo r. 1380 zemřel.¹⁾ Asi v ten čas žili bratři *Sezema* a *Jan*, kteří statek svůj ve Sviňomazích. *Zachari* a *Bořivojovi*, bratřím z *Chrutenic*, prodali. *Sezema*, jenž patřil ku předkům *Markvartů ze Hrádku*, seděl r. 1379 ve *Smědčicích* a později na *Robčicích* a žil ještě r. 1417. Bratr jeho *Jan* držel nějaký čas *Encovany*, které mu pustil bratr jeho *Sulek* v l. 1391—1415 probošt *Chotěšovský*. Čtvrtý bratr *Martin* (1394—1424) obyčejně se psal *Maršik* a držel hrad *Lopatu*. *Sezema* měl syna *Markvarta*, jenž dvanáctiletý byl r. 1400 za faráře v *Erpužicích* dosazen, ale tuším se toho důstojenství později zřekl. Jiný syn *Sezemův* byl *Jiřík*, jenž se r. 1425 připomíná. Kromě nich vyskytují se v pamětech *Zdislav* 1403—1413, jenž měl statek ve Sviňomazích, vdovu *Markétu* (1417—1434) a syna *Jiříka* (1425) zůstavil, *Sulck* (1417, 1420) a *Bušek* (1405—1434), jenž seděl v *Erpužicích*.²⁾ Kromě *Lopatů ze Hrádku*, kteří záhy vymřeli, pocházeli *Markvartové* a *Drždětové ze Hrádku* od osob svrchu jmenovaných a příbuzné jim byly i jiné rodiny, které měly štít napříč trojdílný a za klénat hořící kouli. Kteří z vladyk napřed jmenovaných Hrádek drželi, není sice nikde výslovně znamenáno, ale soudíme, že jej měl z dotčených čtyř bratří naposled *Jan*, jenž žil ještě r. 1431³⁾ a že po něm následoval *Markvart*, potomek jeho a předek potomních *Markvartův ze Hrádku*. Týž se připomíná r. 1452 a r. 1466 mu zastaveny *Hrozňovice*.⁴⁾ Jisto jest, že Hrádek r. 1473 *Linhartovi ze Hrádku* patřil.⁵⁾ Kdysi okolo r. 1520 prodal *Jan ze Hrádku* Hrádek zámek pustý s dvorem, tvrz, dvůr a ves *Mydlovary* a jiné vesnice *Linhartovi Markvartovi ze Hrádku*,⁶⁾ jenž týž statek k *Trpistům* připojil. Hrádek zpustl bezpochyby po r. 1473; neboť *Linhart*, který jej potom měl, psal se seděním na *Erpužicích* a *Jan* seděním na *Mydlovařích*.

¹⁾ Kopiář *Kladrubský*. DD. 13. f. 110. ²⁾ Sestaveno ze mnohých a různých pamětí. ³⁾ Arch. č. VII. ⁴⁾ Arch. *Třebošský* a *Teplský*. ⁵⁾ Arch. gub. ⁶⁾ DZ. 8. 29.

ŠONTÁL HRAD.



si hodinu cesty daleko od Třeběle, v pravo při silnici, jdoucí od Černošína ke Stříbru, leží ves Šontál v krajině sice jednotvárné, ale proto nikoliv nepěkné, pod ní pak vyčnívá skalnatá, lysá a strmá hora, kterouž obtéká na třech stranách bystřina ke Svojšínu tekoucí. Hradisko, na němž nebylo nic více, než zbytky nepatrné zdi a množství drobného kamene, vlastně jest jen vyběžek od severu k jihu se povyšující, kterýž na té straně k vodě naprosto přístup nebyl, nicméně měl přece hrad tento příkop, jež posud zřítí lze.¹⁾

Starý seznam berní kraje Plzenského, jenž r. 1379 sepsán byl, zpravuje nás, že tu skutečně již řečeného roku stál hrad a tehda jakémusi *Kavanovi* patřil.²⁾ Jakého rodu tento byl, kdy hradu nabyl a komu jej zůstavil, odnikud není známo. Ví se sice o rytířích ze Šontálu, kteří drželi Zádub a odtud se *Zádubskými* psali, žijíce až do naší paměti, ale kromě těch, kteří na Zádubě seděli, znám jest nám toliko Jan Licek ze Šontálu, který byl r. 1477 hejtnanem na Švamberce. V 15. století zpustly hrad i ves a dostaly se potom k panství Třebelskému, v jehož objemu se r. 1544 vsi pusté Lhota, Šontál, Střízov a Oparová připomínají.³⁾

¹⁾ Heber's Burgen V. 197. ²⁾ Emler, Ein Bernaregister 26. ³⁾ DZ. 250. F 24. V krajině zdejší zpustlo tolik osad, že není na ten čas možno polohu jich bývalou vypátrati; při některých z nich byly také tvrze, jak svědčí několik tvrzišť v našem okolí.

TVRZE V OKOLÍ ČERNOŠÍNA.

V *Trpistech* stojí zámek na místě bývalé tvrze. Ves je stará; r. 1251 seděl tu Rapota se syny Chvalikem a Hoškem. (Reg. I. 586.) Roku 1357 seděl tu Habart († j. r. 1361) a r. 1362 Chval. (Lib. conf. arch. Tepl. a Třeboň.) Roku 1379 byly tu tři statky; dva drželi Ludvík a Chval a třetí (tuším s tvrzí) *Jetřich z Gutšteina*. Tento vládl na Trpistech ještě r. 1409, ale nabyv Všerub, postoupil Trpist bratru svému *Přátovi*, jenž se jako pán zdejší v l. 1413—1419 připomíná. (Regesta pp. z Gutšteina u mne.) V držení následovali synové jeho *Jan mladší z Mikulš*, kteří r. 1440 část vsi přikoupili a odtud celou ves drželi. (Arch. č. III. 524; sice se vладыky z Trpist v 15. stol. připomínají.) Později držel Trpisty Jan z Gutšteina (1460—1489). Po jeho smrti dostaly se v držení Kryštofa z Gutšteina, kterýž r. 1510 donucen, aby je králi vydal. Od r. 1513 byl tu pánem *Linhart Markvart z Hrádku*. (Arch. Třeboň.) Po něm následoval syn *Jiřík*, jenž si r. 1544 Trpisty v obnovené dsky vložil (DZ. 250. G 17.) Po vymření jeho potomstva dostaly se Trpisty *Divišovi Markvartovi* a ten je prodal r. 1612 *Janovi Šebestiánovi ze Švamberka*. (DZ. 186. O 24.) V potomních dobách tvořily Trpisty jedno panství se statkem Třebelským.

Ve vsi *Slavítech* stávala tvrz ve 14. a 15. stol. Nejstarší nám známý držitel byl *Lvík* r. 1329—1357.¹⁾ Nástupcem jeho byl *Beneda*, který se od r. 1374 připomíná,²⁾ ale Slavice buď prodal aneb oddělil. Seděl potom na Hanově a Slavice držel r. 1379 *Hrádorb*.³⁾ Jako patronové kostela zdejšího připomínají se potom r. 1394 *Lev* a r. 1405 *Chval* (tuším z Očína). Před r. 1408 koupili Slavice *Neostup*, probošt Týnský, a bratr jeho *Bavor ze Švamberka*.⁴⁾ Roku 1416 seděl na Bělé, prodav bezpochyby před tím Slavice. V 15. století setkáváme se s vладыkami *ze Slavic*. Kromě Jana, který se po r. 1414 připomíná,⁵⁾ žili bratři *Oldřich Všerubec*

(1409—1435) a *Lvík* (1416—1448), kteří drželi Úněšov a za válek husitských proti sobě stáli⁶⁾ a *Hrádorb* (1421—1470), který Slavice držel.⁷⁾ Poslední nám známý držitel tvrze byl r. 1478 *Sezema z Hrádku*.⁸⁾ V 16. století patřily Slavice již ke Třebli.

Ves *Mydlovary* připomíná se již r. 1115, protože tu klášter Kladrubský nějaké dědiny dostal. R. 1379 byla ves mezi několika držitelů rozdělena a část patřila ke Hrádku. Později k němu držena celá ves. Když Hrádek zpustl, vystavěli si páni v Mydlovářích novou tvrz; proto slove *Jan Markvart ze Hrádku* r. 1501 a r. 1502 seděním na Mydlovářích. Týž prodal okolo r. 1520 zámek pustý Hrádek, Mydlovary tvrz, dvůr a ves celou a jiné vesnice *Linhartovi Markvartovi ze Hrádku*, jenž to vše k Trpistům připojil. (Reg. I. 90, Berně, Arch. Teplský, DZ. 8. G 29.)

Ve vsi *Blahoustech* bývala tvrz již na počátku 14. století. Ves patřila r. 1247 *Ratmírovi* a *Protivovi*, synům *Lipoltovým*. (Reg. I 553.) Roku 1318 žaloval *Havel z Malešic* na *Protivu z Vracovic*, že mu tvrz v Blahoustech zrušil. (Tab. vet. 146.) Roku 1379 patřily bratřím *Hefmanovi* a *Protivovi*, z nichž tento ještě r. 1383 žil. (Berně, DD. 13, f. 18.) Týž anebo jiný připomíná se r. 1405 a vedle něho *Přta Černý* v l. 1405—1415. (Arch. Plzenský a Teplský, lib. erect. X. 54.) *Přta* byl z rodu pp. z Ryžemberka. Téhož rodu byl také *Pavlík Mnich* (1427—1442) a *Jan Mníšek* (1449—1492), jenž *Blahousty* prodal a již r. 1486 *Racov* držel. (Arch. Třeboň, Drážďanský, mus. kopiář Kladrubský.) *Blahousty* připojeny potom napřed k Erpuzičům a pak k Trpistům.

Ve vsi *Pakoslavi* bylo r. 1379 několik statků, z nichž jeden měl *Jindřich*. (Berně, 23.) Později tu seděla větev vладыk z Prostiboře, zejména *Frycek* (1307). *Sudka*, vdova po něm, a syn *Jan* v l. 1406—1411 učinili dobrodíní kostelům v Ostrově a Šipíně. (Acta jud. Lib. erect.) Tento *Jan* jest, tuším, týž *Jan Hvozďf*, jemuž král *Zikmund* r. 1421 ves *Lochousice* zapsal. (Kop. Kladrubský.) S tímž jménem připomíná se *Jan* v l. 1436—1457 (Arch. mus. Arch. č. III. 565) a vedle něho držel část vsi (1446) i *Vdostav*

¹⁾ Reg. III 615, Lib. conf. ²⁾ Arch. bibl. Praž., Plz. a Třeb. ³⁾ Berna. ⁴⁾ Lib. conf. ⁵⁾ Rel. tab. I. 102. ⁶⁾ DD. 15, f. 188. Arch. č. I. 188.

⁷⁾ Sestaveno z různých pamětí. ⁸⁾ Arch. Třeboňský. Arch. č. I. 520, III. 360. Arch. c. k. dvorský. ⁹⁾ Kopiář Kladrubský.

z *Brodův*. (Arch. Plzeň.) Kdo z nich na tvrzi seděl, není známo; ale již r. 1544 patřila celá ves i s tvrzí k Trpistům.

V okolí Černošína nachází se několik tvrzíšť, jichž jmen se nelze dopídit.

Vlčí hora (Wolfsberg) má táhlý hřbet, na jehož jižním konci jest pahrbek na tři strany strmý, slove Starý zámček. Na hřbetě jsou známky kamenných valů.

Pod Černošínem v pravo při Strlířské silnici stávala tvrz na osrohu, který ze Slavické výšiny vybíhá. Místu se říká Starý zámček a protější stráni Tanzboden. Pffkop posud hluboký zavírá čtverhranaté tvrzíště, jež se pomalu sklání. Na něm kromě prohlubně není nic jiného viděti, než jen borový les. Jak se jmenovalo, není známo.

Mezi Třeblí a vsí Vízkou jest hluboký důl Michlsperského potoka, který pod Věžkou do Mže padá. Mezi tímto a jiným potokem jest staré tvrzíště, řečené na zámčeku.

Na kraji téhož lesa, v němž je toto tvrzíště a na kraji jeho severozápadním na pláni spatřuje se okrouhlé tvrzíště s hlubokým pffkopem a mohutným náspem, který jen prostou věž zavíraly. Jak se toto tvrzíště jmenovalo, není známo. Co Heber (V. 198) a Kolář (Pam. arch. VIII.) o nich dějinného vypravují, nemá podstaty; i název Věžka není pravdivý.

Odtud k severu leží vesnice *Goldwaag*, která se někdy Řešanovem nazývala. Mezi ní a samotou *Hüttenhäuser* při dvoře poplužním jest pahrbek s pffkopem a náspem, na němž stojí obydlí nájemce dvora. Také o tomto sídle nic známo není.

Ve *Svojišně* stávala tvrz ode dávna, a to na místě nynějšího zámku. Páni ze *Svojišína* nosíce na štítě příčné pruhy, bývali mocným rodem. Praděd jich *Čtibor* žil ve 12. stol. a synové jeho byli *Oldřich* (1175) a *Beneda* (1175—1226). Onen měl syny *Čtibora* (1196—1251) a *Benedu* (1228—1236) a *Čtibor* druhý zase měl syny *Benedu* (1235—1251) a *Oldřicha* (1234—1239). Tento poslední *Oldřich* zdá se býti totožným s *Oldřichem* Třebelským, jenž se r. 1251 připomíná. Soudíme tedy, že pozdější *Svojišínští*, zejména *Beneda*, který se od r. 1289 připomíná, pocházejí od *Benedy*, bratra *Oldřichova*.¹⁾ Dotčený *Beneda* žil ještě r. 1323; kdežto klášteru *Plasskému* vez *Žichlice* do života najatou navrátil.²⁾ Za jeho syna pokládáme *Jindřicha*, jenž se r. 1329 připomíná a r. 1353 nějakou směnu s klášterem *Střibřským* učinil.³⁾ *Benedu*, tuším syn předešlého, v l. 1355—1362 čte se v pamětech rozmanitých,⁴⁾ r. 1380 vyskytuje se i s bratrem *Oldřichem*, držce statek *Stan*.⁵⁾ *Oldřich* byl v l. 1380—1385 páncem na *Svojišně*. V potomních letech nacházíme *Svojišín* rozdělený. Část držela r. 1396 *Johanka*, vdova po *Benedovi*, část *Borník* ze *Štítav*, snad jen jako poručník. Od r. 1407 vyskytuje se na jedné části *Protiva ze Svojišína*, tuším potomek starých *Svojišínských*, jenž u *Lipán* vedle panské strany bojoval (1434), na druhé *Hrabě* z *Paběnic* seděním na *Nalšověch* a po něm r. 1434 *Přita*.⁶⁾ Potom měli celý *Svojišín* vladýkové z *Paběnic*, kteří se psali *Svojišín z Nalšov*, zejména r. 1443 bratři *Petr* a *Mikuláš*, z nichž tento tu ještě r. 1464 seděl.⁷⁾ Potomek jich byl r. 1519 *Jiřík*, jenž zemřel před r. 1532, zanechav sirotky, jež vychovávala sestra jeho *Markéta* s *Jiříkem* *Čejkou* z *Olbramovic*, manželem svým.⁸⁾ Synové byli *Burjan* a *Jošt*, z nichž onen okolo r. 1540 *Svojišín* ujal, avšak před r. 1542 zemřel. Protože *Jošt* ještě let neměl, ujala se ho sestra *Anna*.⁹⁾ Po r. 1543 se *Jošt* nepřipomíná a sestra jeho *Anna*, vdána za

Jiříka Přichovského z Přichovic, zdědila *Svojišín*.¹⁾ Tato zemřela ve vysokém stáří r. 1596, odkázavši statek svůj čtem syna svého *Jana* († 1597) ještě nezletilým.²⁾ Z těch ujal *Svojišín Václav* a *Albrecht* a připomínají se r. 1615 ve sbírkách sněmovních. Později držel *Albrecht* sám *Svojišín* a zůstavil jej synu *Janovi Vilémovi*, jenž dobře hospodařil a okolo r. 1696 zemřel. Když se synové jeho *Albrecht Karel* a *Antonín* r. 1705 dělili, dostal onen *Otín* a *Mlazov*, tento *Svojišín*.³⁾ *Antonín* († 1713) do stavu panského povýšený (1704) měl tři syny, z nichž prostřední (narozen r. 1707 na zámku *Svojišínském*) stal se arcibiskupem. Bratr jeho *Jan Václav* držel *Svojišín* a po jeho smrti († 1781) syn *František*. Od r. 1795 patřil rytířům z *Bigato*, od r. 1812 svobodným páním *Junckerům*.

Ošelín je hodinu daleko od *Svojišína*. Roku 1379 patřil *Oldřichovi*, jenž se v l. 1380—1402 jako spolupatron v *Meclově* připomíná.⁴⁾ Žil ještě r. 1413, avšak tehda již *Ošelína* neměl. Právě tehda jej prodával *Habart s Malevic* a proto s něho věno své manželky převedl.⁵⁾ Koupil jej *Petr mladší Kouř* ze *Strhař*, jenž se v l. 1419—1425 páncem na *Ošelíně* nazývá.⁶⁾ Po něm jej držel v l. 1452—1474 *Jan Opozditel ze Strhař* a r. 1486 *Jindřich* téhož hesla. Když pak okolo r. 1496 zemřel, postoupila vdova *Markéta* z *Čemin* věno své na *Ošelín* své dceři své *Ofce* a zeti svému *Vilémovi*.⁷⁾ Táž *Ofka* prodala r. 1497 s *Jiříkem* z *Chřenova* synem sestry své a *Vilémovým*, tvrz *Ošelín* s vesnicemi *Janovi Lejtoltovi* z *Ebrnic* a *Kunce* ze *Šternberka*, manželce jeho.⁸⁾ Po tomto *Janovi* byl v l. 1528—1532 jiný *Jan*, jenž byl r. 1545 mrtev, zůstaviv nezletilé syny *Lejtolta* a *Jáchyma*.⁹⁾ Ti později drželi po polovici *Ošelína* *Lejtolt* zemřel již před r. 1559 a polovice jeho dostala se v držení bratří *Kečů* z *Kečova* a jich sester.¹⁰⁾ Před r. 1573 dělili se o ten díl bratři *Hanuš Lipolt* a *Kašpar*, a tento dostal *Ošelín* na díl.¹¹⁾ Mezi tím zemřel *Jáchym* r. 1571 a dcera jeho *Maruše* prodala svou polovici *Ošelína* (1585) *Kašparovi*.¹²⁾ Tento zemřel r. 1599 odkázav statek svůj dceři *Anně*.¹³⁾ Tato byla vdána za *Jana Bartoloměje Širntýngára ze Širntýnku* († 1623), jehož životním přečkala († 1633). Oba pohřbeni v *Ošelském* kostele. Statek *Ošelín* zůstal v držení totu rodu až do r. 1796. Roku 1806 připojen ke *Svojišínskému* panství.

Tvrz stávala na místě zámku r. 1786 vystavěného. Čtvrt hodiny od *Ošelína* západně jest tvrzíště prostranné, širokým pffkopem objaté, jehož jméno a osudy známy nejsou.

Česká Lom jest ves nedaleko *Svojišína*, v níž také tvrz bývala. Ves ta se připomíná již r. 1115 v základním listu *Kladrubském*. (Reg. I. 89.) Roku 1379 držel jí jistý *Ptibyslav*. (Berně.) Roku 1381 připomíná se *Seana* z *Lomu*, jenž prodal ves *Ninkov*. (Stará kniha *Střibřská* v *Plzni*.) Roku 1400 převzal na svůj statek plat pro *Střibřský* klášter a žil ještě r. 1420. (Arch. Třeboňský. Arch. č. IV. 379.) Roku 1437 prodal *Hanuš Máj*, *Tachovan*, tvrz v *České Lomi* *Fenclovi Kostenpřirovi*, též *Tachvanu*. (Rel. tab. II. 182.) Tento zemřel, zůstaviv syna *Jakuba*, jenž také před r. 1457 zemřel, a dceru *Elišku*. Tato byvši dvakrát vdána, uhájila si r. 1464 svoje dědictví, o něž se již r. 1455 s *Mikulášem* ze *Svojišína* byla soudila. (DD. 16. f. 227, rel. tab. I. 121.) Kromě části, která bývala od starodávna kláštera *Kladrubského*, patřila *Lom* v 16. stol. ke *Svojišínu* a tvrze tu již nebylo. Později zase byla samostatným statkem.

¹⁾ DZm. 119. B 12. ²⁾ DZ. 127. G 29, 128. B 10. ³⁾ DZ. 82. H 14. ⁴⁾ Berna, Lib. conf. ⁵⁾ Arch. Plzeňský. Rel. tab. II. 101. ⁶⁾ Lib. erect. XI. 132, arch. č. VI. 476. ⁷⁾ Arch. Třeboňský, kopiář *Kladrubský*. Bfezen, Reg. Švamb. ⁸⁾ Rel. tab. II. 496. ⁹⁾ DZ. 83. J 28. ¹⁰⁾ Reg. kom. soudu. ¹¹⁾ DZ. 61. A 19 a B 16. ¹²⁾ DZ. 17. F 18, 22. N 5. ¹³⁾ DZ. 129. B 30.

¹⁾ Srovnej k tomu Pam. arch. IX. 943. ²⁾ Reg. III. 347. Viz i arch. č. II. 333. ³⁾ Reg. III. 615. Arch. Třeboňský. ⁴⁾ Lib. conf., archiv *Teplský* a *Třeboňský*. ⁵⁾ Acta jud. ⁶⁾ Lib. conf., *Bartošek*. ⁷⁾ Arch. č. II. 195, kop. *Kladrubský*. ⁸⁾ Reg. kom. soudu. ⁹⁾ Tamže.





Pohled na obcí bašty Rabšteina z náměstí.

RABŠTEIN HRAD.



Málokde je souvislost hradu a přihrazeného města a účel vzájemného podporování tak patrný, jako u Rabšteina.¹⁾ Poloha jeho zajisté svědčí o tom, že hrad a městečko povstaly najednou, poněvadž oboje bylo nerozdílnou pevností. Úzký, strmý a místy nedostupný ostroh vyblhá od jihozápadu k severovýchodu, otočen jsa na třech stranách údolím ubíhající Střely. Na jeho nejvyšším místě stával hrad, kdežto svah vyplňovalo podhradí neb městečko ke hradu přihrazené. Dojmu pevnosti Rabštein nepozbyl, neb příchozí scházeje od Nového dvoru spatří před sebou na vysoké skále nynější zámek, zbytky věží a hradeb, vyčnívající nad domky městečka, malebně po svahu rozložené.

U panského pivováru, ležícího pod městečkem, jde se kamenným mostem ke strmé, ve skále vytesané cestě a mezi chatrnými domky, z nichž některé stojí na skaliskách, až k bývalé městské bráně, která se nacházela vedle skály v polookrouhlé baště, nyní z předu zřícené, tak že zbyly jen vedlejší zdi. Od brány táhly se z obou stran hradby až ke hradu nahoru, k němuž podhradí asi ve tvaru trojhranu přiléhalo. Za branou se kráčí hlubokou cestou mezi starodávnými domy až k rynku, který má náhlý spád. Za ním jest již konec městečka, a za humny hora spadá strmě k údolí řeky Střely, které se dříve také Lososnice říkávalo.

Na jižní straně městečka jest zámecká část se směsicí stavení, jež z rozličných dob pocházejí. Asi uprostřed tohoto návrší nad městečkem se vypínajícího stojí farní kostel pozdního původu, k němuž přiléhá západně bývalý klášter servitů, v němž se na ten čas fara a škola nacházejí. Kostel byl r. 1666 jako klášterský kostel vystaven a r. 1878 uvnitř opraven; v něm se nacházejí dva náhroby z 15. století

¹⁾ Pomůckou: Bernau, Album I, 96.

pocházející, které sem z bývalého farního kostela přeneseny. Jeden je Buška Caltý († 1433), druhý Šebestiana mladšího z Ortenburka († 1483).

K tomuto návrší neb klášterští přichází se po kamenných schodech. Za dob hradu byl přístup jiným způsobem, protože toto položení bývalo někdy předhradím k vlastnímu hradu a také hradbami a věžemi opevněno bylo. Z této ohrady zbyly zpodky *dvou věží*. Jedna z nich, která stála proti škole na skalisku blízko kostela, sřítla se r. 1819, povalila stáje a farní stodolu a zůstala jen stranu zpodku, k níž však přístupu není. Od této věže táhly se hradby dolů podle městečka rovně k dolejší bráně městské. Hned pod věží v hradbě byla brána, kudy se jezdívало do Manětiny. Chalupě zde stojící říká se posud „u bramého“.¹⁾ Druhá věž, z níž zbylo více než z předešlé, stávala něco dále k západu na pahrbku. Ta nebyla již v ohradě hradu, nýbrž mimo ni, ostříhajíc jako samostatné opevnění přístupu ke hradu. Možná že mezi ní a hradem býval příkop, který ji od výšiny odděloval, možná že i nebyl. Dnes je tu sice sedlo, ale vše je srovnáno, tak že by se pravda jen kopáním objevila. Domníváme se, že tu stával *Hrádek Sychrov*, který posud marně v okolí Rabšteina hledán byl.

Dřívější farní kostel, prvotní *kaple hradská*, stával mezi nynějším kostelem a zámekem. Posud jsou tu náhroby z bývalého hřbitova a na místě kostela kříž. Po zrušení kláštera r. 1787 kostel ten pobořen a se zemí srovnán, a klášterský kostel přijat za farní. Z těchto míst vybihá na způsob větve ze kmene ostrožna, na níž stával vlastní hrad, z něhož na ten čas málo zbylo. Část jeho a snad i bývalého předhradí zabírá zahrada zámecká, za níž stojí nynější zámek, stavení hmotné, dvě poschodí vysoké, které vyzdvihli v 18. století na kraji ostrohu, který tu skalními stěnami k řece spadá. Snad přistavěno jest ke starým zdem, ale jako ta a taková prostá obydlí nic pamětihodného ve svém vnitřku neobsahuje.

Za hradem na posledním výběžku skalnatého ostrohu jsou *zbytky zámku*, který v 16. století na starých sešlých zdech byl vyzdvížen. Zříceniny tyto vyčnívají do znamenité výšky, jsou ze zpodu z kamene a na vrchu z cihel. Rohy jsou obloženy tesným kamením, sem a tam vyčnívají kamenné krákorce, a na přichoziho šklebí se pustá okna, široce vylámaná. Pod tím jsou staré sklepy. Kromě toho stojí tu konice a chlěvy, jichž rohy sice jsou obloženy tesným kamením, ale také z prvotního hradu nepocházejí. Z něho tedy nezbylo nic, avšak zbytky toho, co k němu bylo přihrazeno a vůbec poloha celé této pevnosti jest tak svérázná a vzácná, že věru toto místo odlehle zasluhuje povšimnutí.²⁾

Ve 13. století usadil se v této krajině potomek nábožného Milhosta, který založil klášter v Maštově a potom spolupůsobil při zakládání kláštera Oseckého. K jeho rodu patřil bezpochyby *Jindřich z Rabšteina*, jenž se r. 1269 připomíná,³⁾ avšak na jisto k němu patřili bratři *Ahně, Englhart* a *Vítek*, r. 1303 svědkové jistého jednání.⁴⁾ Po nich je to zboží rozděleno mezi tři potomky. *Jetřich* seděl v Brdě a získal od kláštera Plasského vsi Močidlce a Stvolno (1319), *Vítek* seděl pak na Stvolně a Liděř držel (1321) Rabšteín.⁵⁾ Rodina tato prodávši zboží to žila v okolí na drobných statcích, a potomci zvali se *Loskými* a *Martickými z Rabšteina*, nosíce na štítě tři brněné nohy. Rabšteín koupil *Oldřich Pluh*, muž bystrého ducha a neohrožené mysli, který byv napřed hejtmanem na Jindřichově Hradci přestoupil do služeb králových a jako podkomoří dovedl nové a nové příjmy marnotratnému králi získávatí, tak že u něho měl nemalou důvěru, až i správcem království učiněn.⁶⁾ Král jsa mu za to vděčným učinil jej „z chudého boháčem“, jak dí starý kronikář. A jakož Pluh dovedl hospodářství na statcích královských zlepšovati, tak to i učinil na Rabšteíně. Ziskav r. 1332 nějaké statky u Rabšteina, jež klášteru Plasskému patřily, vzdělal, jak smýšlíme, pevnost, námi před tím popsanou. S tím také souvisí, že on se synem Oldřichem r. 1337 městečko pod hradem právem Žateckým a polnostmi daroval. Jestli již nenašel, zajisté založil kapli na hradě, kterouž nechtěl mítí sám pro sebe, nýbrž založil tu faru (1338), kterou hojně statky pozemskými nadal.⁷⁾ Jméno tohoto znamenitého muže čte se v jednáních králových až do r. 1341.

Ke hradu Rabšteínu patřila také služebná manství v Mezi a Čihanově. Není nám známo, jestli je zřídil již Pluh aneb jestli povstaly teprve za držení králů. Po smrti Oldřichově přejal Rabšteín syn jeho *Oldřich*, jenž r. 1351 kostelu zdejšímu předešlé důchody odňal a za ně nové příjmy vykázal.⁸⁾ Roku 1355 obnovil městečku právo Žatecké a ještě r. 1356 podával ke kostelu v Močidlích.⁹⁾ Jak se zdá, byli jeho syny bratři *Oldřich, Hynek, Jan* (Henslín) a *Smil*. Mladí páni protivili se císaři, pro kteroužto věc Karel chtěl Rabšteín zbořiti; ale seznav jeho důležitost upustil od toho a odsoudil bratři, jež na přímluvu vzácných pánů na milost přijal,¹⁰⁾ aby mu Rabšteín za 3000 kop prodali. Peníze jim r. 1358 v říjnu položeny, a Rabšteín stal se panstvím královským. V letech 1358—1367 čteme císaře jako patrona kostelů na zdejších panství.

¹⁾ U té věže prý stával klášter r. 1483 založený a r. 1532 zbořený. Našla se prý jeho pečeť s nápisem sigillum ordinis fratrum carmelitarum conventus in Rabstein. ²⁾ První Bernau o Rabšteínu zavadil, před tím si ho nikdo nevsímal. ³⁾ Reg. II. 252. V podezřelém listu r. 1273 (Reg. IV. 732) připomíná se i Ctibor. ⁴⁾ Gradl, Mon. Egr. n. 538. ⁵⁾ Reg. III. 294. Rkps. Roudnický. ⁶⁾ Palacký IIa. 462, Reg. III. a IV. ⁷⁾ Reg. III. 755—756, IV. 191, Lib. erect. VI. 61. ⁸⁾ Lib. erect. VI. 61. ⁹⁾ Kopiař Žatecký, Lib. conf. ¹⁰⁾ Arch. c. k. dvorský, Arch. Svatováclavský.

Rabštejn spravoval r. 1364 purkrabě Blahuta, a užítky panství po r. 1367 vykážány byly *císařové Elišce*, která v l. 1370—1371 faraře ke zdejšmu kostelu podávala.¹⁾ Císař pak jsa starostliv o blaho poddaných nařídil r. 1375 purkrabimu, aby městečku v jeho svobodách nepřekážel.²⁾ Kromě purkrabí bydlil na hradě (neb lépe řečeno při hradě na Sychrově) vladický rod, jenž nosil polovičný štít, jako páni z Vartemberka. Psali se také z *Rabšteina*. Měli své obydlí jako manství a z prvotního příslušenství hradu drželi vsi Kotaneč, Vysočany a jiné. Jakým způsobem toho nabyli, není nám známo. První, který se po Rabštejně jmenoval, byl (1360) *Jindřich*.³⁾ Tento měl r. 1378 při s farářem Rabšteinským, jemuž zadržoval ves jeho Hrádek. Odsouzen jí jemu postoupení podržev jen vrchní právo bez užítku, pastevné a robotu takovou, aby mu 14 vozů dřev do kuchyně jeho na Rabštejně odvezli.⁴⁾ Purkrabí tu byl tehda a již r. 1376 *Hošťálek z Hojnestu*.⁵⁾

Král Václav IV. měl po otci Rabštejn v přímém držení a v l. 1380—1404 k farám na panství kněží podával.⁶⁾ Za něho byl purkrabí Jetřich Hošťálek (1388—1395), snad týž, jako předešlý.⁷⁾ Posledního roku byl svědkem, když Jan z Rabšteina (syn Jindřichův?) lán v Močidlcích k faře Rabšteinské daroval.

Roku 1396 postoupil král Václav hradu Rabšteina *Benešovi Čertovi z Hořovic*, aby jej jako purkrabí spravoval, pročež se Beneš zapsal, že ho zase postoupí, komuž by král kázal;⁸⁾ ale r. 1397 změnil to král tak, že Rabštejn Benešovi a Bohuňkovi, bratru jeho, zastavil.⁹⁾ Nicméně se Beneš i potom purkrabí nazýval¹⁰⁾ a třeba byl r. 1406 patronem kostela zdejšího, přece král v l. 1407—1419 kněží na zdejší panství podával. Pro své služby a svou věrnost obdržel Beneš od krále zápisy na berní Plasskou. Byltě Beneš neohroženým rytířem, avšak také spisovatelem.¹¹⁾ Vykonával práva vrchnostenská na Rabštejně do r. 1422 a připomíná se ještě v listopadu téhož roku a v následující potom zimě zemřel.¹²⁾ Zápisy na Rabštejně přešly potom na syny jeho, z nichž nejstarší byl *Kalhot*, a drželi jej společně se strýcem Bohuňkem. Kalhot připomíná se s otcem již r. 1422 a vykonával od r. 1423 vrchnostenská práva sám. Král Zikmund připsal jemu, bratřím a Bohuňkovi (1424) 1000 kop na Rabštejně.¹³⁾ Jak se zdá, zemřel Kalhot v zimě po r. 1425 následující. Po jeho smrti stala se změna taková, že Bohuňek odstoupil z držení, ačkoli ještě potom žil, a jako držitel vyskytují se od r. 1427 *Častolár*, tuším Kalhotův bratr, a *Bušek a Jan*, bratři *Caltové z Kamenné hory*,¹⁴⁾ tyto dva z neznámého nám práva. Později i Častolár ustoupil, a od r. 1428 panovali tu *Caltové sami*.¹⁵⁾ Bušek zemřel r. 1433 a pohřben v Rabšteinském kostele. Bratr jeho Jan, tuším, brzo po něm následoval, a tak ujal se *Burjan z Gutšteina* hradu Rabšteina jako poručník mladého *Calty*, a to asi r. 1434, kdy již držel Rabštejn a sem zajaté Berounské zavedl.¹⁶⁾ Až do r. 1446 psal se seděním na Rabštejně. Asi tehda neb nedlouho potom *Jan Calta*, syn Buškův, let svých dosáhl a statkův otcovských se ujal. Od r. 1450 pusobil v záležitostech zemských a potom konal služby králi Jiřímu, který mu za to (1459) město Chomutov a hrad Rabštejn a městu Rabšteinu r. 1461 silnici do Chba vedoucí potvrdil.¹⁷⁾ Nedlouho potom zemřel, a zase se ujal Burjan Gutšteinský poručenství nad dcerami Janovými, ač k tomu svolení králova neměl. Když Bonuše, nejstarší dcera, let svých dosáhla, odsouzen jest Burjan nálezem soudu zemského (1465, 3. října), aby jí všechny statky vydal.¹⁸⁾ Věc ta nemálo přispěla k tomu, že se Burjan k nespokojeným přidal a dne 28. listopadu k jednotě Zelenohorské přistoupil; avšak přece taková byla u jednotlivcův úcta k soudu zemskému, že nechtěli Burjanovi pomáhati, kdyby na Rabštejn saženo bylo.¹⁹⁾ Král trestaje odbojníky vypravil proti nim pole (1467). Jindřich, syn králův, vytáhl do Plzenska, plnil statky zbojníkův a oblehl pak Rabštejn. Vojsko královské doufalo, že jej do své moci dostane, spoléhajíc na nesvornost posádky, ale velitel hradu mužně všechny překážky překonával a královští marně tu leželi.²⁰⁾

Burjan bydlíval na Rabštejně a měl tu purkrabí. Z nich známi jsou okolo r. 1480 *Jakub z Žebnice*,²¹⁾ r. 1487 *Jindřich z Třebíš*²²⁾ a r. 1488 *Mikuláš z Tuchořic*.²³⁾ Burjan zemřel ok. r. 1489 a ihned ujal Rabštejn syn jeho *Kryštof* nazýváje se tu pánem již r. 1489.²⁴⁾ Nepokojný tento pán vyskytuje se v rozličných pamětech od r. 1495 velmi často jako pán na Rabštejně.²⁵⁾ Kromě jiných výtržností měl co činiti se Šliky, Štampachem a Václavem Budovcem. Byv od nich pohnán do soudu zemského o moc a násilí nestál, a proto nejen ztratil při, nýbrž i odsouzen hrdla, cti a statku. Proto nařízena dne 14. července r. 1509 hotovost do všech krajův, aby pod osobním vedením královým chystali se k dobývání hradů Kryštofových. Vojsko to mělo se dne 10. srpna shromáždit u města Plzně. Velikost a opravdovost těchto příprav zastrašila Kryštofa tak, že prosil krále za milost. Podávány mu těžké výminky, k nimž však, ač nerad, svolil. Uloženo mu králi vzdání Točnick s Žebrákem. Příbram a Rabštejn se Sychrovem nedávno přikoupeným, vše asi v ceně 200.000 kop grošů č. Za to mu král dával 30.000 kop hotových a ve 24.000 kopách sliboval ho zastoupiti

¹⁾ Lib. conf., Kopiař Kladrubský. ²⁾ Rkps. Roudnický. ³⁾ Arch. Dražďanský. ⁴⁾ Lib. erect. VI. 61. ⁵⁾ Arch. bibl. Praž. ⁶⁾ Lib. conf. ⁷⁾ DD. 13. f. 113, lib. erect. XII. 51. ⁸⁾ Arch. c. k. dvorský. ⁹⁾ Arch. č. II. 453. ¹⁰⁾ Arch. Dražďanský. ¹¹⁾ Viz Jirečkovu Rukověť I. 254. ¹²⁾ Lib. conf. Palacký, Urk. Beitr. I. 269. ¹³⁾ Arch. č. II. 191. ¹⁴⁾ Lib. conf. ¹⁵⁾ Arch. č. III. 267, 500 ¹⁶⁾ Bartošek. Roku 1441 mnozí odtud s Burjanem odpověděli Budějovským. (Arch. Budějovský.) ¹⁷⁾ Arch. gub. Reg. král. ve Vídni. ¹⁸⁾ Rel. tab. II. 344. ¹⁹⁾ Paprocký o st. panském 33. ²⁰⁾ Palacký, Urk. Beitr. 477. ²¹⁾ Arch. gub. ²²⁾ Lib. erect. XIIIb. 12. ²³⁾ Archiv kapitulní. ²⁴⁾ Elboguer Chronik. ²⁵⁾ Purkrabí tu měl okolo r. 1494 Jana z Libětic (kn. arch. ve Schleizi).

u Šliku, Štampacha a Budovce, protože ty peníze na něm v soudě ustáli, a konečně 24.000 kop dluhu na sebe vzíti. Král tedy těchto všech hradů dostav prohlédl si je všechny a beze vší války navrátil se do Prahy.¹⁾

Král Vladislav držel Rabštejn devět let. Mezi tím (1514, 13. prosince) obdařil město Rabštejn novými svobodami²⁾ a purkrabí tu učinil před r. 1518 Tyma z Pošky.³⁾ Po celý ten čas neplatil dotčeného dluhu Šebestianovi a bratřím a Mikuláši Šlikovi, na jichž díl dohromady 10.000 kop připadalo. Na sněmu, který v červnu r. 1518 rokoval, konečně na tom zůstáno, když se o jiném prostředku nevědělo, aby jim Rabštejn do pěti let zastaven byl a svoleno na jeho opravu do 500 kop vynaložiti.⁴⁾ Postoupení se zběhlo v červenci téhož roku. Rabštejn převzal potom Šebestian s bratrem Albrechtem, ale na počátku r. 1523 postoupili ho strýci svému Jeronymovi.⁵⁾ Tento jej vykázal za díl bratřím svým Štefanovi a Burjanovi, kteří

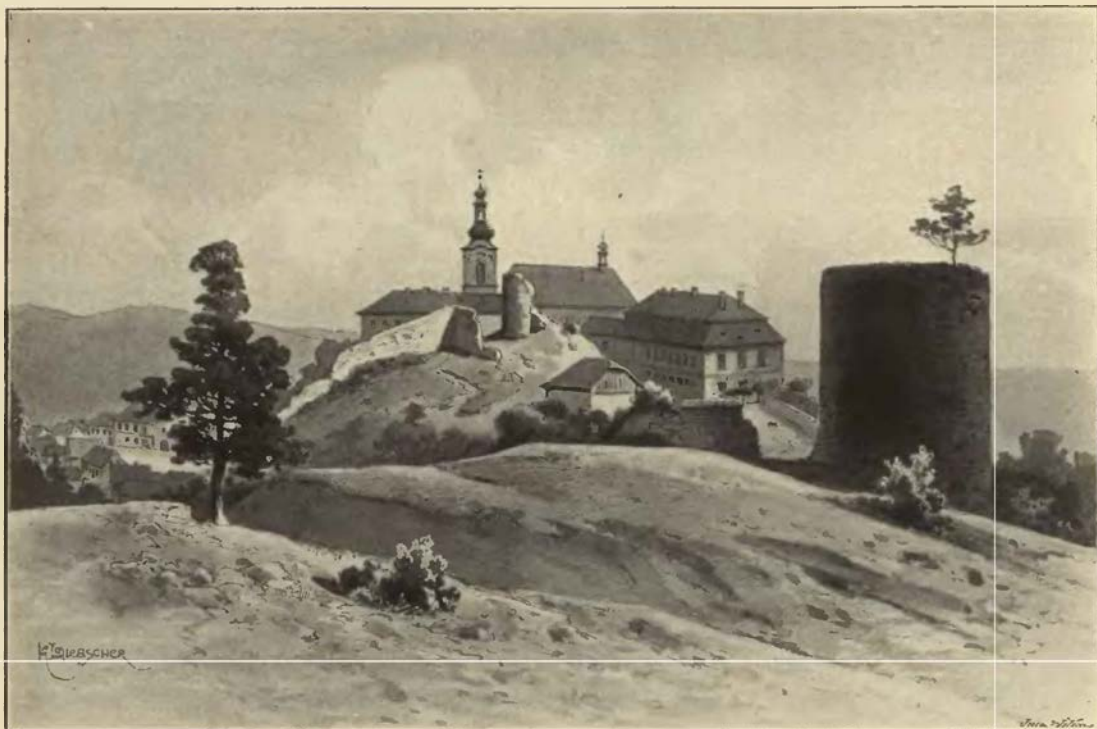

Zříceniny Rabšteina.

jej nepodrželi, nýbrž r. 1524 bratru svému Lorenzovi pustili.⁶⁾ Tomuto se zde líbilo a stavěl tu, tuším, stavení, jehož zříceniny se spatřují. Král Ferdinand mu povolil r. 1530 na prostavění 3000 fl.⁷⁾ Roku 1534 zase následovalo dovolení, aby na zámek a dvory 1500 fl. prostavěl, a když pak mu zámek vyhořel, povolil mu sněm r. 1543 zase, aby do 3000 kop i s tím, co předešle vynaložil, prostavěti mohl.⁸⁾ Lorenz sice r. 1544 Elišce roz. Berkovně z Dubé, manželce své, na Rabštejně věnoval, ale již následujícího léta (19. června) prodal Rabštejn Jeronymovi, bratru svému.⁹⁾ Tento tehda bohatý pán přišel r. 1547 o panství Loketské a přestěhoval se z tohoto svého předního sídla na Rabštejn, kdež roku 1551 těžce nemocen leže k smrti pracoval.¹⁰⁾

Jeronyma přečkali synové Jáchym a Šebestian. Kdysi před r. 1560 se rozdělili, onen dostal Rabštejn, tento Krasíkov s Manětínou. Jáchym byl by rád dostal Rabštejn dědičně, ale k tomu císař Ferdinand nesvolil; dosáhl jedině toho, že mu za jeho služby jako něm. lén hejtmána a fojta Horní Lužice 5000 tolarů připsáno.¹¹⁾ Roku 1564 prodal Rabštejn Jindřichovi, Zdeňkovi a Jáchymovi ze Svamberka,¹²⁾ kterým císař

¹⁾ Palacký. ²⁾ Král rejstra ve Vidni. ³⁾ Reg. kom. soudu. ⁴⁾ DZ. 41 B 18. ⁵⁾ DZ. 83. A 30. Roku 1542 mu jej také Jeronym vložil (DZ. I. G 18). ⁶⁾ DZm. 3. L 1. ⁷⁾ Rkps. Roudnický. ⁸⁾ DZ. 43. G 23, rkps. Roudnický. ⁹⁾ DZ. 5. G 5, 46. B 30. ¹⁰⁾ Březan, Vilém 39, 43. ¹¹⁾ Arch. gub. ¹²⁾ DZ. 57. D 29.

Maximilian (1571) Rabštejn zapsal. Brzo potom jednal Jáchym s komorou o doprodání Rabštejna. Poněvadž se tehda mnoho komorních statků prodávalo, učiněna o to smlouva r. 1574, 14. zářl.) Avšak tehda již Švamberské Rabštejna neměli. Byli se totiž Švamberské r. 1569 kupující hrad Krasikov od Šebestiana Šlika zavázali, tomuto za něj Rabštejna postoupiti.²⁾ Císař Rudolf si r. 1577 od Šebestiana Rabštejn vyměnil, dada mu zaň zástavné panství Bečovské³⁾ a r. 1578 prodal Rabštejn Jaroslavovi Libštejnskému z Kolovrat na Petršpurce a Jiřimů Kokořovci z Kokořova.⁴⁾ Několik let trvalo potom společné držení, avšak r. 1584 Jan, Petr a Karel, synové Jiříkovi, svůj díl Jaroslavovi prodali, vymíňvše si toliko tři vesnice ke Žlutici.⁵⁾

Jaroslav zemřel r. 1595, zůstaviv několik synův, kteří se hned po smrti otcově o rozsáhlé dědictví podělili tak, že každý dostal po kolika vesnicích. Dva z nich, totiž Jáchym a Mikuláš dělili se o panství Rabštejnské, k němuž od r. 1420 také několik vesnic před tím duchovních patřilo. Onen dostal zámek Rabštejn s pokojem hejtmanovým, před ním kuchyní, pekárnou, marštalemí a zahrádku před zámekem a polovici panství při něm, tento dostal Žihel s okolními vesnicemi.⁶⁾ Nový držitel věnoval na Rabštejně r. 1607 manželce Kateřině Kolovratové z Dubé⁷⁾ a jsa dobrý hospodář několik statků v okolí skupil. Pro své účastenství ve vzpouře odsouzen jest třetiny svého jmění, a Rabštejn hned postoupen Albrechtovi V. E. z Valdštejna.⁸⁾ Nedlouho potom prodán Filipovi hrab. ze Solmsu, ale ten tu také dlouho pánem nebyl. Manželka Jáchymova sama totiž byla katolička a dcery po katolicku vychovávala a poněvadž také o jmění své při drancování přišla, vyhledávala toho, aby muži část statků navrácena byla. Dovolil tedy císař (1623), aby Jáchymovi Rabštejn na srážku dvou třetin byl navrácen, a ostatní jeho statky prodány.⁹⁾ Avšak Jáchym provinil se zнова r. 1631, když se přidal k nepříteli, poddané bouřil, statků se ujímal a rebely přechovával. Proto byl r. 1634 zнова odsouzen a jmění jeho zabráno.¹⁰⁾ Roku 1635 zemřel a mrtvola byvši do kostela přenesena tu dlouho hnila, protože zástupcové církve nechtěli pohřbu dovoliti.¹¹⁾

Zabrané panství daroval císař Ferdinand III. r. 1642 Linhartovi Helfrydovi hraběti z Megova.¹²⁾ Tento zemřel r. 1644 zůstaviv pět dcer, kterým Rabštejn a Žleby připadly. Jedna z nich Zuzana vdaná Starhenberkova ujala Rabštejn a držela jej do smrti. Od jejich dcer koupil to panství Jan Šebestian hrabě Fölling.¹³⁾ Tento založil r. 1666 klášter servitů na hradišti¹⁴⁾ a zemřel r. 1686 zůstaviv pět synův. Nejstarší dva Antonín Leopold a Josef Ignác ujali r. 1687 panství Rabštejnské, když však tento r. 1691 u Slaného kamene padl, díl jeho r. 1692 mezi všechny ostatní dělen. Ujal jej dotčený Antonín, jenž r. 1703 zemřel. Dědicem stal se bratr František Karel, a užívání panství popřáno vdově do smrti neb stavu změnění. František starý zámek chatrný opustil a před ním nynější r. 1705 vyzdvihl. Roku 1714 prodal Rabštejn Marii Markétě hrab. z Valdštejna jako poručníci jejího bratra Frant. Josefa Černína z Chudčovic.¹⁵⁾ Tento zemřel r. 1733 nadělav drahně dluhů; proto prodán Rabštejn r. 1738 Barboře Krakovské z Kolovrat rozené Michnově z Vacinova.¹⁶⁾ Deset let později koupil Rabštejn od této pani Maximilian Václav Lažanský z Bukovic a v držení potomstva jeho zůstal až na naše časy.

Co se dotýče Hrádku Sychrova, mluveno o něm při dějinách r. 1378. Držiteli jeho byli páni z Rabštejna, zejména Jan starší z Rabštejna, jenž r. 1427 faráře do Močidlec podával.¹⁷⁾ Z nedatovaného listu v arch. Smečanském jde na jevo, že Prokop po něm Močidlce a tudíž také Sychrov držel. Po něm držela jej Kateřina z Gutšteina vdova po Václavovi, pak Jindřich, jenž r. 1487 věno manželky Rejny z Lichtenburka ze statku Liběšického na vesnice k Sychrovu náležitě převedl.¹⁸⁾ Po něm následoval Ladislav, jenž však r. 1495 již mrtev byl, a potom Jan, jenž byl r. 1495 pánem „na Hrádku“¹⁹⁾ a r. 1506 Barboře z Ronšperka, manželce, na Močidlicích věnoval.²⁰⁾ Asi r. 1508 postoupil Jan Sychrova Kryštofovi z Gutšteina směnou za Hostouň. Protože se stalo odevzdání dskami zemskými, měl Kryštof o to při s králem, kterou propadl.²¹⁾ Když pak Kryštof r. 1509 všecky své statky králi propadl, teprve Jan (1510) Sychrov hrad s vesnicemi králi Vladislavovi ve dsky dvorské vložil.²²⁾ Od té doby patřil Sychrov k Rabštejnu a zpustl za nedlouho. Co se týče polohy, výslovně jest psáno o něm, „že leží u Rabšteina“.²³⁾

K dějinám Rabštejna přidáváme ještě následující příběhy: Jan Polák Bezdrický ze Chřenova obžaloval r. 1539 před úřadem konšelským v Rabštejně Vaňka, řezníka tudíž, z dluhu povinného, ke kterému se přiznal; a když neměl čím zaplatiti, statku nemaje, vydán jemu dlužník za ruku. On poděkovav z toho žádal, aby mu popřáno bylo do některého času vězení; i přáno mu toho a vsazen do klády; vězeň jeho byl a zámek zamčen a klíč témuž Polákovi od vězení a od těch zámkův dán. Ten je přijal a ve svém opatrování měl. Přes noc s ním tam byl; nazejtří ráno přijel k Matyáši bakaláři purkmistr sám třetí na

¹⁾ Arch. gub. ²⁾ DZ. 59. P. 23. ³⁾ Poppe III. 142-148. (Něm. dsky manské.) ⁴⁾ DZ. 20. B. 12. ⁵⁾ DZm. 225. N. 3. ⁶⁾ DZ. 171. J. 23. K. 5. ⁷⁾ DZ. 133. H. 25. ⁸⁾ Arch. ku. Fyrštemberský. ⁹⁾ Arch. dvorské komory. ¹⁰⁾ Bilek, Konf. 288. ¹¹⁾ Arch. arcibiskupský. ¹²⁾ DZ. 147. Q. 29. ¹³⁾ DZ. 112. A. 29. 315. K. 15. ¹⁴⁾ Arch. Hradecký. ¹⁵⁾ DZ. 491. J. 13. ¹⁶⁾ DZ. 507. A. 29. ¹⁷⁾ Lib. conf. ¹⁸⁾ DD. 34. str. 217. 62 str. 101. ¹⁹⁾ Arch. Schleizský, Teplský. ²⁰⁾ DD. 62. str. 321. ²¹⁾ DZ. 43. E. 25. Palacký Vb. 132. ²²⁾ DD. 63. str. 107. ²³⁾ DD. 34. str. 218.

pole, stěžuje sobě, že mu vězeň ušel, a žádal za nějakou radu. Optal se ho Matyáš: Kteraks ho to neopatrně hlídal, že tě ušel. Oznámil, že ráno vypravoval své tovaryše a v tom času že se dobyl anebo mu někdo pomohl. I oznámil mu bakalář: chce-li koho z čeho vinití, že já se chci k němu podle práva zachovati. Oznámil, že na ten čas nechce, že se prve chce o to raditi. I ta věc tak stála, až potom mnohá psaní Lorencovi Šlikovi a od pána zase radě přišla, proč člověku dotčenému ujíti dopustili. (Od pána i od rady ukazováno Polákovi na pořádek práva, ale on toho nedbaje žaloval na pána u komorního soudu.)

*) Reg. 6 G, kom. soudu BB 4 z r. 1513.

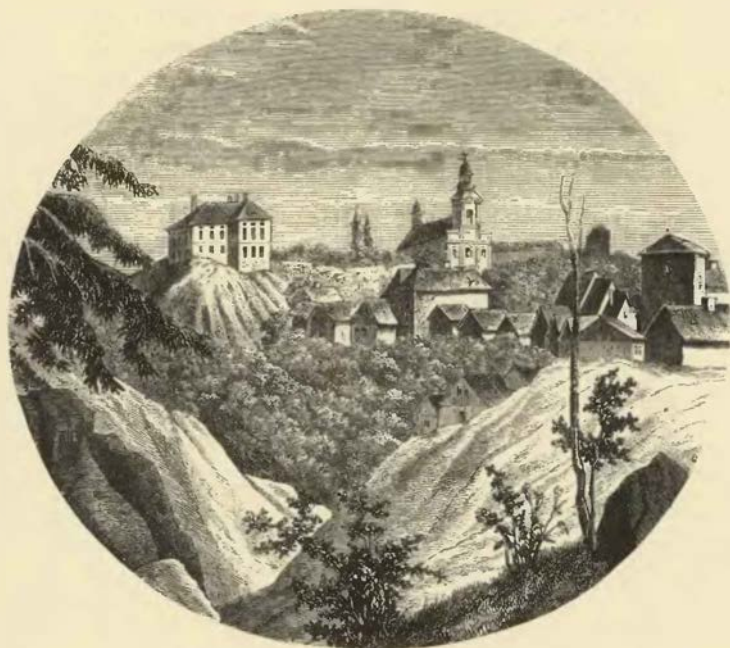

Rabštejn.

(Dle staršího vyobrazení.)



Renesanční portál zámku Manětinského.

MANĚTINA ZÁMEK.



Ěsto Manětina (neb i Manětín, jak se teď psává) jest v údolí položeno, tak že se přichozímu teprve tehdy objevuje, když přijde k prvnímu jeho domku aneb octne se na jedné z výšin, které město ovládají. Tu se objevuje jako dlouhá ulice, která se u kostela rozšiřuje. Tu na jižní straně položen jest zámek, dlouhé jednopatrové stavení, které vystavěno bylo Marií Gabrielou hr. Lažanskou na místě předešlého zámku, který r. 1712 vyhořel. Rozdělen jest na sedm částí, z nichž krajní dvě a prostřední jsou o podkroví vyšší a ty vedle prostředního jsou věžovité o dvou patrech. K jihu táhne se křídlo. Západně přiléhá chodba ke kostelu, který výše leží než zámek. V zámku jest obrazárna, obsahující podobizny rodinné, obrazy znamenitých mužů a některé malby Brandlovy. Na tarasu před zámkem jakož i u kostela jsou sochy, které tesal Štěpán Borovec, rodák Manětinský a žák Brokoffův. Vedle zámku jsou stavení poplužního dvora a tu jest jediný zbytek ze starých dob, zpodek okrouhlé věže asi poschodí vysoké, jejíž oboje patra, hořejší a dolejší, mají v tu stranu ke dvoru dvře a okna. Přikryta jest vysokou končitou střechou. Částečně jest zastavěna.

V těch místech, co je nynější město, stávala prvotně ves založená od Maňaty, pročež se jí říkalo Manětina neb Manětín, později i Mantina. Druhá ves (v pamětech Káhův, u lidu Kuchov) stála v místech hořejší ulice. Král Vladislav dal ves Manětinu s rozsáhlým a málo vzdělaným zbožím r. 1169 *křížovníkům řádu Svatojanského*.¹⁾ Tito pilně vzdělávali okolí a jejich péčí také Manětina vzrostla a obdržela r. 1235 od krále právo trhy držeti.²⁾ Záhy tu zřízen kostel a pod ním za neznámé doby *komenda*, totiž rozsáhlé hospodářství s kláštercem, vše opevněné hradbami a věžemi, z nichž jedna (svrchu popsaná) zbyla. Obyvatelé trhové vsi Manětinské a ostatních vesnic na rozsáhlém panství řízení byli komendatorem, a duchovní věci

¹⁾ Reg. I. 143. ²⁾ Reg. I. 411.

v osadě farní patřily pod převora. Roku 1351 tu byl komendatorem *Jan ze Zvěřetic*, jenž se stal později velkým převorem, a proto dům zdejší r. 1371 platem obdaroval.¹⁾ Nástupcem jeho byl *Beneš z Ronova* v l. 1373 až 1383.²⁾ Vláda tohoto a nástupce jeho *Alberta z Ronova* (1391), jak se zdá, byla krutá, k čemuž také neblahé poměry přispívaly. Morem asi okolo r. 1380 v Manětíně mnoho lidí pomřelo, ostatní strojili se vystěhovati na statky sousedních pánů. Tu odhodlal se Semovit, velký převor, že jim všechny polnosti zákupným právem vysadí, noviny či nově zdělané role pod Chlumcem přiměřil a dovolil, aby o statech svých podle Plzenského práva řídili (1382). Sedlákům v Lipi, které Albert utiskoval, úlevu učinil Markolt, „mistr zákona s bílým křížem“ (1393).³⁾ Následující komendator *Bohuš Bílý* byl r. 1400 od papeže velkým převorem jmenován; následoval zde potom *Borč z Oseka* a vládl tu zejména v l. 1404 a 1406.⁴⁾ Následoval pak v l. 1407—1412 *Bohuš z Bystřice* (tuším svrchupsaný), jenž byl ve velké přízni u krále Václava a proto se často u dvora zdržoval. Kdykoli v Manětíně nebyl, řídil panství „pan Vojtěch“ (tuším bratr).⁵⁾ Po Bohuši následovali r. 1415 *Mikuláš z Ryžemberka* a v l. 1416—1419 *Heřman z Vartemberka*,⁶⁾ a ten tu byl posledním komendatorem.

Když války tehda začaly, obsazena jest Manětina z Krasikova a *Bohuslav ze Švamberka* vymohl si u krále Zikmunda, že mu Manětinu zapsal.⁷⁾ Po jeho zajetí skrze Táboory ujal se Manětiny *Hynek*, bratr jeho, a r. 1425 také na ni zápis královský obdržel. V bývalé komendě zůstal převor s několika křížovníky a aspoň duchovní věci na panství ještě r. 1432 řídili. Světské věci na panství řídili purkrabí zde bydlicí totiž r. 1423 a 1424 Petr Labuř ze Švamberka, r. 1425 Tůma rychtář, r. 1434—1436 a 1443—1444 Prokop z Křečova, r. 1440 Petr Labuř ze Švamberka.⁸⁾ Jak se zdá, nedlouho potom úřad purkrabský zanikl a také komenda nadobro přestala a zpusla. I části její rozebrány a rozděleny mezi sousedy. Zajímavé je, že věž ještě stojící dostala se sousedu, jenž měl tu domek a odběhl; úředník páně prodal proto „dům s tvrzí u samé brány“ Bláhovi Vlasatému. Mezi tím (1454) východní strana panství s Osojným a sedmi jinými vesnicemi Janovi ze Švamberka zastavena a tak na dlouhé doby od Manětínska odloučena. Páni však za to dosáhli r. 1483, že jim křížovníci Manětinu dědičně prodali, tak že potom naprosto ke hradu Krasikovu přivtělena.⁹⁾ Obyvatelům se za těch dob dobře vedlo a ještě lépe, když jim Kryštof ze Švamberka pivovár prodal.¹⁰⁾

Roku 1560 Manětina od Krasikova odprodána. Prodal ji Šebestian Šlik *Jeronymovi Hrobčickému z Hrobčice* se čtyřmi vesnicemi,¹¹⁾ po čemž nový pán popluží i s lukami, rybníky a mlýnem, Manětínským, kteří je posud najaté měli, dědičně prodal. Kromě toho jim r. 1562 vyjednal majestát na potvrzení svobod, nový trh výroční a právo pečeti červeným voskem.¹²⁾

Jeronym zemřel r. 1571. Téhož roku dělili se čtyři synové jeho, a Jeronym dostal za díl město Manětinu a tři vesnice.¹³⁾ Tyž r. 1587 zase získal Osojný a vesnice, které byly r. 1454 odcizeny.¹⁴⁾ Do té doby nikdo z pánův v Manětíně nebydlival, ale Jeronym usadiv se tu v místech bývalé komendy vyzdvihl si nové obydlí „pro památku svou a rodu svého s dosti velikým nákladem“, při tom zřídil si pivovár a poplužný dvůr. Při jeho smrti zůstalo pět synův. Jeden z nich, Ludvík Bernart, záhy zemřel a ostatní rozdělili se o znamenitou pozůstalost otcovskou. Při tom dostali Jan Vilém Březinu, Karel Vratislav Krašov a Slatinu, Ferdinand Burjan Hartenštein s Bochovem, a pro nejmladšího *Zdislava Albrechta* vybrán díl Manětínský.¹⁵⁾ Tento sotva dosáhl let svých a poručníkům poděkoval, uchvácen byl smrtí asi r. 1615 neb 1616.¹⁶⁾ Ještě před ním zemřel Ferdinand Burjan, jenž seděl napřed v Újezdě a pak při Manětíně, a také Karel Vratislav záhy zemřel. Zůstal tedy jediný *Jan Vilém*, jenž Manětinu ujal. Od něho pochází dopis,¹⁷⁾ který tuto klademe:

Uroz. a stat. rytíři panu Janovi Lipoltovi Chrtovi ze Rtína a na Slatiny panu švagru bratru a tovaryši mému zvláště milému!

Službu svou vzkazují, uroz. a stat. rytíři pane švagře, bratře a tovaryši můj starodávni! Zdraví oc. Psaní tvé od posla máho jest mně dodáno, v němž oznamuješ, že skrze tu kyselou vodu zdraví mírného užíváš, toho tobě rád přeji. Flaši té vody kyselé z Němec a od ptačtva a pomorančihó abych za vděk přijal, odsíláš, v pravdě vděčně rád přijímám a na místo flaši vína, které jsi v nepřítomnosti mé na Manětíně pil, zase odsílám; Bůh rač dáti, abyste je v dobrém zdraví vypili. Vedle toho od datum tvého psaní, že by chtěl ke mně na Manětinou na nocleh přijeti, rád tebe i paní manželku tvou i se všemi tvými uhlídám, nebo doma zůstávati budu. Pakli bych doma nebyl, budeš všim dobrým opatřen. O věci mezi námi, které jsou, rozmlouvání jmiti budeme. S tím k vochrané pána Boha všemohoucího tebe i sám sebe a paní

¹⁾ Arch. Svatomáský. ²⁾ Tamže, Lib. conf. ³⁾ Arch. městský v Manětíně. ⁴⁾ Tamže, Arch. Svatom. Reg. Vatikanská. ⁵⁾ Arch. Svatováclavský, Lib. conf. ⁶⁾ Lib. conf., Stará kniha Manět. ⁷⁾ Arch. č. II. 190. ⁸⁾ Stará kniha. ⁹⁾ Březan, Listy Švaberské, Stará kniha. ¹⁰⁾ Potvrčil syn jeho Jindřich r. 1542. (Arch. městský.) ¹¹⁾ DZ. 54. E 22. ¹²⁾ Arch. Manětínský. ¹³⁾ DZ. 60. D 11. ¹⁴⁾ DZ. 23. J 22. ¹⁵⁾ Arch. DZ. XV. ¹⁶⁾ DZ. 137. J 29, rozvržení sbírek. ¹⁷⁾ V arch. Roudnickém B 211.

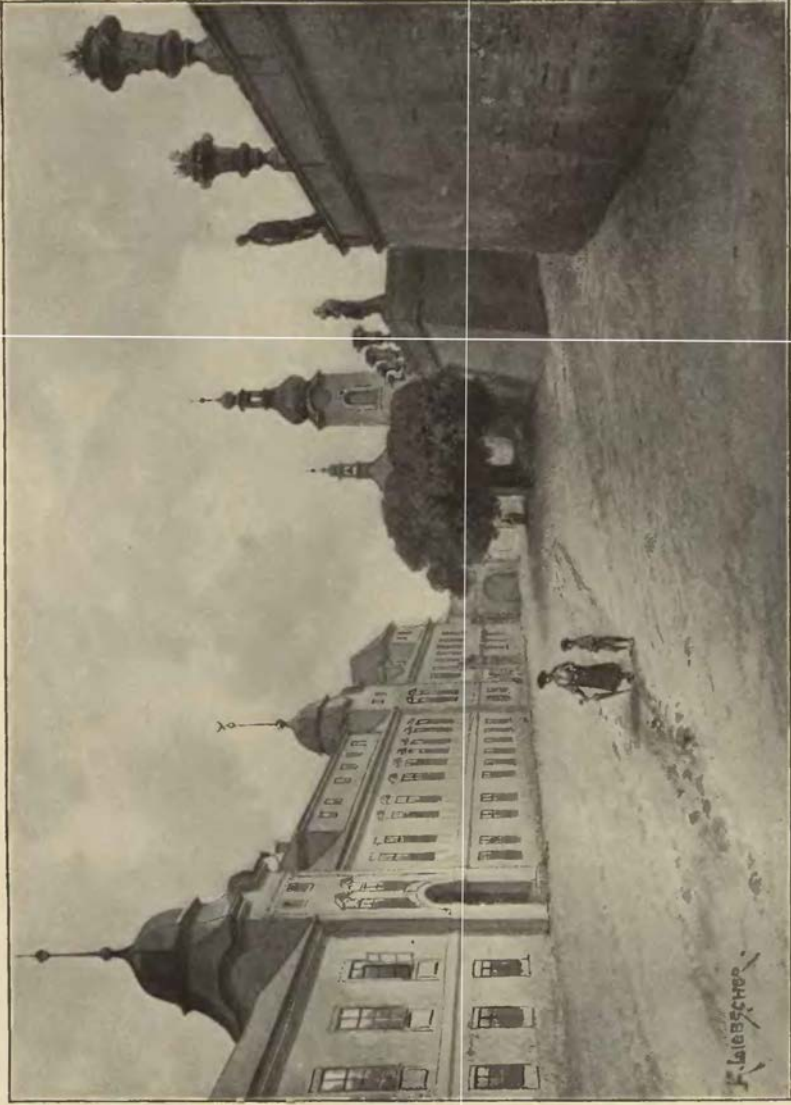

Manětínský zámek.

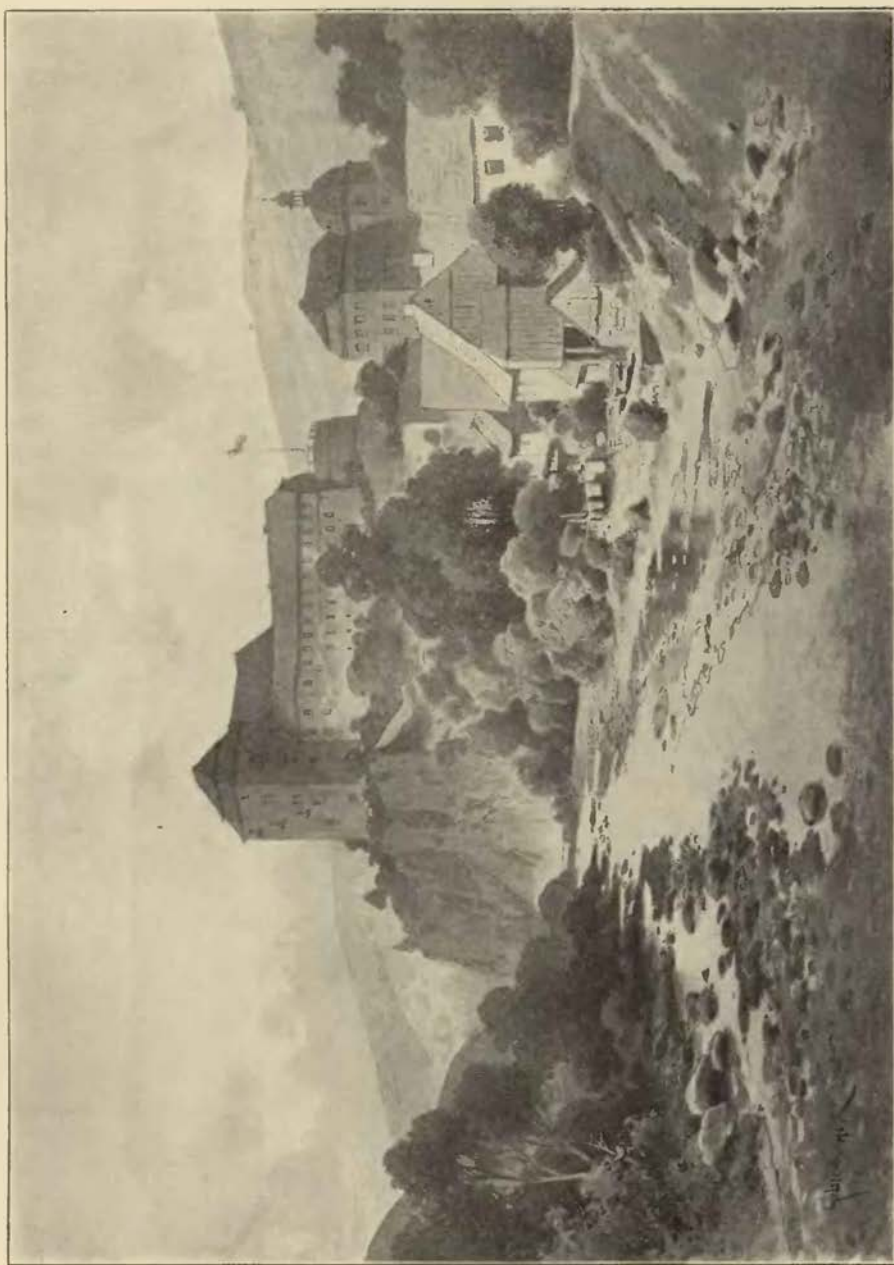

Bečov.

manželce tvé milé poručeného se činím, vždycky věrný, starodávný bratr a tovaryš tvůj zůstávám. D. na Manětín v pondělí 20. dne Septembris 1. 1616.

Jan Vilém Hrobčický z Hrobčice a na Manětíný.

Jan Vilém postoupil Manětiny r. 1617 *Kryštofovi Karlovi z Roupova* na Herálci a Humpolci.¹⁾ Pánu tomuto Manětina hrad po r. 1620 zabrána a prodána r. 1622 *Ešteře Mitrovské z Bukové*.²⁾ Manželem této paní byl *Jiří mladší Mitrovský z Nemyšle*, jenž se vyznamenával horlivostí v tehdejší protireformaci. Odstraniv faráře pod obojí a povolav jezuitu, nutil poddané, aby chodili na jeho kázání a pod jednou přijímali. Manětínští vzdorovali po několik neděl a shromáždivše se na radnici, přísahou se vespolek zavázali, že při náboženství svém setrvají. Když pak jim Mitrovský vojáky vyhrožoval, slíbilo jenom osm osob radních písemně, že k víře katolické přestoupí, avšak ostatní neustoupili jsouce povzbuzováni radním Janem Štěpánkem. Proto tento jako původce odporu byl na zámek povolán. Když Štěpánek viděl, že jej chtějí do pout ukovati, vyskočil oknem do příkopu chtěje utéci, ale Mitrovský dohonil, poranil a spoutaného do Plzně poslal. Měšťané dozvěděvše se o tom, chopili se zbraně, zavřeli brány a obléhali zámek, ale vzpoura jejich brzo potlačena vojskem z Plzně od Mitrovského na pomoc povoláním. Potom přece měšťané a sedláci přestoupili kromě koželuha Ambrože Štěrpocha, ale i ten byv po celý rok u vězení držén, skrze kata konečně obrácen a proti položení 100 tolarů z vězení propuštěn.³⁾

Estera piečkovská manželka zemřela na jaře r. 1639. Statek svůj odkázala bratru *Ferdinandovi Rudolfovi Lažanskému z Bukové*.⁴⁾ Po smrti tohoto dělili se tři synové o statky Manětínu, Osek, Mladějovice a Záběhlíce. Při tom dostal *Karel Maximilian* panství Manětínské⁵⁾ a zdědil také část statků svých bratrů. Zemřel r. 1695 zůstaviv syny *Václava Josefa* a *Adama Antonína*. Onen dostal r. 1699 za díl Manětínu. U jeho potomstva zůstal zámek r. 1712 znova vystavěný až do dnešního dne.

¹⁾ DZm. 237. L 7. ²⁾ Bilek, Konf. ³⁾ Bilek, Reform. 122, H. o těžkém prot. 312. ⁴⁾ DZ. 147. M 15. ⁵⁾ DZ. 71. L 1.

TVRZE V OKOLÍ MANĚTINY.

KALEC.

Východně od Manětiny jest dvůr Kalec, někdy zemanský statek s tvrzí. Ze zdejších vladky připomínají se r. 1234 Oldřich, Bedřich, Hošťálek a Menvart, bratři, r. 1252 Hošťálek a Hošťálek, synovec jeho, r. 1268 tento s Litkem.¹⁾ Před r. 1399 seděl tu Václav, jehož vdova Kunka asi v ty časy zemřela. Roku 1404 žil po nich sirotek Zikmund.²⁾ Roku 1449 a 1450 seděli na tvrzí *Jan a Vykart*, bratři s *Šanovou*, kteří drželi se stranou Poděbradskou.³⁾ Z potomků jich připomínají se r. 1505 *Jetřich Vykart* a r. 1524 *Jiřík*.⁴⁾ Nástupce jeho *Viktoryn* vložil si r. 1543 tvrz Kalec v obnovené dsky zemské.⁵⁾ V rejstřících berních připomíná se r. 1571 *Samuel*.⁶⁾ Okolo roku 1599 zemřel *Jáchym Šanovec ze Šanova*, zůstaviv nezletilou dceru *Barboru*.⁷⁾ Bezpochyby *Adam Ferdinand Údrěský z Údrče*, který se r. 1615 panem na Kalci nazývá, též statek vyženil.⁸⁾ Týž r. 1623 statku

odsouzen a též statek klášteru Plasskému darován.⁹⁾ Po zrušení téhož kláštera přikoupen (r. 1787) k Manětíně.

ČERNOHAŤ.

Černohať patřila klášteru Plasskému od r. 1193, byla r. 1420 od něho zastavena, ale později zase vyplacena a tak zůstala v jeho držení až do r. 1577.¹⁾ Tehda byl klášter v závadách a prodal ji *Mikuláš Koželkovi ze Hřivic*, jenž tu tvrz vyzdvihl.²⁾ Po něm dědili syn *Petr* a jiní synové, avšak bezpochyby pro dluhy prodána před r. 1584 *Havlovi Hrobčickému z Hrobčice*.³⁾ Po tomto dostala se za díl synu jeho *Jeronymovi* (před r. 1616) a držena ke Vsesulovu.⁴⁾ Při témž statku zůstala až do r. 1672. Tehda prodal *Václav Karel Hoslaur z Hoslaur* tvrz a statek Černohať *Karlovi Maximilianovi Lažanskému z Bukové* a patřila odtud k Manětíně.⁵⁾

¹⁾ Bilek, Děje konf. ²⁾ Reg. I. 186, arch. bibl. Praž. stará kniha na faře Plasské. ³⁾ DZ. 63. F 7. ⁴⁾ DZ. 22. E 9. ⁵⁾ DZ. 137. N 12. ⁶⁾ DZ. 389. H 20.





BEČOV HRAD.

Jihovýchodně od Lokte leží město Bečov při řece Teplé, na jehož severním konci stojí starý zámek na skalnatém ostrohu, který Teplá na dvou stranách a bystrina na třetí straně obtéká.¹⁾ Takto jsa ostroh na třech stranách chráněn, na čtvrté straně od města byl by snadno přístupným býval, ale zakladatelé tu pracně vylámali příkop ve skále, po kterémž se přecházelo po zvoditém mostě. Na jeho místě jest kamenný most, kterýmž se přijde do bývalého předhradí. Zde bývalo drahně opevnění, ale málo zděných stavení. Z opevnění zbyl zpoděk veliké rohaté bašty, která do příkopu vynikala. Když r. 1753 tu nynější nový zámek založen, i tato bašta v něj pojata. Tento nový zámek, nesoucí na sobě úpravu 18. století, není nepěkný a obsahuje 21 nádherně upravených světnic, ve kterýchž nynější pán bydlívá. Ostatek předhradí odlámaním skal a urovnáním půdy upraven jest buď v sady aneb prázdnu prostoru.

Nad předhradím na skále stojí stavení *zadního hradu*. Na jeho jihovýchodním konci, který hledí k novému zámku, jest zpoděk *veliké věže* do kruhu založené. Roku 1623 byla již chatrná a rozpukaná, pročež rada Slavkovská střechu a vrch odbourati dala, začož bourajícimu dala 30 fl. a všechno staré dříví. Na jednom kameni téže věže jest vytesán erb Pluhovský. Ostatní dlouhé stavení jest nepravidelného základu, jakž právě podle potřeby vzrůstalo. Jihovýchodní jeho část jest dlouhé stavení, bezpochyby v pozdějších dobách vystavěné a proto také pravidelněji založené než ostatní část. Obsahuje byty úředníkův a v přízemí pevné sklepy. Starý *palác* stojí na severní straně hradu na vysokém skalisku, které tu strmě spadá. Složen jest ze dvou čtverhranných věžovatých stavení do čtvrtého poschoďí dosahujících, které spojeny jsou stavením, mezi nimi se nacházejícím. V nich jest množství světnic, ale na ten čas k obývání nezpůsobilých a z větší části jen za skladiště užívaných. Že dotčená věžovitá stavení prvotně brannými věžemi byla, dokazuje veliká hrubost zdí. V jižní věži nachází se *kaple* r. 1400 založená, pěkná to památka, obdélného základu, dvakráte do kříže sklenutá. Pozoruhodné jsou její malby. Na modrém dně klenutí spatřují se odznaky čtyř svatých evangelistů, kromě toho slunce, měsíc a hvězda. Na jednom svorníku jest erb pánů Oseckých, na druhém ozdoba o čtyřech listech. V rozích jsou větvičky s lupeny. Malby na postranných stěnách zašly; jediné lze znáti obrazy sv. tří králův, nad tím Zvěstování P. M. a pastýřům, a na jiném obraze sv. Kryštofa, vše asi z r. 1400.²⁾ Okna tohoto stavení jsou roubena venýří pěkně tesanými; také obruby dveří jsou umělého díla kamenického, ale pocházejí teprve z počátku 16. století, když Jan Pluh hrad obnovoval. Tak svědčí erby Pluhovské na několika místech vytesané.

Rudonosné okolí Bečova a Slavkova patřilo, pokud jsou paměti, již v nejstarších dobách rodu *Hrabšicův*. Osazování zdejšího okolí může se tedy příkládati *Slavkovi* (1188—1222), jehož jméno až podnes ve jménu městu Slavkova (něm. pův. Slawkenwalde) se ozývá.³⁾ Z listin vysvítá dále, že seděl na Bečově

¹⁾ Pomůckou: F. Bernau, Geschichte des alten Schlosses Petschau. ²⁾ Mittheil. d. CCM. XVII. 119. ³⁾ Palackého dějiny I. 1, 465.

se Slavkovem již r. 1314 *Boreš z Oseka*, jenž se v pamětech ještě r. 1344 připomíná; synové jeho byli *Boreš a Slavek*.¹⁾ Oběma, kteříž doufali na panstvích svých Oseckém a Bečovském zlato a stříbro naléztí, císař Karel IV. r. 1354, 31. července tu milost učinil, aby ze všech dolův na panstvích svých po 12 let užitek brali.²⁾ Tím vzkvétalo v krajině této původně chudé hornictví, a povstala města horní, zejména v době této Šonfeld. Správou panství zanášel se v letech následujících Boreš sám; r. 1357 podával nové kněze ke kostelům v Slavkově a Bečově a téhož roku v Sangerberku, který tehda také k panství Bečovskému náležel. K tomuto kostelu Boreš také r. 1372 podával.³⁾

Páni tito bydlívali na hradě Bečovském a měli zde své úředníky.⁴⁾ Za časův krále Václava vládlí Bečovem a Osekem *Boreš starší a Boreš mladší*, synové Boršovi. I ti se starali o povznesení panství svého; osadu pod hradem ležící již znamenitou obdařili r. 1399 právem městským a rozmanitými výsadami. Roku 1400 oba založili nový oltář Navštívení P. Marie na hradě svém Bečovském.⁵⁾ Byl to poslední skutek Borše mladšího; nedlouho potom (v létě r. 1403) zemřel, zanechav vdovu Annu a dva syny s ní zplozené, *Borše a druhého Borše*.

Anna nějaký krátký čas měla poručnictví statkův, nežli synové dorostli, pročež ona sama podávala r. 1403 kněze ke kostelu Žalmanovskému,⁶⁾ a r. 1404 za duši nebožce manžela svého založila nový oltář sv. Kateřiny v kostele Šonfeldském.⁷⁾ Oba Boršové byli zatím na statcích svých velice sešli, jako vůbec celý ten rod jindy tak mocný zchudl, až se i octl mezi šlechtou nižší. Oba prodali r. 1407 hrad Bečov *Oldřichovi z Hazemburka*, což také král Václav před sv. Valentinem potvrdil jako vrchní pán manský.⁸⁾ Pan Oldřich vykonával práva na panství až do konce r. 1410, ale již na jaře r. 1411 vládl *Jindřich starší z Plavna* na Bečově, a od r. 1412 syn *Jindřich mladší*.⁹⁾

Jindřich Rous řečený v Žatecku držel mnohé a velké statky; r. 1416 zdvihl válku proti králi Václavovi, pánům Oseckým ku pomoci, ale ztrativ dva hrady Hasištejn a Štědrnou, poddal se králi na milost. Ve válkách husitských byl husitův odpovědným nepřítelem. Proto také r. 1424 podával katolického kněze ke kostelu v Lomci. Jsa dlužen peníze *Erkingerovi ze Seinsheimu*, předku rodu Švarcenberského, zastavil mu Bečov. Pán tento držel již před tím v Čechách statky, jako Točnky, Žebrák, Kadaň, Žatec, Beroun a dvůr Libenice pod Horou, na kterýchž se psával nejvyšším hejtnanem královským. Žebrácké panství dostalo se záhy pánům z Kolovrat, a panství Kadaňského postoupil Jindřichovi z Plavna, začež se on Jindřich p. Erkingerovi dlužními zápisy zavázal (14.—16. prosince 1425). Nemoha mu zaplatiti, r. 1426, 8. listopadu o prodloužení lhůty se s ním smluvil. Nemoha však i potom dodržeti slova svého, konečně r. 1427 (mezi květnou reděli a letnicemi) zapsal se znova Erkingerovi v 1700 kopách, z nichž měl 500 kop na sv. Martina nejprv příštího a 1200 kop dvě léta po vydání listu zaplatiti. Kdyby však do prvních letnic dostatečně zápisy s rukojmími jistými zdělati nemohl, tedy má v zástavu dáti hrad svůj Bečov. Za tou příčinou slíbil Jindřich i úředník jeho na Bečově *Hans v. Raschau*, že hradu v ten čas postoupí a že do oné chvíle nový úředník nařízen nebude. Svrchky, nábytky, zbraně, zásoby pokrmů měly se sepsati v seznam, aby zápisný držitel při navrácení zámku tolikéž odvésti mohl. Též vymíněno, kdyby strana straně napřed věděti dala, že se má hrad za půl léta potom vyplatiti, a kdyby se to nestalo, aby mohl Erkinger dle své libosti hrad zastaviti neb prodati. Na opravu zámku mělo se zaplatiti ročně 200 kop, a kdyby byl hrad nepřítelem dobyt, neměla tím jistina dlužní trpěti, ačkoliv slíbil Erkinger hrad brániti tak, jako své zboží. Skutečně nedlouho potom hrad Bečovský Erkingerovi odevzdán jest, a král Zikmund listem svým r. 1428, 8. ledna daným zástavu tu potvrdil.¹⁰⁾

Nebezpečný stav věcí tehdejších a pokročilost věku přiměly Erkingera učiniti poslední svou vůli (r. 1428, 15. června). V této listině, již všechen statek svůj mezi děti své rozdělil, připomínají se též zástavy královské i Plavenské. Věci a poměry v držení Bečova se tudíž nezměnily. Roku 1429, 28. března dal Erkinger Jindřichovi napřed věděti, aby za půl léta dluh zaplatil, sice že hrad Bečov zastaví. Lhůta tato trvala podle toho až k času sv. Martina r. 1429, ale i ona vypršela, a ještě r. 1430 nacházela se věc v předešlém svém stavu. Zatím byl Bečov 25. ledna r. 1430 husity přepaden a vytlučen, a událost ta způsobila mezi stranami velké hořkosti a kyselosti a snad i putky; neboť nacházíme k r. 1430 (31. října) smlouvy a námluvy mezi Erkingerem, syny jeho Heřmanem a Michalem s jedné a Jindřichem s druhé strany, jimižto záští svá zdvihají až do sv. Jiří nejprv příštího. Mezi tím (r. 1430, 10. října) byl i Erkinger jinou úmluvu učinil s Janem, biskupem Würzburgským, již se zavázal chovati 100 oděncův a 100 koní na hradě svém Bečovském proti českým kacířům. Souviselo to s novou výpravou křížáckou proti husitům,

¹⁾ Roku 1349 na hradě Bečově bydleli a tu Bočovským obdarování sepsali. ²⁾ Arch. Drážďanský. ³⁾ Libri conf. Roku 1355 obdařili městečko Šonfeld. Roku 1378 skoupil Boreš dráhně statkův drobných, z nichž udělal manství k Bečovu. Bečov sám byl také král. manství. ⁴⁾ Roku 1380 Jindřich z Údrče, 1389 Jan z Ratiboře, 1396 Heřeš z Čichalova, 1404 Petr z Gablence. ⁵⁾ Libri erect. VI. 129. ⁶⁾ Libri conf. ⁷⁾ Libri erect. ⁸⁾ Archiv Slavkovský. ⁹⁾ Lib. conf. ¹⁰⁾ Arch. gub.

a z té příčiny najal i Erkingera 22. října arcibiskup Mohučský, aby mu proti husitům 240 jezdci po dva měsíce sloužil. Ale i tato výprava se hanebně zdařila. Když zatím vyplacení Bečova uskutečnit se nemohlo, prodal Erkinger hrad Bečovský *Matějovi Šlikovi z Holič.* Tento r. 1437, 21. února pojal k manželství Kunhutu, dceru Erkingerovu, a v úmluvách svatebních na to zdělaných zřejmě jest vymíněno, že má nevěsta obdržeti 1000 kop věna, jež se měly ze sumy trhové, Erkingerovi povinné, za Bečov prodaný sraziti. Jak věno to, tak i dluh 1500 kop (tedy celá suma trhová 2500 kop) měly na hradě Bečovském zapsány býti. Kdyby Matěj choti své předemřel, měla ona Bečova užívati a těch 2500 kop mělo ji zůstat, kdyby i panství od Plavenských vyplaceno bylo. Nedlouho potom (11. prosince) Erkinger zemřel.¹⁾

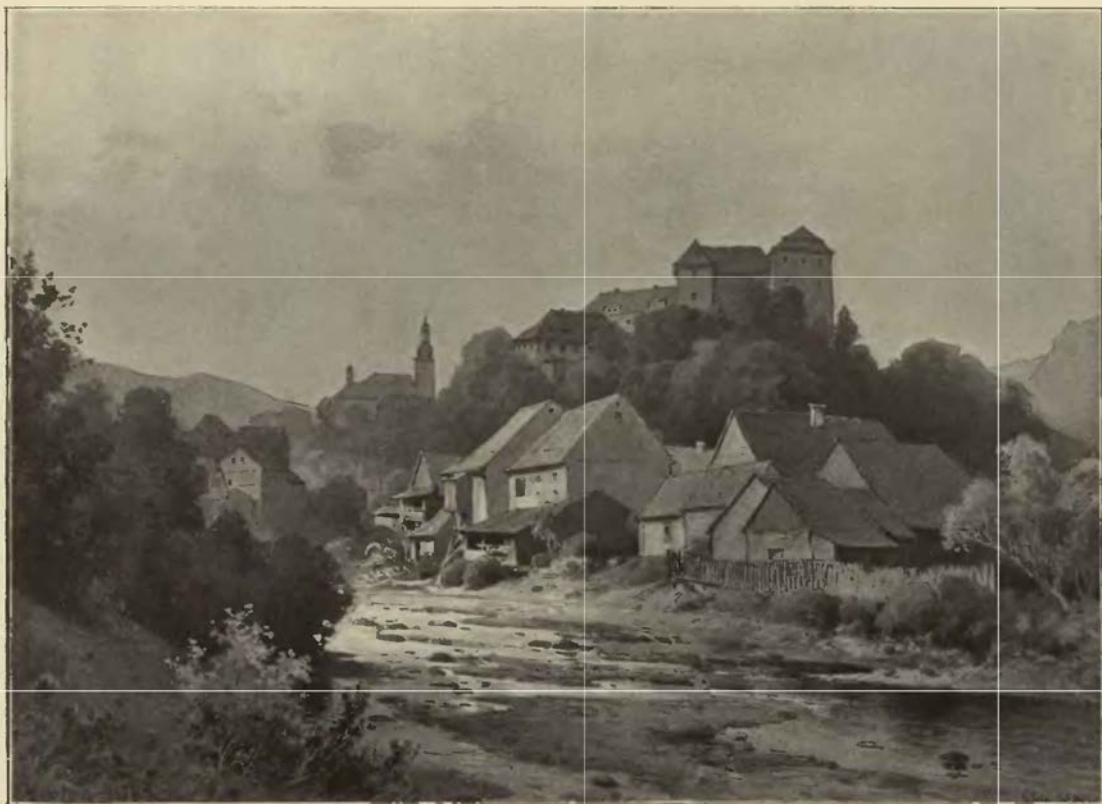

Bečov od východu.

Jakkoliv jsou zprávy o letech 1426—1437 dějin Bečovských tak hojné, že je důkladně prohlédnouti můžeme, přece trvá úplné mlčení o tom, jak přešel Bečov v držení *Petra ze Šternberka*, syna Alše Holického, jenž r. 1454 otce svého předemřel. Nicméně nám věc následující světla podá. V dubnu r. 1427 učiněna jest smlouva mezi Erkingerem ze Seinsheimu a Alšem ze Šternberka, již zasnoubena jest Anna, vnučka Erkingerova a dcera syna jeho Michala, s Petrem, synem Alšovým. Děd a otec zapsali nevěstě 3000 fl. rh. věna. Tím se stal Petr příbuzným nejen Švarcenberské, nýbrž i Šlikovské rodině, a snadno lze nyní dovoditi, že Šlik Petrovi Bečova postoupil. Bečov byl ve Šternberském držení r. 1447²⁾ a také jest o něm řeč ve smlouvě Vilšteinské r. 1450.³⁾ Sice byl Petr pán nepokojný a půtky se sousedy svými za hranicemi velmi rád počíнал. Zvláště se pak připomíná případ, kdež přepadl lidi kláštera Grunhainského v ty časy, když Bečov držel.⁴⁾ Z tohoto také vysvítá, že mu v srpnu r. 1453 Bečov nepatřil; tedy se mohl dostati jen výplatou *Jindřichovi II. z Plavna*, jenž r. 1453 řídil městské věci ve Slavkově a r. 1456 se jako pán

¹⁾ Viz „Eine Episode aus der Geschichte von Petschau“. Von Adolf Berger. (Mittheilungen X. 1.) ²⁾ Neues Sächsisches Archiv II. 99. ³⁾ Arc. č. II. 277. ⁴⁾ Palacký, Urkundl. Beiträge, p. 63.

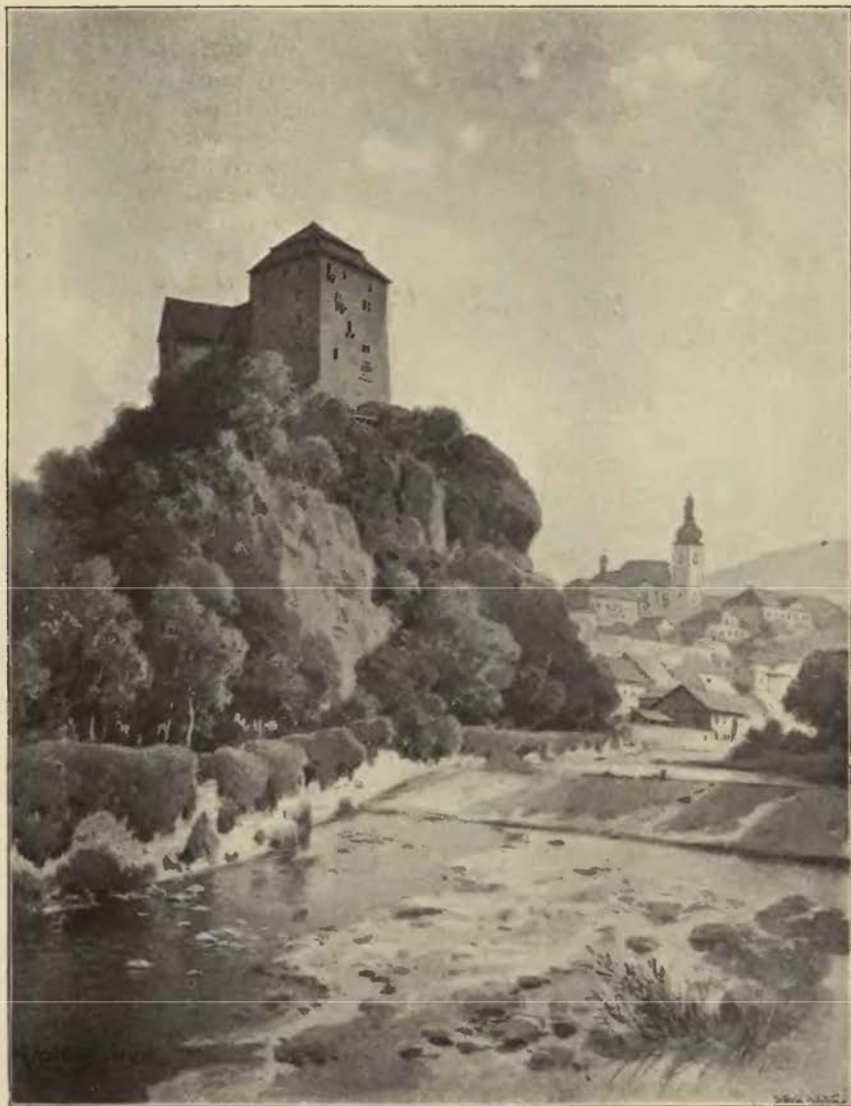

Bečov. Starý palác.

Bečovský připomíná.¹⁾ Tých Jindřich soudil se r. 1457 o plat v Dolankách pravě, že by byl manstvím k hradu jeho Bečovu, ale při svou prohrál.²⁾

Jindřich jsa již před 30 lety nepřítelem kalicha, tak setrval i za krále Jiří a přidal se r. 1465 i se synem svým *Jindřichem (III.)* k pověstné jednotě panské na Zelené hoře; v ty časy nastal mu spor s vlastními many, kteří domáhali se ochrany u krále Jiří; ten odsoudil pány z Plavna, otce i syna, nálezem r. 1466, 2. ledna v Praze vyneseným a propůjčil panství Plavenské a manské statky v Čechách knížatům Saským, svěřil jim provedení svého nálezu a tím potrestal spolu vzpouru jich co zápisníkův jednoty panské. I jest to nemálo s podivením, že se nám r. 1473 jako majitel Bečova *Bohuslav ze Švamberka* vyskytuje.³⁾ Pán tento držel tehda se stranou katolickou; tedy sotva dostal Bečov od krále, spíše mu svěřen k hájení od Jindřicha Plavenského. Podrobnosti tu vylíčiti nelze;⁴⁾ jen to doložíme, že Plavenským zůstaly statky

¹⁾ DD. 25, 31. ²⁾ Arch. český III, 324. Vilém ze Švamberka, potomní zemský komtur řádu Německého v Čechách, bydlel na Bečově u strýce svého Jindřicha Plavenského. (Voigt, *Gesch. der Ballei Böhmen*, str. 134.) Hynce Röder byl r. 1456 fojtem na Bečově. (Arch. Šonfeldský.) ³⁾ Roku 1473 píše „o synu fojta mého Bečovského“. (Arch. č. V, 350.) ⁴⁾ Viz Palackého děje V. 1, 213 a B. Schmidta spis o Jindřichovi Plavenském.

jich české Kynžvart, Bečov a Hartenštejn a že za to, co ztratili, náhradou darování byli jiným zbožím od krále Vladislava (zejména i Toužimí a Andělskou horou v Čechách).

Po těchto událostech vládl nějaký čas *Jindřich* pokojně panstvím Bečovským, k němuž byl přikoupil Slavkov a Šonfeld. Jindřich II. zemřel r. 1482 a následoval po něm syn *Jindřich III.* Někjaký čas potom jsa v peněžítých nesnázích, musil panství zase zastaviti. *Arnošt* hrabě z *Gleichen* a na Bečově vyskytuje se r. 1489, 31. července jako mocný rozdílce všech panství Šlikovských.¹⁾ Jak dlouho Bečov držel, není známo, po nějakém čase jej Jindřich převzal. Jindřich prodal potom Bečov pánům Pluhům z Rabšteina. Hynčík potvrdil r. 1496 svobody Bečovských, ale po r. 1501 dostal se Bečov za díl *Janovi Pluhovi z Rabšteina*. Nový majitel podepsal r. 1504 revers, že přijal léno od krále Vladislava na panství Bečovské.²⁾ Pluh sobě pozůstavil v dějinách Bečovských vděčnou pamět. Podporoval měšťany i sedláky všemi silami, mnohé domy stavěti kázal a zpustlá stavení hradská opět obnovil a nová stavení přidal. Průmysl podporoval, o povznesení hornictví v Slavkově pečoval a též důchody faře Bečovské zjednal.

Jan Pluh (syn Hynčíkův † 1501), jinak Hanuš řečený, byl ale také muž v dějinách českých vynikající, a mimo to jeden z nejbohatších pánův. Jan, založiv v Slavkově dolní část města (Nové město) a tam školu a jiné budovy veřejné zřídil, zemřel r. 1537, 14. srpna bezdětek a pochován v Praze.³⁾ Panství připadlo tedy příbuzným jeho. Bratr Janův, Kryštof, pán na Chotěšově, měl syny dva, *Jana* a *Kašpara*; onen zdědil po otci Chotěšov, tento pak po strýci svém všeliké zboží jeho, čímž se stal jedním z nejbohatších velmožův v západních a severních Čechách.

Kašpar správu statkův svých s velkou obezřelostí počal a důchody jich povznesl; jediné z cínových hor u Slavkova bral prý roční důchod 30.000 fl.⁴⁾ Neopatrnost však jiná byla by jej málem o Bečov připravila. Kašpar nastoupiv r. 1538 panství, měl se r. 1539 dle práva manského přihlásiti o léno na panství Bečovské, což on ale učiniti obmeškával. Pro toto nepřijetí léna provolan jest zámek Bečov ve Stříbře jako panství na krále spaldé. Když pak taková věc před soud dvorský přišla, prošeno jest u krále skrze pány a vládky, aby s Pluhem „slušnou smlouvu“ nastoupil. Tomu se také král Ferdinand podvolil, a učiněna jest r. 1542 smlouva. Král podal léna Kašparovi na zboží Bečovské a Slavkovské, jak ho byl Hanuš Pluh od krále Ludvíka za léno přijal, též zůstavil Kašpara při „frystunku“ dědičném na hory stříbrné i jiné na gruntech Bečovských a Slavkovských, který byl n. Hanušovi od krále Vladislava udělen. Naproti tomu zavázal se Kašpar vyplatiti panství Poděbradské a Hrádek Křivoklát, oboje pak o sv. Jiří králi postoupiti. Konečně také, aby Kašpar na sumy, které jemu král povinoval, kvitanci dostatečnou dal (totiž od těch dluhův ustoupil), vyjma zápisy na zboží zástavných.⁵⁾

Jestliže si ale tenkrát Kašpar držení zboží Bečovského zachoval, ztratil je přece r. 1547. Jsa muž ve věcech válečných a politických dobře vycvičený a hově novému učení Lutherovu, zvolen byl od stavů českých, když r. 1547 odeprli králi Ferdinandovi I. proti spolku Šmalkaldskému pomoci své, za vůdce vojsk jejich, pročež po nešťastné bitvě Mühlberské odsouzen jest cti, hrdla a statku svého. Jen rychlým útekem ušel trestu smrti a odebral se do Míšně, po čemž na jeho dopadení 5000 kop míšeňských odměny vypsáno. V Míšni zůstával až do časův krále Maximiliana, potom žil ve Falknově a tu zemřel r. 1585. Pochován jest v Bečově.⁶⁾

Ferdinand zavadil Bečov ještě r. 1547 *Jindřichovi z Plavna*, znamenitému tehda pánu, jenž r. 1554 zemřel. Král potom Bečov vyvadil, ale znova jej zastavil r. 1558 *Jindřichovi Šlikovi z Holče* v dluhu 10.000 tolarův, nikoliv však na způsob jiných zástavných držitelův, nýbrž jen jako úřad hejtmanský,⁷⁾ a to jen do královny vůle bez hor a bez lesů. Ještě r. 1568 byl Jindřich v držení Bečova.⁸⁾ Za krále Maximiliana opět panství Bečovské vyplaceno a ke komoře přivtěleno. Týž král ale opět zastavil r. 1573, 17. května panství Bečovské v 20.000 tolařích obci Bečovské na 20 let, a to tak, aby po uplynutí těchto 20 let panství bez jakékoliv náhrady a vyplacení sumy zástavné vrátili. Bečovští však panství to dlouho nedrželi. Zaplacením sumy zástavné byla obec na sebe ohromný dluh uvalila, jehož se marně zprostiti hleděla; i prošeno jest u komory královské, aby panství někomu jinému zastaveno bylo. Tedy král Rudolf II. zastavil r. 1577, 7. března Bečov *Šebestianovi Šlikovi z Holče* v 20.000 kopách na 20 let, a dostal směnou za to panství Rabšteinské, které byl měl Šebestian v zástavě.⁹⁾

Šebestian, jenž pocházel z linie Ostrovské, držel před tím rozličná panství, jež prodával a měnil. Manželku měl z rodu hrabat z Gleichen, rodiny tedy, která v 15. století Bečov, ač krátce, držela. Šebestian učinil hejtmánem na Bečově Kryštofa Tyzla z Taltic, jenž se vyskytuje r. 1582, 16. října jako svědek při

¹⁾ Arch. č. VI. 550, Elboguer Chronik. ²⁾ Archiv für Geschichte oc II, 622. ³⁾ Náhrobek u sv. Víta. ⁴⁾ Bruschius, Besch. des Fichtelgebirges 38. ⁵⁾ DD. 25, fol. 265. ⁶⁾ Bruschius, str. 38. ⁷⁾ Poppe, Über deutsche Reichslehen III. 133 Arch. gub. a DZ. ⁸⁾ Arch. v Šonfeldu. ⁹⁾ Poppe, l. c. 133, 142—148.

prodání dvora (Granesau obci Loketské.¹⁾ Ze synův Šebastianových zhylnul Kašpar ve válce na polských hranicích r. 1588, jehož tedy otec jeho přečkal *Sibylla Šlíková z Holič*, provdaná hrabínka z Gutšteina, jmenuje se r. 1599 paní na Bečově; tehda koupila statek Velechovský od Tomáše Tyzla z Daltic.²⁾ V současných pamětech jmenuje se ale též syn Šebastianův *Jeronym* pánem na Bečově a spolu též na Vintifově. Jisto jest, že Šlíkům až do r. 1597 Bečov patřil, a že Jeronym komoru královskou o zaplacení sumy zástavné 20.000 tolarův a též 8.400 tolarův prostavěných aneb na opravu a zlepšení panství vydaných žádal. Bezpochyby brzo potom panství vyplaceno, a svrchupsaná Sibylla snad zde ještě nějaký čas bydlila.

O zástavu panství Bečovského ucházeli se nyní nejvíce měšťané *Slavkovští*, kteříž byli kvetoucím hornictvím zbohatli. Obdrževše r. 1597 panství Bečovské v 28.400 tolařích do zástavy na 28 let,³⁾ žádali konečně, aby jim k dědictví puštěno bylo. Tedy odděleny napřed od něho hory, městečko Šonfeld, huti šmelcovní s cvitařovými mlýny i s jich příslušenstvím, lesy Steinwald řečené a zůstaveny při předešlém způsobu a král. komoře. Ostatek totiž: zámek Bečov s dvorem poplužným s poplužím a ovčínem při něm vystavěným, pivovárem, sladovnou, mlýny předešlé i nově vystavěnými a přikoupenými, městečko Bečov a vesnice prodali komisaři k tomu nařízení *obci města Slavkova* proti zaplacení 55.456 kop míšeňských. Král Matyáš potvrdil trh ten listem r. 1615, 21. srpna na hradě Pražském daným, a zboží to téhož roku v pátek po sv. Lidmile k zpupnému dědictví ve dsky zemské vloženo.⁴⁾

Událostmi let 1618—1620 připraven Slavkov o panství Bečovské. Město sice na vyzvání hejtmanem Samuelem Salvarterem z Falkenberka učiněné, aby volení Bedřicha falckrabě oslavilo, poněkud zdráhavě se chovalo a učinění slibu novému králi protáhlo se až do konce července r. 1620. Ač neradi, přidali se Slavkovští k Bedřichovi a byvše napomenuti, aby k vojsku pomocí přispěli, uzavřeli 31. srpna 1620 z panství Bečovského 15 mužův k stavovskému vojsku vyslati. V městě samém, jakož i v Bečově byl tehda veliký počet pánův a rytířův, kteří se tu chtěli ukryti před císařským vojskem, jehož blíženi se s velikým strachem oznamováno bylo. Po Bělohorské bitvě chtěli se Slavkovští císařským poddati, ale odpověděno jim, že nebudou přijati v ochranu císařskou, až vypovědí šlechtice, které přechovávají. Z té příčiny všechny ty osoby téhož roku 22. listopadu vypověděny. Na to vyslána komise zvláštní do Slavkova a měst okolních, a téhož roku 15. prosince dekretem Karla z Lichtenšteina, místodržícího českého, Slavkov s celým svým panstvím přijat v ochranu císařskou.

Zatím Arnošt z Mansfelda vyjednávav již před Bělohorskou bitvou s císařskými a uzavřev s nimi jistý akord, jímž se zavázal moc svou nerozšiřovati, najednou zjevně na stranu falckou přestoupil. Tachova města v polovici měsíce prosince se zmocniv, odtud Slavkovským 22. prosince psal a jim vyslání posádky do jich města sliboval. Z toho pošel arci strach, poněvadž se byli teprv nedávno v císařskou ochranu dali, a poněvadž jim na jich častá psaní od strany císařské pomoc dána nebyla. Zatím byla komise na počátku r. 1621 do Slavkova vyslaná, aby slib císaři činěný přijala, město to opustila; po jichžto odchodu Slavkovští vyzváni byli, aby vyslali vojáky některé k sesilení regimentu Valdšteinského do Kadaně neb Chomutova.⁵⁾ Ale oni bojíce se, aby Mansfeld město jich nepřepadl, takové vojáky raději v městě svém ponechávali. Již po druhém psaní Mansfeldově (daném 12. ledna 1621), aby se město vzdalo, povstaly rozmlísky mezi občanstvem, ani jedni již Mansfeldovi přáli; císařský vůdce Ilov naproti tomu, maje moc Mansfeldovu za nepatrnou, váhal s pomocí. Tuť pak Mansfeld 28. ledna město obsadil, ušetřiv ale obyvatelstvo pleněním a drancováním, 10.000 fl. zaplacení na nich požadoval, však zatím jen 3000 fl. obdržel. Odtud vyslal oddělení vojska svého, jež se zmocnila Falknova a Lokte. Vložil také posádku na hrad Bečovský a opatřil jej dostatečným proviantem; velitelem zde byl hejtman Rascha. Ačkoliv potom 2. února město požárem ztráveno bylo, přece Mansfeldští na hradě zůstávali.

Brzo potom vytáhl do těchto krajin bavorský generál Grotte a blížil se Slavkovu, v němž měl Mansfeld posádku, jíž velel Gray, plukovník. Tyto vida Mansfeld, že větší část měšťanstva by jim nepomáhala, povolal do Lokte, a oni v noci 7. na 8. září z města odtáhli. Hned následujícího dne (8. září) obsadili Bavoři Slavkov a znova je přijali v ochranu císařskou. Po vzdání se Falknova také se vzdala posádka hradu Bečovského; obili a jinou špíží od nich zanechanou prodal generál Grotte Slavkovským za 473 fl. 13 kr., kteréžto peníze mu ani nemohli zaplatiti (v dubnu 1621). Jestliže tehda Slavkovští ušli nehodám válečným, zakusili potom teprv nových strastí. Vyšetřování krátce potom započaté, jak a kolik se město zúčastnilo v rebelii v l. 1618—1620, připravilo město o panství Bečovské.⁶⁾

Také město Bečov ztratilo všechny své statky a svoje náboženství; mnozi se tudíž vystěhovali do sousedního Saska. Panství Bečovské jsouc nyní skonfiskováno, spravováno v letech 1623—1624 od

¹⁾ Arch. Loketský. ²⁾ DZ. 129, A 23. ³⁾ Hejtmanem tu byl pak Jiří Ráb. ⁴⁾ DD. 53, fol. 46—47, Auersperg von den obersten Gerichtshöfen II. 120; DZ. 137, L. 17, 188, N 14. ⁵⁾ Zprávy ty čerpány ze článku: Graf Mansfeld und die Stadt Schlaggenwald von A. Kohl. (Mittheil. des Vereins oc 1863, II. 39 sq.)

komory české; duchovní správa pak svěřena klášteru Teplskému. Plnomocný místodržitel v Čechách Karel z Lichtenšteina zastavil potom (17. srpna 1624) město a panství Bečovské v 60.000 kopách Gerartovi z Kvestenberka,¹⁾ pocházejícímu z rodiny původně na Rýně osedlé, která byla na počátku 17. století do Rakous a do Čech přišla.

Gerart s bratry svými Heřmanem, Janem a Kašparem byl v bouřích stavovských (1618—1620) platně služby konal rodu Rakouskému co dvorský sekretář vojenský, začež se jim dostalo nemálo milostí. Dostav napřed potvrzení svého rytířství (1622), povýšen potom do stavu panského Římské říše. Po bitvě Bělohorské vešli bratři ti v držení zboží pozemských v Čechách a na Moravě, tehdejších rebelům pobraných;



Vchod do zámku Bečovského.

tak koupil Gerart statek Jaroměřice na Moravě a dostal zástavu na Bečov. Tím nebyly však všechny milosti císařské vyčerpány. Roku 1630, 14. května nařídil císař Ferdinand komoře české, aby Gerartovi Bečov s 2 vesnicemi, jestliže by zaplatil 1000 kop míšeňských, dědičně ve dsky zemské vložili.²⁾ To také učiněno, a král, místodržící vložili panství to r. 1631 v úterý po sv. Petru a Pavlu ve dsky v 61.000 kopách míšeňských.³⁾ Gerart byl tehda již JMC. válečnou radou. Byv potom ještě povýšen na místopředsedu válečné rady, zemřel r. 1646. Syn jeho Jan Antonín obnovil Bečovským privilegia jejich, která se byla zatím potratila, a nahradil novým. Byl správcem Dolnorakouských zemí a seděl na komorním soudě v Čechách; r. 1661 přijat jest do stavu panského zemí království Českého. Bečov byl za něho naposled pevností. Roku 1647 dána sem císařská posádka o 1 důstojníkovi a 50 mužích. Tato zajata r. 1648, když Königsmark, velitel Švédův, Bečov přepadl.

¹⁾ Poppe's Reichslehen III. 148 a slď. ²⁾ Poppe, tamže 151—154. ³⁾ DZ. 144, E 28. Vymíněny jsou lesy, jichž se potřebovalo tehda v horách a báních, a vůbec právo panství zase vykoupiti.

Smutné předešlé doby měly krajině naší přinésti nyní ulevení; ale šlechta cizozemská, starých práv nepovědomá, utiskovala poddané své a břemena těžkými svírala. Povstalo tudíž r. 1679 v severních Čechách sedlské povstání, které pomalu Loketsko, Plzeňsko a Litoměřicko zachvátilo. Také na Bečovsku se sedláci vzbouřili. Potom arcí císařem samotným sedlákům uleveno, pokud to vůbec při tehdejších poměrech býti mohlo.¹⁾ Jan Adam z Kvestenberka, syn předešlého, povýšen jest r. 1696 do stavu hraběcího Římské říše. Syn jeho *Jan Adam II.* uvázal se r. 1699 v dědictví rodinné panství Jaroměřice a Jakubov na Moravě a Bečov v Čechách. Byl muž vzdělaný, JMC. rada a komoří, milovník krásných umění a sám výborný hudebník; vystavěl znova zámek v Jaroměřicích, zřídil při něm bibliotheku a obrazárnu a působil vůbec ku vzdělávání a rozšíření umění výtvarných a hudebních na Moravě († 1752).

Zámek Bečovský byl zatím tak velice zanedbáván, že jej r. 1700 křižovník Beckovský ve své Poselkyni mezi pusté zámky počítal.²⁾ Tedy r. 1753 nový zámek s kamenným mostem, kudyž se vcházeti mohlo, vystavěn a r. 1755, 20. února císařová Marie Terezie vzdala se všech nárokův koruny na vyplacení vymíněné panství Bečovského, které tehda bylo rozšířeno některými statky přikoupenými, jaké byly Javorný statek, Brť a Měchov statečky, a manství řečené Gängerhof.³⁾

¹⁾ Snad i zámek tehda utrpěl. Balbin k r. 1661 o hradě připomíná, že byl pust. (Misc. III. 82.) ²⁾ Poselkyně I. 1028. ³⁾ Panství Bečovské po vyměnění rodu Kvestenberského (1752) dostalo se *Dominíkovi Onářejovi z Kounic, z Kittberka a z Kvestenberka* známému státníkovi, který na lesích panství mnoho nových vsí založil. Syn jeho *Alois* prodal panství vévodovi *Fridřichovi de Beaufort-Spontini*, jehož potomkům posud náleží.

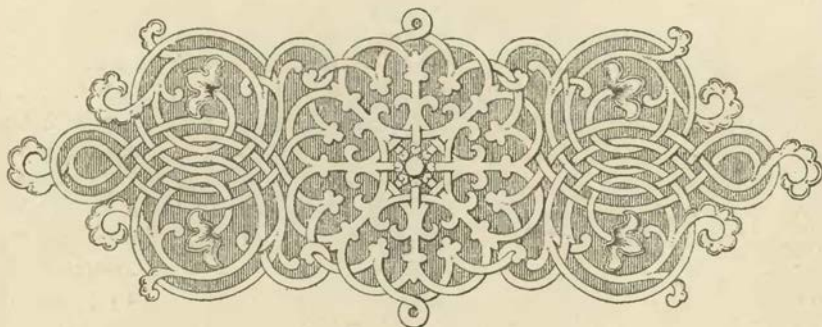



FALKNOV ZÁMEK.



měste Falknově jest starý zámek, stavení do čtverhranu založené a do prvního poschodí vyzdvížené; v rozích jeho jsou čtyři věže, totiž na tu stranu k městu okrouhlé věže s málo okny, na druhou stranu šestihranaté věže, totiž tak, že jedna jest v samém rohu, druhá při krátké, usečené straně, která tu jest místo rohu. Zdivo věží a zámeckého stavení jest staré, přece však úprava oken, výstupků a štítů svědčí o 18. století. Také úprava dvoru ukazuje na touž dobu. Starší sice zdá se býti otevřená chodba v prvním poschodí, která jest proti bráně. Na dvoře jest kašna pěkného kamenického díla, asi z konce 17. století pocházející a erby rodu Nosticovského ozdobená.

Falknov založen ve 13. století od Němců, od nichž dostal i své jméno (tolik jako Sokolí luh.¹⁾ První známí majitelé tvrze a městečka byli z rodu Nothaftův. Roku 1279 se připomínají *Englhart* a *Albert*, bratří *Nothaftové z Falknova*, tento pak potom často jsa svědkem při rozličných soukromých jednáních. Roku 1290 prodal několik dvorův v nynější vsi Birndorfu klášteru Valdsaskému a připomíná se naposled r. 1309. Tehda se syn jeho *Ekhart* s klášterem Valdsaským o některá svá práva porovnal. Týž *Ekhart* zemřel před r. 1327, zůstaviv syna *Alberta*, jenž byl farářem ve Falknově.²⁾ *Englhart*, bratr *Albrechtův*, měl syny *Alberta mladšího* (1303—1324) a *Englharta* (1315—1324), kteří také měli podíl na Falknově. Připomínají se nejednou, majíce jednání s duchovenstvem Chebským neb Valdsaským neb lantkrabím Leuchtenberským. *Albertův* syn byl *Jan* (1323—1354), který Falknov prodal. Rodina Nothaftův podržela potom drobná manství v Loketském kraji, jichž původ není znám.³⁾

Po Nothaftech následoval *Mikuláš Vinkler*, jenž r. 1339 tvrz a městečko Falknov a Lomnické zboží králi Janovi v manství podal a je od něho v ušlechtilé manství přijal.⁴⁾ Falknov držel po něm, tuším, syn *Tomáš*, jenž dědicův přirozených nemaje, napřed Falknov *Albrechtovi Nothaftovi* zapsal, ale že se tento k němu nepěkně zachoval, obdržel r. 1360 povolení královské, aby tvrz a město Falknov a tvrz Sedlo buď *Ješkovi z Vilhartic* neb *Trostovi z Kynšperka* (*Mikulášovu* bratru) neb sestřám *Anně* a *Kateřině* zapsati mohl.⁵⁾ *Tomáš* žil ještě r. 1361, kdež podával kněze do Lomnice, ale již r. 1363 byl pánem Falknovským řečený *Trost*, jenž Falknov za nedlouho císaři *Karlu* postoupil.⁶⁾ Stal se tedy komorním statkem a připojen ke hradu Loketskému.

Až do husitských válek byli králové přímými pány Falknova a podávali sem faráře; jen jednou se stalo, že jej purkrabí Loketský r. 1385 podával. Král *Václav* potvrdil r. 1392 městu popravu, trhy a jiná práva a též obecní hory u *Jindřichovic* a *Lomnice*. Falknov zůstával pak příslušenstvím Lokte i po zástavě jak *Půtovi z Ilburka*, tak i *Šlikům*.⁷⁾

Okolo r. 1485 došlo k prvnímu dělení synův *Matějových*, jak již vypravováno v dějinách Lokte. Falknov se dostal *Mikuláši*, jenž jej měl za díl vyhlídnutý, a prvotní tvrz přestavěv, z ní udělal r. 1480 nynější zámek.⁸⁾ I při druhém dělení r. 1489 podržel Falknov a *Jindřichovice* a k nim patřící tříšlo země.⁹⁾

¹⁾ Pomůckou: M. Pelleter, Denkwürd. der Stadt Falkenau. — *Falknov jest jediné město, kdež mi odepřeli starých paměti uhřasati.*
²⁾ Reg. III. 543. Gradl, Mon. Egrana. ³⁾ Archiv Mnichovský a Drážďanský. Gradl, Mon. Egrana. ⁴⁾ Ludewig, Rel. MS. VI. 34. Archiv Roudnický. ⁵⁾ Archiv c. k. dvorský. ⁶⁾ Lib. conf. ⁷⁾ List r. 1435, kterým *Zikmund* císař dává Falknov *Šlikům* dědičně (Pelleter 25). jest mi podezřelý. ⁸⁾ Bruschius. ⁹⁾ Elbogner Chronik.

Falknovští dávali posud vrchnosti platy na penězích, ospech, houscích, hrudích, lnu, kurách a sýrech a konali roboty na polích a lukách a při tlačení zeli. Od toho je Mikuláš r. 1488 osvobodil a vše svedl na jediný peněžitý úrok. Ve přech rodu svého s many a měšťany Loketskými měl čilé účastenství. Zemřel r. 1522, zůstaviv čtyři syny, kteří se téhož roku dne 28. dubna rozdělili.¹⁾ *Albin* dostal Nejdek, *Viktoryn* Jindřichovice a *Šonlind*, *Volf* a *Kryštof* Falknov; když pak tento r. 1527 u Říma zastřelen, měl Volf panství Falknovské sám.

Roku 1547 obsazen Falknov od saského vůdce Thumstirna, ale ani Volf, ani Falknovští se ho nepřidrželi. Za to král Ferdinand Volfovi r. 1553 zámek a město Falknov s vesnicemi k němu od starodávna náležitými, též vsi manské, které byly přikoupeny od hradu Loketského, dědičně dal a ve dsky zemské vložil.²⁾ Volf zemřel r. 1556, odkázav Falknov manželce *Anně* roz. *Pluhovně z Rabšteina* do života neb stavu změnění. Za vlády této paní, která dlouho trvala, obec prospívala. Když r. 1584 zemřela, dostal se Falknov podle posledního pořízení Volfova synovcům jeho, ale panství nesmělo děleno býti. Ujal tedy panství *Kryštof Šlik*, který byl také pánem na Doupově. Z počátku měšťanům činil překážky v pivovarství, ale vida jejich odpor, učinil s nimi smlouvu, která také ve dsky zemské vložena.³⁾

Byltě Kryštof vůbec násilnické povahy, jak viděti z tehdejších soudních jednání a také z tohoto příběhu: Roku 1612 poslal Jan Jindřich z Písnice do Lokte pro ječmen k setí. Tu u Melchara, pekaře a purkmistra 14 korečů ječmene naložili a jeli domů na Falknov. Když vjeli branou do ulice, zastoupil jim purkmistr Egidius cestu a kázal jim, aby na zámek jeli, že jest poručení pana hraběte. Ačkolí prosili dosti, nic jim nepomohlo; jeli tedy nahoru a hned za nimi most vyzdvihli. Když do brány vjžděli, hrabě již tu stál a smál se. Tu ho žádali, aby je propustil, že žádnému škodu neučinili; tu řekl: Že není o to činiti; on že nepraví, aby měli jakou škodu učiniti. Váš pán mého poddaného Hyble obstavil a protož vás také zase obstavuji; kdyby vás ještě tolik bylo, že bych vás chtěl vždy zdržeti, tak abych mohl svého poddaného dříve vymoci. I prosili jej, že přijdou o své živnosti. Řekl, že on proti tomu nemůže, že jejich pána vina jest, toho lekrpuba, on že je o jich duše spasení připravil, že je i o jich statky připraví. Když ho prosili, aby mohli trochu ječmene vzíti a koním dáti, řekl: Ten ječmen již více váš není, nýbrž můj; co se dotýče panského ječmene, slibuji vám, že k němu nebude potřeba oratí. V tom přijel k němu Mikuláš Štolc ze Simsdorfu, a Kryštof řekl k němu: Pane sousede, hleďte, co mně Pán Bůh naděliti ráčil! Ráčil mi koně, lidi a obilí naděliti; nenícky chci uhlídati, zdali on se svých oveček ujme, zdali bych mohl svého jediného Hyble vymoci. Ti pyšní lekrpubové chtějí, abych je vysoce tituloval; nechť ukáží, jsou-li stavu rytířského anebo jsou-li co jinšího. Tu prosili vozkové Štolce, aby se k pánu přimluvil, aby mohli propuštění býti, že tím vinni nejsou. On odpověděl, že on při něm nic obdržeti nemůže; jejich pán že je dobře vymůže, a šel pryč. Zase prosili Kryštofa, ale marně. Poslal pro městského rychtáře a tomu museli slíbiti, že ze závazku nevyuniknou. Dovedl je k jednomu sousedu, který jim stravu a koním obrok dával. Nazejtří šli zase k hraběti, ale nic platno nebylo; řeklo se jim, že tu zůstati musejí, dokavad pán jich poddaného nepropustí. V kolikas dnech byli nahoru povoláni, musili ječmen přivezený na podlahu nositi; co ječmene poddaných bylo, ten na vozích zůstal. Tu zase Kryštofa prosili, aby setím nebyli obmeškáni, že chudí lidé jsou, ale nebylo nic platno. Tedy jich 10 osob a 17 koní s vozy bylo na závazku pět neděl. Potom učinili počet s hospodářem, co protrávili, a našlo se 241 fl. a některý gros. Čtyři z nich vsadil Kryštof do šatlavy a ostatní s koňmi a vozy propustil. Ti seděli v šatlavě proto, poněvadž nebylo hospodáři zapláceno. Potom na vznesení pana z Písnice poručeno od nejv. úředníkův Kryštofovi, aby zajaté propustil, ale on to přes to neučinil; a tak tu seděli 23 neděl a 3 dni. Každou noc je s šesti zámky uzamykali a biřic tak velice v létě topil a pečeně v prsku pekl, že horkem umřítí mohli. Potom, když hospodáři a 80 fl. biřici zapláceno bylo, byli propuštěni.⁴⁾

Kryštof Šlik zemřel r. 1615 a syn jeho *Jan Albin* ujal Falknov i Doupov. Ten r. 1618 horlivě se zúčastnil povstání, dal se voliti za jednoho ze zemských správců a přimlouval se za zavržení Ferdinanda II. A poněvadž mimo to měl na statcích svých lid vojenský ještě po Bělohorské bitvě a ze země ujel, odsouzen jest hrdla, cti a statkův a jméno jeho na šibenici přibito. Ale tak hned se Falknov do rukou císařských nedostal.

Roku 1621 zmocnilo se vojsko Mansfeldovo velké části Čech, mezi jinými i měst Plzně, Teplé, Slavkova; dobyvše toto město, osadili také Falknov a Jáchymov. Ferdinand II. byl tudíž přinucen užiti pomoci vojvod Bavorského a Saského proti Mansfeldovi, jenž bojoval pro Bedřicha Falckého. Tedy lid Maximilianův, Bavorský, vtrhl v počtu 5000 mužův do Čech, k nim se přidal Bavorský general Tilly s několika tisíci a Sasové, kteří město Cheb osadili. Nyní severní Čechy vyklizeli; když byli Bavoři

¹⁾ Reg. 18, F k. s. K 13. ²⁾ DZ. 11, C 21. ³⁾ DZ. 68, R 1. ⁴⁾ Reg. kom. soudu.



Falknov zámek.

opanovali Slavkov, přikročeno k obležení Falknova, kamž bylo vtrhlo 5. února z večera 750 Angličanův, jimž velel Ondřej Gray; bylť to zbytek oněch 2000 mužův, jež byl král anglický Jakob svému zeti na pomoc poslal. Dne 11. února spatřili Falknovští na návrších Birndorfských několik císařských jezdcův, kteří od Slavkova přicházejíce, bezpochyby okolí prohlíželi; brzo se však ztratili. Dne 21. března na neděli Laetare, když bylo ranní kázání, objevili se na Lví hoře jezdci a pěší; tito pak sestoupivše celé město otočili; k nim přibyl 26. března Saský general Vřesovec. Hned potom posádka v městě všechny domy před městem, jako i co bylo v nejkrajnějším opevnění, zapálila a umínila se brániti do posledního muže; pročež se Sasové zakopali a děla svá k městu namřřili. Dne 30. března se někteří měšťané a Angličané s císařskými u Rychnova potýkali a několik těchto poranili. Den potom opět byla půtka na poli řečeném Hoffeld, která však zle dopadla. Když totiž měšťané s Angličany pro obili do Rychnovského dvora posláni byli, všude se setkali s předními strážemi nepřátelskými. Císařští se hned srotili, a měšťané, jichž 50 bylo, poslali o pomoc, po čemž přikvapilo 70—80 Angličanův. Císařská jízda vrazila na ně, musila však do vsi ustoupiti. Brzo však Falknovští nemohli ustoupiti a nastal takový zmatek, že se rozprchli; část jich utekla k rybníku Göllnerskému. Čtrnácte měšťanů bylo zde postřeleno a posekáno, tak že krev z raněných tekoucí rybník zbarvila. Odtud slove Krvavý rybník. Z Angličanův 4 padli, někteří byli zraněni; raněných byl značný počet, mrtvých na dvou vozech do města přivezeno. Dne 4. dubna přilehl nepřítel k městu a po 4 dni silně k němu střílel, že bylo strašno hřímání děl slyšeti. 9. dubna bylo příměří, neb na obou stranách vyjednávali o vzdání města. Gray slibil nazejtří město vzdáti, jestliže s vojskem ve vojenském pořádku

propuštěn bude. Velitel Grotte, jemuž se více o získání Falknova než o ponížení posádky jednalo, svolil; a tak se stalo, že město vzdáno a padesáte z posádky hned se k Bavorům přidalo.¹⁾

Stav Falknova po dobytí města byl žalostný; zejména zámek byl všecken vytloučený, že v něm ani oken, ani kamen, ani dveří nezůstalo, dvory byly pusté a vypálené a mnoho dědin neosetých.²⁾ Zabrané panství prodáno r. 1622 *Otovi z Nostic*. Tento skoupil několik okolních statků. Statky své Falknov, Jindřichovice a Řehlovice ustanovil za nápadní a sám děti nemaje, odkázal je *Janovi Hertvíkovi z Nostic*, sestřinu synovi. Zemřel r. 1630 na samém konci roku a pohřben ve Vídni.

Roku 1631 vpadli sem Sasové a opanovali zámek. Zůstal v jich moci až do zimy příštího roku. Dne 24. února 1632 zase od císařských opanován. Odtud přikročili k obléhání Lokte, ale nemajíce hrubé střelby, odrazení brzo. To vida Apl z Fictumu, Saský velitel na Lokti, umínil si zase Falknova dostati. Dne 18. května přitáhl časně ráno do města, prorazil vrata bran, obsadil rynek a zasadil děla proti zámku. Zde byl gubernator Jindřich Ota z Gablence a dva šlechtici z okolí. Ti se udatně bránili, ale snad by se nebyli ubránili; povstal totiž oheň, který se tak čerstvě po městě šířil, že Sasové s nepořízenou odtáhli.

Roku 1647 Falknov opanován od Švédův skrze velitele Vittenberka (9. července). Dvě neděle potom přitáhla sem c. k. armáda a tak hmotně k zámku střílela, že věž na jižní straně zámku se sesula. Po třech hodinách se Švédové vzdali (26. července). Císař Ferdinand, jenž s armádou přitáhl, nedaleko od Falknova se zdržoval. Roku 1648 dne 1. července opanován zase Falknov od Švédů, jichž velitel Königsmark dne 4. července zámek vypálil.

Jan Hertvík založil r. 1662 nedaleko zámku klášter kapucínský; pečoval o zlepšení města a koupěmi rozmožnil bohatství své rodiny. Zemřel r. 1683 dne 24. března. Falknov a ostatní nápadní statky (Jindřichovice a Řehlovice) dědil nejstarší syn *Antonín Jan*. Býváje ve veřejných službách, měl takové výlohy, že všechny svoje zpupné statky prodal. Roku 1730 rozšířil zahradu při zámku a po francouzském způsobu ji vyzdobil. Po jeho smrti (1736) dědil nápadní statky synovec *František Václav*. Tento zemřel r. 1765, zvětšiv jmění své koupěmi. Starší jeho syn *František Antonín* dědil nápadní statky a některé ze zpupných statků. Zemřel r. 1794, zůstaviv dva syny, z nichž starší *Bedřich Jan* v držení Falknova následoval. Týž dal r. 1800 zámek, který od r. 1663 velice byl zanedbáván, opravití a obnoviti; také se tu častěji zdržoval než jeho předkové. Po jeho smrti (1819) následoval starší syn *Robert*, a když tento po roce zemřel, nezletilý jeho bratr *Ervín*, který r. 1872 zemřel. Po něm následoval v držení Falknova jeho vnuk *Ervín* (r. 1863 narozený).

¹⁾ Mittheil d. V. f. G. d. D. IV. 110, IX. 60. ²⁾ Bilek, Děje konf. 601.

TVRZE OKOLO FALKNOVA.

Ve vsi *Sedle* stávala tvrz již ve 14. století a připomíná se v listě r. 1360, jímž Tomáš přijal léno na zboží Falknovské. (Arch. c. k. dvorský.) Tehda se jmenovala německy der Sattel a v 16. stol. Altsattel, na rozdíl od Nového sedla.

Jestli ve vsi *Perglasu*, z níž Perglarové z Perglasu pocházeli, v starší době tvrz bývala, z pamětí zachovaných na jevo nevychází. Ves byla až do r. 1626 manským statkem kraje Loketského a pak zpupným zbožím. Z roku 1725 zachoval se popis zdejšího zámečku, ale neshledává se v něm nic, co by na starší stavbu poukazovalo. (Viz i Mitth Exc. Cl XIII. 350.)

Rovněž není zpráv, jestli tvrze byly ve vsích *Kloben* (lépe Globen), odkud pocházeli Globnarové z Globen a *Štampachu*, odkudž pocházeli *Štampachové ze Štampachu*. O počátcích obou rodin z jedné krve pocházejících jsou obsírné zprávy v Paprockého Diadochu o stavu rytiřském.

V *Pichperce* posud se spatřuje tvrzisté vodou otočené, na němž stojí domek. Ves se připomíná poprvé r. 1312 a jestli tu již byla tvrz, seděl na ní r. 1318 *Mertlín*. (Reg. III. 170.) Roku 1402 seděl tu Vend z Hertenberka (říš. arch. Mnichov.) a potomci jeho až do 17. stol. jako manové Loketského hradu. Když poslední z nich Filip r. 1658 zemřel a statek po něm v l. 1659—1660 k Falknovu přikoupen byl, držitel ovšem již na staré věžovatě tvrzi již dávno nebydleli.

V okolí kostelní vsi Vranova stávala tvrz *Plukenstein*, po níž nic nezbylo než pojmenování místa.¹⁾ Statek ten byl lénem Leuchtenberským. Okolo r. 1360 měli jej páni z Kynžvartu, ale jako podmanství od nich rodina Plikův.²⁾ V 16. stol. byla v Čechách rodina *Šnoblů s Plukensteina*.

¹⁾ Mittheil, GDB. XXVI. 278. ²⁾ Manské knihy v říšském archivu Mnichovském.

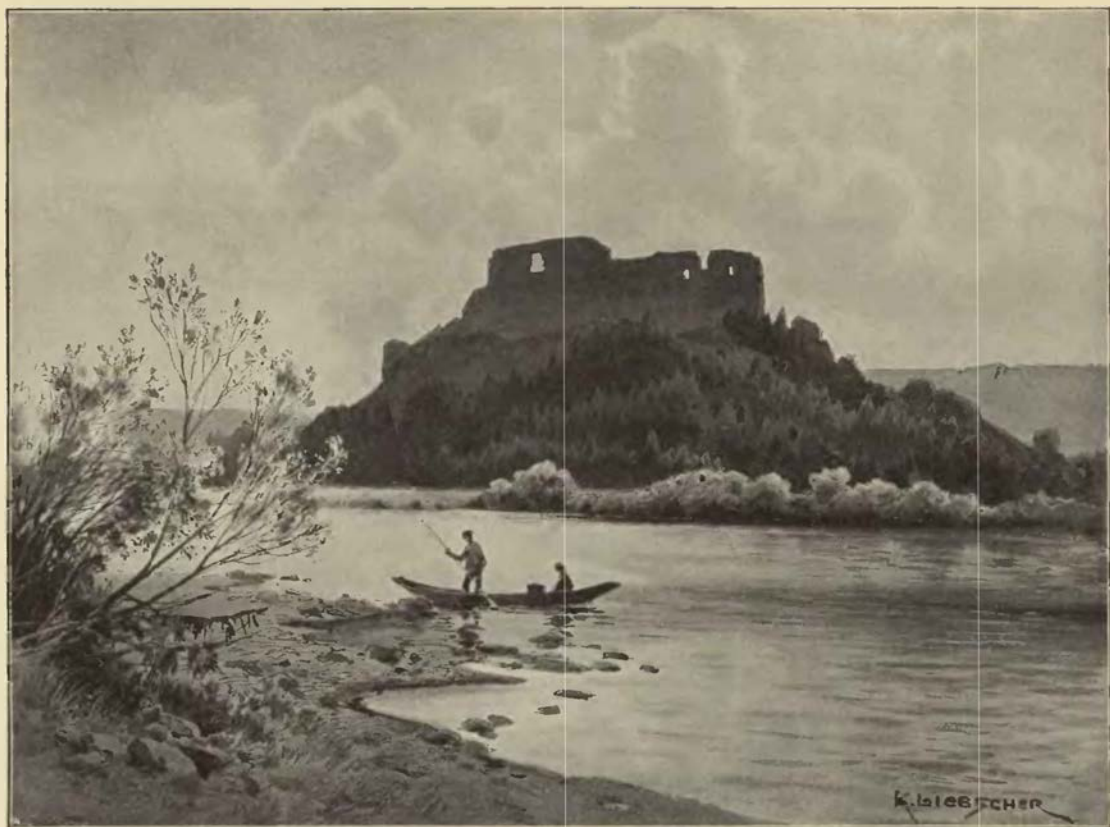

Buben, pohled od řeky.

BUBEN HRAD.



Asi hodinu západně od Touškova spatřují se zříceniny hradu Bubna v úzkém skalnatém údolí při řece Mži. V tomto údolí jest tak zastrčen, že příchozí jda od stanice Plešnické uvidí jej teprve, přijde-li k němu samému, ale tím více překvapí mocné jeho zdi na skálu takměř přilepené. Zřícenina stojí na skalnatém a vysokém ostrohu, který na jižní straně stěnami se končí, kdežto severní svah k řece Mži jest volnější. Údolí, kterým teče Plešnický potok, dělí hradiště na jižní a západní straně od blízkých výšin, kdežto na východní straně skrze skalnaté bradlo souvisí s planinou, na níž jest Bdeněves. Poněvadž jest jižní strana nejbezpečnější, stávalo na této straně obydlí, a opevnění založeno na severní straně slabší. Od Bdeněveské planiny odděleno jest hradiště toliko hlubokým ve skále vylámaným příkopem, přes nějž se chodívало po zvoditém mostě, nyní je tu dřevěný most, ale trochu vrátký.

Z *první brány*, hned za příkopem se nacházející, nic nezbylo, kromě vysokých podezdívek; aniž viděti lze něcc zdi z bývalého průjezdu, který vidali ještě před půl stoletím. Malý kousek za tím, když se jde po bračle, bývala *druhá brána*, z níž jsou jen nepatrné zbytky. Tu se nám ukazuje hrad o něco výše než dno té brány položený a hned znáti lze, jak bedlivě přitěsali skálu, do výšky vystupující, na níž stojí stavení, aby se nikdo k venkovské zdi přiblížiti nemohl. Vedle této brány v pravo od příchozího byla *branka*, kterou se vycházelo do příkopu. Pozorování bedlivé této části sice znesnadněno jest křovím a mlázím, ale tolik přece lze znáti, že tu cesta od řeky nebyla, jak Heber smýšlí.

Druhou branou vstupuje se do parkánu, který palác neb horní hrad na třech stranách objímal. Jak již praveno, byl ten parkán na straně slabší a proto tu kromě hradeb byl pod ním příkop s náspem. Do horního hradu nechodilo se však tímto parkánem, nýbrž kráčelo se od druhé brány do výšky pod

skalnatými stěnami, zdi korunovanými, až *ke třetí bráně*, která byla ve věžovatém stavení a měla průjezd s dvojími vraty. Jižně od ní spatřuje se spodek opevnění na skále stojícího a do pětihranu založeného, jež pro výšku skály i svou zastupovalo věž a přístupu ke bráně ostříhalo. Za branou jest *dvůr*, který všude vysoké zdi zavírají. Jest z mnohých příčin zajímavý, ukazuje způsob bydlení v minulých dobách. Na severní zdi, která ve výšce druhého poschodí od své hrubosti ustupuje, viděti jest, jak tu bývaly dřevěné světnice a z velkého okna byla vyhlídka na Mži. Pod nimi šla podle zdi dřevěná pavlač, která končila u rohu západní zdi, kdež jsou v stejné výšce dva vchody jako okna. Díry od trámů kousek před vchodem přestávají, protože se spouštěl můstek. Do zadních západních světnic se tudy po dně dvora nepřicházelo. Jižní zeď jest nižší a proto tu nelze její bývalou způsobu tak dobře pozorovati, jako u zdi severní. Západní část má dvě oddělení, jichž okna byla do dvora. Do přízemí jejího byl přístup ze dvora, do prvního poschodí, jak již praveno, přišlo se jen po pavlači. Pod jižním oddělením, jež mělo k jihu veliké okno, jest ještě dobrý sklep. Severní oddělení jest větší, než předešlé, a lépe zachováno, ale přehled naň zamezuje se hustým křovím, které tu vyrostlo. Před tímto dvojím oddělením jsou dvě díry; jižní pochází od čtverhranatého stavení, které se do sklepa pod ním propadlo, severní od nádržky na vodu.

Hrad Buben založen o samotě na místě, kde vesnice nebylo a ani býti nemohlo. Proto lze za to míti, že název Buben přiložen hradu samotnému, když asi ve 14. století byl založen.¹⁾ Již okolo r. 1172 připomíná se *Gumpolt z Bubna*, o němž lze za to míti, že na místě pozdějšího hradu měl nějaké opevněné sídlo.²⁾ Poprvé se Buben připomíná r. 1390, jsa tehda nazýván hrádkem Bubnem,³⁾ možná, že se mu i zkratka Hrádek říkalo. Jméno jeho ozývá se podnes v příjmení hrabat *z Bubna* a rodiny *Varlychů z Bubna*, ale není nikde paměti, kterou by se dosvědčovalo, kdo a kdy Buben drželi. První, kteří toto příjmení měli, seděli buď v okolí Bubna aneb daleko od něho. Okolo r. 1379 usadil se v blízkém okolí Bubna *Heřman z Jeřně* odjinud *z Nečtin* erbu střely; r. 1384 převedl manželku Annu s věnem jejich z blízkých vesnic na jiné blízké vesnice a r. 1394 nazývá se poprvé pánem na Bubně. Právo podační na panství vykonával s ním bratr jeho Jan, jenž byl arcijáhnem kraje Hradeckého a kanovníkem u sv. Víta.⁴⁾

Heřman z Nečtin zapsal r. 1415 příbuzným svým Vilémovi z Nečtin, Janovi, bratrovi jeho, Vilémovi z Volfšteina, Janovi Kusovi z Jinína, purkrabí na Zbiroze, 200 kop dluhu na hradě Bubně a vesnicích.⁵⁾ Zápis tento měl nahrazovati poslední pořízení a zboží zachovati příbuzným, kdyby potomci Heřmanovi vymřeli.

Syn Heřmanův *Evan z Nečtin*, na něž dědičné právo panství Bubenského přešlo, přidržel se šlechty katolické v Plzensku a vytrvale bojoval proti kališníkům. S ním souhlasil i Stach z Bubna tehda seděním na Dolanech, a oba podávali ke kostelu v Jezně (v l. 1426 a 1427) katolické duchovní.⁶⁾ Ke kostelu však Ejpnickému sám podával r. 1428. Za válek tehdejších zemřel, možná že i násilnou smrtí. Zůstavil vdovu Jitku z Hrádku a dceru taktéž Jitku. Po jeho smrti spravovali Buben (r. 1431) Vilém z Nečtin a Jan z Roupova.

Jakmile r. 1437 opět dsky zemské otevřeny byly, uvázali se *Vilém z Nečtin* a *Vilém z Volfšteina* jakožto již sami pozůstalí dědicové dle zápisu jim r. 1415 učiněného v panství Bubenské, a hned Vilém z Volfšteina právo své podle toho zvodu vzdal *Ctiborovi, Vilémovi a Janovi*, synům svým. Ti pak drželi panství zástavně, ono vlastně a dědičně náleželo mladé Jitce. Ta také odpor vložila ve dsky zemské, když r. 1446 Jan z Volfšteina právo své *Janovi a Mikulášovi* bratřím z Gutšteina prodal.⁷⁾ Neshody ty se r. 1446

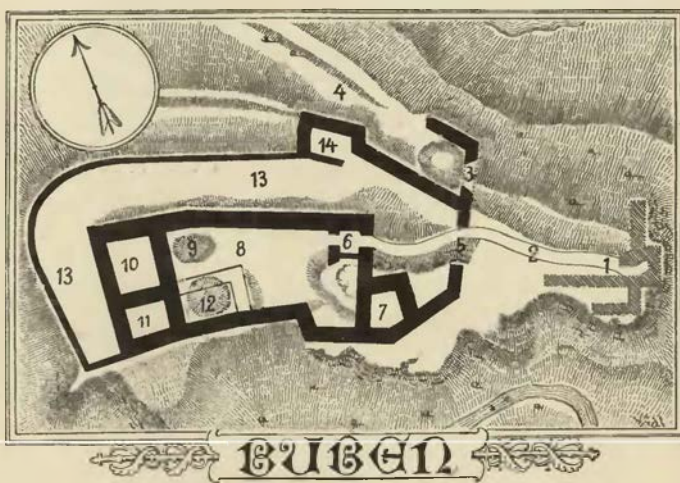

Plán hradu Bubna.

Vysvětlení plánu: 1. První brána sotva již znatelná; 2. cesta po bradle; 3. branka do 4. příkopu; 5. druhá, 6. třetí brána; 7. opevnění k její obraně; 8. dvůr; 9. místo nádržky; 10. severní oddělení; 11. jižní oddělení; 12. stavení do sklepa propadlé; 13. parkán; 14. bašta.

¹⁾ Pomůckou: Heber's Burgen VI. 281. ²⁾ Anebo snad dvorec na výšině u Bdeněvsí? ³⁾ Staré úřty Stříbrské v Plzni.

⁴⁾ Rel. tab. I. 500, lib. conf. ⁵⁾ DD. 20, 153. ⁶⁾ Lib. conf. ⁷⁾ DD. 20, 153.

urovnávaly tak, že Jan z Gutšteina měl pojití Jitku za manželku a měl panny čekati za tři léta. Ale Jan zanedbal, protože ona sobě jiného vzala (Přecha z Kunratic), a tak nevole jen rostly, když se Jan Bubna ujímal, nemaje k němu práva.¹⁾ Jitka pak z neznámých příčin vši své spravedlnosti k Bubnu hradu a vesnicím s mlýnem pod Bubnem r. 1448 mateři své *Jitce z Hrádku* postoupila.²⁾ Pře, která tudíž o dědictví Bubenské vznikla, rozhodnuta později, ještě nežli nastaly nové změny v držení panství.

Jan mladší z Gutšteina seděním na *Bubně* vyskytuje se jako svědek v listech tržných kláštera Chotěšovského v l. 1450 a 1453.³⁾ S ním seděl zde bratr jeho *Mikuláš*, a ti oba r. 1454, když byly hrad Bubna se všemi vesnicemi jako odumřel provolány, dosáhli toho u krále Ladislava, že jim právo královské na těchto dědinách darováno.⁴⁾ To způsobilo mnohé odpory u soudu dvorského a zrychlilo ukončení pře



V zříceninách Bubna.

již od r. 1446 trvající. Všichni totiž v tuto při zapletení, totiž Jan z Volfšteina, Přeche z Kunratic s chotí svou Jitkou, Jitka z Hrádku a Jan z Gutšteina mocně přišli na Příbika z Klenového a Jana staršího z Rabšteina a ti r. 1456, 10. března takto mezi nimi vypověděli: aby bratři z Gutšteina právo, jež od Jana Volfšteina dskami zemskými na Bubně hradu zapsáno mají, Volfšteinovi ve dsky zemské vložili a jemu hradu Bubna za jeden měsíc postoupili; také mu mají postoupiti králova práva, jež byli vysloužili na Bubně, Vochově a Kozim. Což jest koli potřeb hradových, kteréž tu nalezl Gutštejn po Vilémovi z Nečtin, těch aby tu nechal a ostavil a na hradu aby zúmýslna nižádných boření na stavení nedopouštěl. A když by byl hrad sstoupen Volfšteinovi, že se on má s Jitkou z Nečtin smluviti a jí věrně učiniti o všechny věci sporné. Naproti tomu slíbil Volfštejn bratrům nadepsaným dáti rozdílne 300 kop gr.⁵⁾

Jitka obdrževši zase Bubna a darovavši prvnímu muži syna Abrahama z Kunratic, vdala se po druhé (před r. 1465) za *Oldřicha z Janovic* a porodila mu syny *Jindřicha* a *Heřmana*.⁶⁾ Jeden z těchto stal se tehda držitelem Bubna. Jan Laštovice Plzeňský učinil pak trh v ten čas, když Janovský učinil příměří

¹⁾ Březan ve vývodu pp. z Gutšteina. ²⁾ DD. 20, 43 a 168. Rel. tab. II. 215. ³⁾ Arch. bibl. Pražské. ⁴⁾ DD. 16, 213. ⁵⁾ Arch. č. II. 74—75. ⁶⁾ DD. 6, 16.

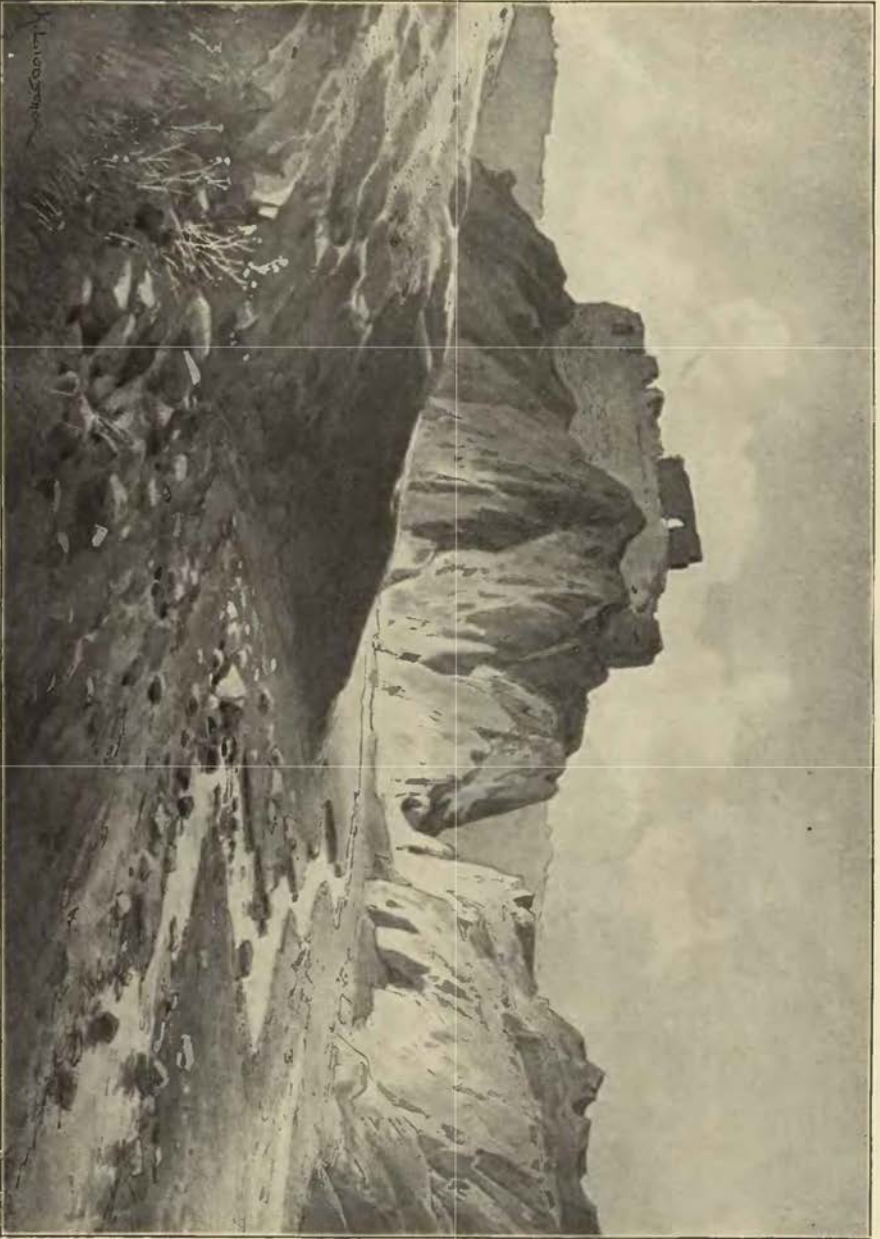

Buben od jihu.



Zámek Ostrovský.

se stranou královskou, tak že on prodal hrad Buben *Petrovi Chlumčanskému z Přestavlk*, služebníku Zdeňkovu ze Šternberka a tudíž nášlapníku Matyáše Uherského v Čechách. Když se pak Janovský dolů stěhoval z Bubna, tuž na jeho lidi Kořenský, Suda a Hošťálek uhodili a zjímali mu jízdné i pěší proti smlouvě, která se stala se stranou královskou, a v kterouž byly pojaty Buben a Janovice.¹⁾

Páni z Přestavlk drželi Buben s okolním panstvím necelé století. Petrovi bratři byli *Mikuláš řečený Vlach* (na Sulislavi), *Vilém a Rous*, tento na Chlumčanech. Vilém držel pak po Petrovi hrad Buben, ačkoliv byl tento syny *Jana a Racka* zůstavil. Připomíná se Vilém poprvé jako pán Bubna r. 1482.²⁾ Nástupcem jeho byl *Kryštof z Přestavlk* na Bubně, jehož jeden list z r. 1508 připomíná.³⁾ Ti Chlumčanští, kteří drželi Buben uprostřed následujícího století, byli, tuším, synové jeho. Zejména jsou to *Jan, Jiří, Zikmund, Petr* a *Kryštof*, kteří se o statky otcovské kdysi před r. 1541 rozdělili.

Hrad Buben byl tehdáž rozdělen na dvě polovice. *Jiřík* vložil si r. 1544 ve dsky zemské Plešnice tvrz, dvůr poplužní a ves celou, polovici zámku Bubna s polovicí popluží, s lukami, lesy, potůčkem, mlýny atd., s polovicí podací v Jezně.⁴⁾ Ale totéž dědictví měl také r. 1549 *Jan*, tak že jsme na vahách, koho máme za držitele druhého dílu pokládati; neb Jan prodal r. 1563 totéž zboží Plešnické s polovicí zámku Bubna *Jiříkovi* a *Josefovi* bratřím *Úlickým z Plešnic* a na *Úlicích*.⁵⁾ Je-li to neobyčejné, že se v listinách právě dotčených hrad Bubenský v čelo dědictví nestaví, tak tomu dobře porozumíme z následujícího. Hrad Buben totiž za správy dvou držitelův velice opustl a opravy potřebné se mu nedostávalo. Když se tedy bratři svrchupsaní r. 1567 o zboží Úlické a Plešnické dělili, připadla k dílu Plešnickému polovice zámku pustého Bubna,⁶⁾ a polovice této zříceniny zůstala již stále při zboží Plešnickém až do spojení jeho se statkem Čeminským.

Co se však dotýče dějin druhé polovice a jak se k Čeminsku dostala, to již nelze vypátrati.

Jaká zvůle v 16. století panovala, lze znáti z následujícího příběhu: Šebestian Úlický z Plešnic přijel nedlouho před r. 1534 k místu, kdež pásł Hanzl, ovčák *Jiříka Chlumčanského*. Jel mu skrze ovce, a pes popadl ovci; běžel s ní před se hned co vlk. Ovčák držel věžníka svého a křičel; když však pes ji pustiti nechtěl, tu pustil věžníka svého. Úlický pustiv jestřába z ruky, jel na ovčáka a sekal ho, ač jej prosil několikrát pro Boha, pro matičku Boží. I páslo tu pachole Úlického a on naň křičel, aby mu podalo sekery, ale pachole nechtělo mu podati. Tehdy sekal naň a ovčák se zamítal holí. Tu jel oráč *Jiříkův* se hnojem, a *Kateřina*, slouhova dcera, naň volala, aby ovčáka nedal, že jej zabije. A tu ovčák sběhl na bahno a zul se.⁷⁾



Ve zříceninách Bubna.

¹⁾ O tom zprávu dal Laštovice r. 1471, 2. dubna Zdeňkovi ze Šternberka. ²⁾ Arch. bibl. Pražské. ³⁾ Arch. bibl. Pražské. ⁴⁾ DZ. 250. F 7. ⁵⁾ DZ. 57. J 22. ⁶⁾ DZ. 168. A 15—24, B 2—6. ⁷⁾ Reg. kom. soudu.





KOMBERK HRAD.



Severovýchodně od Touškova vypíná se nade dvorem Komberkem vysoká hora, na jejíž bocích jsou nyní pastviště s ovocnými stromy. Na severní a západní straně spadá strmě, na ostatních stranách jest spád něco mírnější; tu se také vrch hory málo vypíná nad výšinu před ním ležící. Na straně východní bylo *předhradí*, které se pozná jen po příkopu na jižní straně a mocném náspu, který je na východní straně. K němu vede cesta po návrší od severní strany a k její ochraně před předhradím byla bašta se srubem, jak lze dobře znáti. *Vlastní hrad*, který jen na vrchu stál, byl malý. Hradiště sklání se od severu k jihu, jest tedy na této straně nejnižší, a tu byl mezi hradem a předhradím příkop a val, přes nějž se přicházelo ke bráně, nacházející se asi na jihovýchodním konci hradiště. Od toho místa, jak již řečeno, stoupá se po suchopáru až na nejvyšší místo na severním konci, kdež stávalo věžovité stavení. Nezbylo z něho nic, ale znáti jest dobře, jak vybrána skála odtud a přitesána do čtverhranu k umístění sklepů. Malta, poskrovnou se nacházející, svědčí o tom, že bylo to stavení z kamene. Na západní straně horního hradu jest úzký parkán.

Název Komberk jest zkomolenina německého názvu *Kornberg*, jak se prvotně hradu asi ke sklonku 13. století založenému říkalo. Nejstarší držitel, snad i zakladatel hradu byl *Ojír z Kornberka* (r. 1313) z rodu pánův Švihovských.¹⁾ Jsa bezdětek prodal hrad Kornberk (*castrum Khornberch*) a vsi Vlkyše a Kůstí se mlýnem v Malešicích Benedě, opatu *kláštera Teplského*, jemuž i král Jan (r. 1341, 26. srpna) držení hradu a vesnic řečených potvrdil. Netrvalo to dlouho a povstaly v příčině zboží spory mezi klášteřem a Žofkou vdovou Ojířovou, kteréž ukončeny jsou r. 1350 tak, že klášter toho zboží skrze duchovní soud odsouzen.²⁾

Nedlouho potom držel hrad *Ctibor ze Švamberka*.³⁾ Týž prodal r. 1368 hrad Kornberk s trojím poplužím a dvě vsi Vlkyše a Kůstí s mlýnem o dvou kolech na řece Mži Rackovi, opatu a konventu *kláštera Kladrubského*, kterýž chtěje míti zboží to pro příležitost k proboštví Touškovskému, dal mu za ně směnou újezd Krašovský.⁴⁾

Klášter Kladrubský zůstával v držení zboží Kornberského až do válek husitských, tedy půl století, ve kterémž se málo asi staral o důkladné opravy na hradě. Král Zikmund zapsal r. 1422, dne 11. září *Vilémovi z Nečtin* jinak ze *Žlutic* 1200 kop gr. na sumě z berně královské na opatu a klášteřu Kladrubském jakožto srážku za služby a náklady válečné, jež byl Vilém pro stranu katolickou učinil.⁵⁾ Kladrubští nemohouce plat 120 kop gr. vydávati, poněvadž statky jejich roku předešlého byly Táboři co nejvíce popleněny, učinili raději smlouvu s Vilémem téhož roku a dali mu na místě peněz a jménem zůstavy „dvůr Kornberg se dvěma poplužima, Touškov městečko (kromě toho co k proboštví a kostelu v Touškově příslušelo), vsi Vlkyš a Kůstí, na Doubravě plat“.⁶⁾

Vilém, jenž byl také pánem na Maštově, přetrval boje a zemřel mezi lety 1440—1454. Ještě za svého živobytí byl postoupil všeho práva svého na zboží Komberském *Burjanovi z Gutšteina*,⁷⁾ od kterýchžto dob po drahné let držáno jest ke zboží hradu Bělé. Král Vladislav připsal Burjanovi r. 1480 k prvním

¹⁾ Reg. III. 182, kopiáf arch. gub. ²⁾ Archiv Teplský. ³⁾ Kopiáf Kladrubský. (MS. bibl. Praž. II, A 10, č. 77.) ⁴⁾ Tamže. ⁵⁾ Arch. č. I, 522. ⁶⁾ Kopiáf Kladrubský č. 116. Viz také „Die Herzogliche Benedictiner Abtei Kladrau“ von C. Robert Köppl, str. 56. Týž Vilém jsa r. 1440, 20. ledna v Praze nazývá se Vilémem z Komberka. (Arch. č. I, 245.) ⁷⁾ Arch. č. I, 522.

sumám 50 kop na zámku Komberce, městečku Touškově, všech Doubravě, Vlkýši a Kůstí¹⁾ a udělil mu mimo to tu milost, aby z hradu Komberka ani on ani syn Kryštof splacování nebyli až do jich všech životův, což platilo také pro ostatní syny Jindřicha, Jetřicha, Volfa a Jana. Z bratří těchto dostal poslední Bělou a spojené s ní zboží Komberské Jan z Gutšteina, jenž oboje prodal Albrechtovi z Kolovrat, nejvyššímu kancléři. Tomu opět na jeho prosbu král Vladislav r. 1509 povolil, aby životy mladých pánův z Gutšteina na něho přeneseny byly.²⁾ Dědici Albrechtovými stali se Jan a Bernart bratři z Valdšteina, kteřížto prodali panství Bělské r. 1512 Vácslavovi z Roupova.³⁾ Po tom trhu převedl král Vladislav životy svrchupsané r. 1512 na Vácslava a děti jeho,⁴⁾ a na prosbu Petra z Roupova král Ferdinand r. 1543 Touškov na městečko povýšil. Při panství Bělském zůstaly potom statky tyto zápisné nepřetržitě až do ukončení české rebelie, za kterýchžto časův začala spousta hradu, jenž beze vší paměti s povrchu zemského zmizel. Při velké konfiskaci koupil r. 1622 panství Bělské Vilém Vřesovec z Vřesovic, nejvyšší mincmistr,⁵⁾ ale že Ferdinand II. tehda zamýšlel klášterům ještě stávajícím statky jim za posledních 200 let odcizené navrátiti a toho při něm také od opata Kladrubského vyhledáváno bylo, uhodil opat s Vilémem o zboží Komberské, ale jen toho smlouvou r. 1624 učiněnou dovedl, že Vilém se uvolil za městečko Touškov s Komberkem, Vlkýši, Kůstím a Doubravou v 22.000 fl. odhádané roční plat 1320 fl. dotud platiti, dokud by klášter sumu tu nevypověděl.⁶⁾ To znamenalo asi tolik, že Vilém klášteru zboží jeho nechce vydati, a trval ten stav až do jeho smrti. I syn jeho Vykart ještě na opata žaloval, jako by se mu nějaká křivda stala, když klášter se o své právo bral. Věc ta urovnána jest konečně nálezem soudním r. 1651, 2. září; Vykart odsouzen jest, a zboží Komberské připojeno jest pak k statku Čeminskému, kterýž klášter r. 1670 koupil.

¹⁾ Reg. kom. soudu. ²⁾ Tamže. ³⁾ DZ. 250. B. 19. ⁴⁾ Registra svrchuřečená 227. ⁵⁾ DZ. 292. E. 5. ⁶⁾ Köppl, str. 69.

TVRZE V OKOLÍ TOUŠKOVA.

ČEMINY.

Čeminy (u Touškova) patřily ve 13. století klášteru Kladrubskému, ale ve 14. století byly na několik (asi šest) vladyčích statků rozděleny. Roku 1354 připomínají se držitelé tři, totiž Prkoš, Stanislav, syn Prostějův, a Mikuláš, z nichž první a třetí též r. 1360 se čtou.¹⁾ Mladota, syn Prkošův, stal se r. 1357 kaplanem na hradě Krasikově, ale dlouho tu nevydržel.²⁾ Roku 1379 neseděl na Čeminech ani jeden ze jmenovaných. Sice se připomínají r. 1382 Vilém, r. 1389 Habart, jenž učinil nadání pro Touškovský kostel,³⁾ a r. 1411 Bušek Klenovec, který téhož roku Honozovice koupil.⁴⁾ Po Zachari z Čemin odumřel r. 1414 dvůr, jež si Prokop Klatovský vyprosil⁵⁾ V l. 1429—1469 vyskytuje se často Jan Rous z Čemin, jenž byl ve službách Rožemberských a v Čeminech nic neměl; Čeminy samy dostaly se v držení pánů z Gutšteina. Jan z Gutšteina († j. r. 1521) prodal dvůr a ves Čeminy Oldřichovi z Čichalova, jehož syn Jindřich si je r. 1542 ve dsky zemské vložil⁶⁾ Prodál je nějaký čas potom a do r. 1554 vystřídali se na nich Petr z Roupova a Jiří Zvěst z Ejstebna. Roku 1554 dostaly se Jivanovi Podmoklskému z Prostiboře.⁷⁾ Tento zemřel nedlouho po r. 1576, vystavěv teprve tvrz při dvoře. Později měl dva díly statku Oldřich Chlumčanský z Prostiboře, a ostatek patřil Evě Broumově z Prostiboře.⁸⁾ Oldřich prodal díl svůj (1605) Janovi Ondřejovi Černínovi z Chudčanic.⁹⁾ Syn tohoto Jan Karel nechtěl v zemi zůstati, pro viru se vystěhoval. Před tím (1628) prodal Čeminy sestře své Evě Kateřině,¹⁰⁾ vdané později Harantce. Po její smrti dostaly se Čeminy (1658) strýci Humpře htovi Protivovi, od něhož postoupeno (1665) Janovi Heřmanovi Černínovi.¹¹⁾ Po tomto následoval r. 1667 Vácslav Rudoř z Treufelsu, měšťan Plzenský, a když nedlouho potom

zemřel, klášter Kladrubský Čeminy (1670) od vdovy koupil.¹²⁾ Klášter držel statek ten až do zrušení (1785).

PLEŠNICE.

Ves Plešnice ve 14. století byla rozdělena na několik dílů. Na jednom z nich seděl r. 1360 Držekraj, r. 1379 drželi dva díly Racek a Lvík a třetí patřil vladykám z Nečtin.¹⁾ Tito skupili ostatní díly a drželi pak celou ves ke hradu Bubu. Držitelé tohoto hradu neradi na něm bydlice vyzdvihli si tvrz v Plešnicích, která se poprvé r. 1544 připomíná. Jak už v dějinách Bubna vypravováno, dostaly se Plešnice r. 1563 v držení Jiříka a Josefa Útických z Plešnic. Onen dostal Plešnice za díl, ale synové jeho prodali r. 1600 týž statek Josefovi.²⁾ Synové tohoto Apolon Ladislav, Jakub Ludovk a Kryštof dělili se r. 1615 o statky Úlice, Plešnice a Netonice.³⁾ Plešnice dostaly se na díl Jakubův. Týž zemřel okolo r. 1629⁴⁾ a potomek jeho Josef Kryštof vzdal Plešnice (1648) klášteru Kladrubskému, tak aby ho do smrti vydržoval.⁵⁾ Od kláštera připojeny Plešnice k Čeminům r. 1670 koupeným.

DOLANY NADE MŽÍ

Dolany ve farnosti Jezenské připomínají se záhy. Snad odtud pocházel Ota z Dolan okolo r. 1172. Na jisto se Dolany r. 1266 připomínají.¹⁾ R. 1379 tu bylo několik drobných statků.²⁾ Na jednom seděl v l. 1394—1427 Stach Buben z Hrádku.³⁾ Současně (r. 1403) žil také Oldřich z Dolan.⁴⁾ Na počátku 16. století sídlili tu Dolští z Týnce, zejména v l. 1520—1540 Jan a bratr jeho Jiřík.⁵⁾ Tento jsa po smrti bratrově poručíkem

¹⁾ Arch. Plzenský, kopiář Kladrubský. ²⁾ Lib. conf. ³⁾ Arch. Tepský, lib. erect. XII. ⁴⁾ Kopiář Kladrubský. ⁵⁾ DD 15, str. 188. ⁶⁾ DZ. 7. A. 8. 250. A. 30. ⁷⁾ DZ. 12. A. 11. ⁸⁾ Reg. kom. soudu. ⁹⁾ DZ. 180. H. 21. ¹⁰⁾ DZ. 311. K. 10. ¹¹⁾ DZ. 28. F. 21.

¹⁾ DZ. 318. K. 24. M. 22. ²⁾ Berně, kopiář Kladrubský. ³⁾ DZ. 175. N. 25. ⁴⁾ DZ. 76. M. 26. Rozvrz. sb. 53. ⁵⁾ Bilek, Konf. ⁶⁾ Köppl, Kladrau 72. ⁷⁾ Reg. I. 149, II. 202. ⁸⁾ Berna. ⁹⁾ Lib. conf., arch. Třeboň. ¹⁰⁾ Acta jud. ¹¹⁾ Arch. kap. Vyšehrad., reg. kom. s.

širotků prodal jejich polovici statku *Sebastianovi Úlickému s Plešnic.*¹⁾ Od té doby patřila jedna polovice k Úlickému statku až do r. 1710. Na druhé následovali po Jířkovi *Kryštof a Jan*, bratři, z nichž onen r. 1557, tento okolo r. 1560 zemřel.²⁾ Po nich dědila Vorskla, dcera jednoho z nich, která r. 1551 Dolany manželů svému *Jeronýmovi Nobokovi s Perkenšteina* zapsala.³⁾ Když okolo r. 1564 zemřela, oženil se Nobok po druhé s Barbarou z Otěšic, která, tuším, Dolany po něm zdědila; neboť r. 1591 měl je *Vilém Bohuše z Otěšic.*⁴⁾ Později je měli *Mikuláš, Václav a Ivan*, strýci *Broumové v Mřetic*, a ti je prodali Kateřině z Jichu († r. 1632), manželce Jakuba Longina z Longinu. Později nabyl Broumové zase Dolan *Anna Broumova* z Reichensteina prodala je r. 1650 *Heřmanovi Ivanovi*, synu svému.⁵⁾ Tento zemřel okolo r. 1690 a Dolany zdědila dcera *Františka Amabilia* vdaná *Steinbachova*.⁶⁾ Později připojeny k Luhovu.

ÚLICE.

Na místě zámku v Úlicích byla tvrz snad již r. 1329, když tu seděl *Markvart z Úlic.*⁷⁾ Jeho, tuším, potomky byli *Úličkové z Úlic*, kteří byli téhož erbu jako Švihovští z Ryžemberka, a Černínové z Chudčic. Tak r. 1362—1379 *Jan*⁸⁾ a synové jeho *Lvík a Markvart*, kteří se od r. 1377 připomínají.⁹⁾ *Markvart* jsa hejtmanem Pražan, padl r. 1402 u Suchdola.¹⁰⁾ *Lvík* žil o něco déle zejména r. 1403.¹¹⁾ Kterého z nich potomci byli bratři *Hynek Jan a Jan*, kteří žili za husitských válek, není známo; jisto jest, že již *Úlic* neměli.

V l. 1416—1420 držel *Sezema z Kocova* zboží *Úlické*¹²⁾ a po něm r. 1427 *Duc z Vařin.*¹³⁾ Někjaký čas potom vладыky z Plešnic získali *Úlice* a psali se pak *Úlickými s Plešnic.* Za krále *Jiří* žili bratři *Jindřich a Jan*, z nichž onen zemřel před r. 1474 zůstaviv syna *Jiřka*.¹⁴⁾ Oba drželi *Úlice* nedílně ještě r. 1494 kdež koupili pustou ves *Plevník.*¹⁵⁾ Později seděl tu *Mikuláš* (snad syn *Janův*), jenž před r. 1520 zemřel, zůstaviv z manželky *Johanky* z Hojnestu dceru *Kateřinu*. Tato zapřala r. 1520 zboží *Úlické* mateři své¹⁶⁾ a od ní se dostalo před r. 1540 prodejem *Janovi, Sebastianovi, Jindřichovi a Brykovi*, bratřím *Úlickým s Plešnic.*¹⁷⁾ Z těch měl potom *Sebastian* polovici tvrze a statku¹⁸⁾ a některý z jeho bratří druhou polovici. *Sebastian* měl později celé *Úlice* a po něm synové jeho *Jiřík a Josef*, kteří také Plešnice drželi. Když se r. 1567 dělili, dostala se tvrz *Úlická* na díl *Josefovův*,¹⁹⁾ jenž r. 1602 zemřel. Synové jeho se r. 1615 o troje statky otcovské dělili a *Úlice* dostaly se na díl *Kryštofovi Jiřimu.*²⁰⁾ Tento byl jako celý rod *Úlických* katolické víry a proto zůstal po r. 1620 v držení svého statku. Zapsal jej r. 1639 *Lidmíle* rozený *Černínec*, své manželce.²¹⁾ Poslední toho rodu na *Úlicích* byl *Jindřich Jiří*, jenž r. 1674 zemřel zůstaviv dceru *Barboru Lidmílu.*²²⁾ Tato se udala za *Viléma Leopolda z Řičan*, a oba drželi *Úlice* ještě r. 1695. *Úlice* pak zůstaly statkem samostatným až do r. 1850.²³⁾

CHOTĚŠOV.

Nedaleko *Úlic* jest ves *Malý Chotěšov*, tuším dříve i *Chotěšovic* zvaná;²⁴⁾ také někde se čte *Chotěšovice* i *Chotěšovicí*. Ves se připomíná již r. 1115. Později tu byla tvrz, na níž seděli r. 1329 *Oldřich*,²⁵⁾ v l. 1396—1407 *Martin* a snad i v l. 1400—1409 *Výsemir*.²⁶⁾ V l. 1420—1429 čte se *Martin*; tomu a synu jeho *Habartovi* zůstavil *Chotěšovský* klášter nápravu a nivu.²⁷⁾ Později seděl tu *Mach z Bubna*, maje polovici dvora. O ten statek byly v l. 1454—1457 spory.²⁸⁾ Ves tehda byla pusta,

¹⁾ DZ. 4. J 28. ²⁾ Reg. kom. soud. ³⁾ DZm. 232. E 29. ⁴⁾ DL. 15. P 8, 26. A 16. ⁵⁾ DZ. 255. B 18, 317. O 10. ⁶⁾ DZ. 479. D 23. ⁷⁾ Reg. III. 615. ⁸⁾ Archiv. bibl. Pražské Berné 26. ⁹⁾ Kopiař Kladrubský, arch. bibl. Pražské. ¹⁰⁾ Tomek, Děje Prahy III. 415. ¹¹⁾ Acta jud. DD. 14. f. 149. ¹²⁾ DD. 61, str. 152, kniha fary Plas-ké. ¹³⁾ Lib. conf. ¹⁴⁾ Arch. Teplský. ¹⁵⁾ Rel. tab. II. 464. ¹⁶⁾ DZ. 84. C 5. ¹⁷⁾ DZ. 4. E 1. ¹⁸⁾ DZ. 250. C 16. ¹⁹⁾ DZ. 168. A 5. ²⁰⁾ DZ. 76. M 26. ²¹⁾ DZ. 146. L 26. ²²⁾ DZ. 115. E 11. ²³⁾ Držitelové v Sommrově topografii na str. 127. ²⁴⁾ Tak lze souditi z Reg. I. 90, 914. ²⁵⁾ Reg. III. 615. ²⁶⁾ Arch. Třeboňský, kop. Kladrubský, Lib. erect. ²⁷⁾ Arch. č. VII. ²⁸⁾ DD. 16, f. 216, 221.

byvši bezpochyby od křizákův vypálena a vyhubena. Pustá tvrz *Chotěšov* připomíná se od r. 1520 jako příslušenství statku *Úlického*.

VLKYŠ.

Vlkyš jest dvojný, jeden u Touškova (Dolní) a druhý u Sekefan. V tomto bývala tvrz, na níž seděl v l. 1450—1457 *Jan s Třebouně*. Později jej drželi *Hošťálkové s Hojnestu* a to v l. 1475—1489 *Jan*, v l. 1496—1505 *Ruprecht* a r. 1509 zase *Jan*.¹⁾ Nástupce jeho *Mikuláš* si r. 1543 tvrz *Vlkyš* ve dsky zemské vložil.²⁾ Nástupce (syn?) jeho *Jan* zemřel r. 1577. Protože *Václav*, bratr jeho, na rozumu nedostatečný třetího bratra *Ruprechta* do smrti zranil a proto do vězení dán byl, odkázal *Vlkyš* s *Rochlovem* uci *Sezimovi* *Mirkovskému* z *Stropčic* a tetě *Markétě* *Henigárc* z *Eberka* tak, aby nápad po nich šel na *Václava* a *Adama Henigáry*.³⁾ Tito ujali potom *Vlkyš*, držice jej ještě r. 1603 pospolu.⁴⁾ Později seděl tu *Václav* sám a protože týž statek zadlužil, prodán r. 1636 *Janovi* *staršímu* *Vodňanskému*, jenž byl později erbem a heslem z *Vildfeldu* nadán.⁵⁾ Týž zemřel r. 1652 na *Stříbře* a *Vlkyš* pak od dědicův prodán. Držel jej pak *Jan Erdman Křeliv* ze *Zakšova*, jenž r. 1681 *Vrhaveč* přikoupil.⁶⁾ V 18. století patřil *Vlkyš* pádnům z *Vidřperka*.

LUHOV.

Luhov býval do r. 1850 hlavním místem panství *Líšťanského* a na počátku 19. století postaven tu pěkný zámek. *Luhov* byl prvotně dvorem, který kníže *Soběslav* klášteru *Plasckému* (r. 1175) daroval. Klášter postoupil *Luhova* r. 1184 *Heřmanovi* *Vilemici* snad jen do života, a teprve r. 1315 prodal jej *Abrahamovi z Žichle* a jeho synům.⁷⁾ Od druhé polovice 14. století patřila část klášteru *Chotěšovskému*, ostatek byl vладыčím seděním.⁸⁾ Tvrz byla na klášterství. Již před r. 1420 byla od kláštera zastavena *Protvotví z Netunic*; r. 1421 domáhal se jí u císaře *Amcha z Veselé*,⁹⁾ ale není známo jestli jí dosáhl. Roku 1431 prodal klášter tvrz *Luhov* (ovšem jen zápisně) *Janovi* *staršímu* a *Janovi* *mladšímu*, bratřím z *Úlic*.¹⁰⁾ Jeden z nich seděl tu ještě r. 1446. Jeho synové *Lvík* a *Markvart* drželi *Luhov* r. 1456 společně, později *Lvík* sám a to ještě r. 1482.¹¹⁾ Roku 1496 *Erhart*, probošt *Chotěšovský*, držitele vypověděl a *Luhov* vyplatil.¹²⁾ Po té tvrz zůstala a zůstal po ní jen ostrov v rybníčku.

Ves *Luhov* postoupil klášter r. 1546 *Stříbrské* obci, ale zase ji ujal a nadobro prodal teprve r. 1576 *Oldřichovi z Řičan* a na *Pněvanech*.¹³⁾ Ke *Pněvanům* patřil *Luhov* až do r. 1638 a teprve potom se stal samostatným statkem. Ve vsi u dvoru je posud staré tvrzště přikopem vodním otočené.

LÍŠŤANY.

Ve vsi *Líšťanech* byla tvrz ode dávná. Ještě starší jest ves, která se již r. 1115 v zakladacím listu klášteru *Kladrubského* připomíná. Z vладыk zdejších jmenují se záhy r. 1269 *Předota* se synem *Bohuslavem* a r. 1283 tento se syny *Bohuslavem* a *Drslavem*.¹⁴⁾ Roku 1316 se několik vладыk najednou připomíná.¹⁵⁾ Ve 14. století tu byla fara. Jako její podací páni jmenují se v l. 1369—1379 *Jetřich* a *Půta* s *Gulšteinem*, r. 1412 *Protiva* s *Frymburka*, r. 1422 *Jan Burian* s *Gulšteinem* a r. 1434 *Jan z Úlic*.¹⁶⁾ Později tu seděli *Bohuchvalové* se *Hrdáku* a to *Štěpán* (1456—1461) a *Bohuchval* (1460—1462) zároveň.¹⁷⁾ Poslední toho rodu na *Líšťanech* byly tři sestry *Kateřina, Zláška* a *Anna*. První z nich snad měla za manžela *Viléma Příchovského* s *Příchovic*, jenž v l. 1523—1531 *Líšťany* držel.¹⁸⁾ *Eliška* vdala se

¹⁾ Arch. bibl. Praž., kopiař Kladrubský, reg. k. s. ²⁾ DZ. 250. D 17. ³⁾ DZ. 19. M 7. ⁴⁾ VUsp. 1898. I. 62. ⁵⁾ DZ. 299. H 22. ⁶⁾ DZ. 395. P 1. ⁷⁾ Reg. I. 155, 171. III. 113. ⁸⁾ Emler, Urbáře, Berna. ⁹⁾ Arch. c. k. dvorský. ¹⁰⁾ Arch. č. II. 109. ¹¹⁾ Arch. bibl. Praž., Teplský. ¹²⁾ Arch. c. k. dvorský. ¹³⁾ DZ. 62. Q 22, 85. A 27. ¹⁴⁾ Reg. I. 89. II. 253, 555. ¹⁵⁾ Tab. vet. n. 11, 12, 85. ¹⁶⁾ Lib. conf. Berné. Viz i DD. 14, f. 149. ¹⁷⁾ Arch. Plz., Tepl., Vserubský, arch. č. VII. 256. ¹⁸⁾ Reg. kom. s.

v druhém loži za *Jakuba Černína s Chudenic*, jenž byl r. 1552 pánem na Lištanech ¹⁾ Tento žil ještě r. 1581, kdež se po druhé, ne-li po třetí ženil. Syn jeho *Jan Ondřej* držel týž statek v l. 1585—1616 a zůstavil syna *Jana Karla*, jenž byv cisáři věrným (1618—1620) sice při statku svém zůstaven, ale jej r. 1628 *Václavovi mladšímu Flichovskému s Příchovic* prodal ²⁾ Když tento okolo r. 1646 zemřel a statek zadlužený se mezi čtyři syny dělití nemohl, ujal jej *Albrecht Krystyan* jeden z nich, ³⁾ ale také z dluhů nevybředl. Po jeho smrti prodán r. 1660 a koupil jej hospodářský úředník *Anton Steinbach*, který šlechtictví obdržev psal se z Kranichšteina. ⁴⁾

LIPNO.

V Lipně ve farnosti Lištanské jest zámeček, který vznikl ze starší tvrze Nejstarší nám známý vladyka jest r. 1316 *Bohusud* ⁵⁾ Roku 1379 byla ves rozdělena mezi Jindřicha, Jiřika, Buška a Racka ⁶⁾ Jindřich a Racek žili ještě r. 1405 v Praze. Mikuláš z Lipna byl r. 1391 pánem na Neprachovách. ⁷⁾ Předkem vladcké rodiny *Rousů z Lipna* byl *Jan*, jenž se r. 1387 připoimíná. Jeho potomek *Rous starší* seděl sice na Třebobuzi, ale k ní část Lipna. ne-li celé, držel ⁸⁾ Jak se zdá, byli synové jeho *Jindřich* a *Rous* bratři (r. 1412), z nichž onen r. 1414 plat pro klášter Stříbrský prodal. ⁹⁾ V pamětech Plzeňských setkáváme se až do r. 1461 s nějakým Jindřichem a nevíme, je-li totožný s předešlým aneb jiná osobnost. Bratři *Rous* a *Jindřich* rozdělili se před r. 1483 tak, že onen měl Lipno, tento Třebobuz. *Rous* pak prodal Lipno (r. 1487) *Purkartovi z Ejstebna* ¹⁰⁾ Tento seděl tu ještě r. 1510 ¹¹⁾ Roku 1532 patřilo Lipno *Oldřichovi Čichalovcovi s Čichalova*, jehož nástupce *Jindřich* si je r. 1542 v obnovené dsky zemské vložil ¹²⁾ Týž Jindřich zastavil r. 1551 věž v tvrzi

s pokoji kromě pivnice a komory dolejší Volfovi z Raicenšteina ¹⁾ Vyplavil ji r. 1553, prodával drobná příslušenství. Zemřel kdysi po r. 1554 a dědička jeho a strýně *Johanka Keiblova s Čichalova* prodala Lipno (r. 1564) *Václavovi Broumovi s Miletic*.

Václav zemřel okolo r. 1577 zůstaviv syny *Kryštofa*, *Jana*, *Adama*, *Mikuláše* a *Zikmunda*, kteří se o neveliké dědictví asi r. 1580 rozdělili. Od té doby byli na Lipně *Kryštof* a *Mikuláš*. ²⁾ Potom následovali *Václav starší* a *Jvan*, synové *Kryštofovi*, na dolní polovici, a druhá polovice zůstala *Mikuláši Týž* byl člověk nábožný, jenž bibli dvacetkrát ve svém živobytí přečetl. Nechtě se odřici víry svých předkův, vystěhoval se do Hofu, kdež r. 1638 maje 84 let stáří, zemřel. ³⁾ Díl jeho ujal od něho syn *Václav* (r. 1628), jenž jej r. 1649 zase synu *Mikuláši Václavovi* postoupil. ⁴⁾ Tento jej prodal a usadil se na *Zvíkovci*. Na dolní polovici seděli po *Vratislavovi Broumovi* synové *Karel* *Bedřich* a *František Jindřich*, z nichž tento ji ujal a horní polovici, která byla v držení *Vidršperků*, r. 1698 koupil. ⁵⁾ Týž zemřel r. 1730. Samostatným statkem bylo Lipno až do r. 1804. ⁶⁾

TŘEBOBUZ.

S ýpka v Třebobuzi udělána z bývalé tvrze. Ves patřila r. 1379 *Rousovi* a *Buškovci*. Onen, tuším, r. 1404 *Rousem starším z Lipna* se nazývá. Potomci jeho drželi i Třebobuz i Lipno až do konečného rozdělení bratří *Rousů* a *Jindřichů*, z nichž tento podržel Třebobuz. ⁷⁾ Roku 1522 tu seděli bratři *Jan*, *Bušek* a *Rous*. ⁸⁾ Jeden z nich měl pět synův, z nichž nejstarší *Jan* a nejmladší *Šebestian* si r. 1543 tvrz Třebobuz s vesnicemi ve dsky vložili ⁹⁾ V tituláři r. 1589 vydaném připomíná se *Zikmund Rous z Lipna* a na Třebobuzi. Odtud je nám znám jako držitel teprve r. 1628 *Vilém z Říčan*. ¹⁰⁾ Týž prodal r. 1642 statek Třebobuz *Bartolomějovi Stehlíkovi s Čenkova*, jenž jej k *Luhovu* připojil. ¹¹⁾

¹⁾ DZ. 10, E 3, 56, M 20. ²⁾ DZ. 297, C 26. ³⁾ DZ. 310, F 7. ⁴⁾ Potomní majitelé v Sommrově topografii. Viz i Pam. arch. X. 252. ⁵⁾ Tab. vet. n. 12. Viz i Pam. arch. X. 253. ⁶⁾ Emler, Berna. ⁷⁾ Staré kn. Pražské rel. tab. I. 541. ⁸⁾ Rkps. pam. Plzeňských a Kladrubských. ⁹⁾ Lib. erect. ¹⁰⁾ Paprocký o st. ryt. 195, rel. tab. II. 420. ¹¹⁾ Arch. Tepelský. ¹²⁾ Reg. k. s., DZ. 250, A 30.

¹⁾ DZ. 86, B 17. ²⁾ Reg. kom. s., DZ. 16, N 8. ³⁾ Dietsch, Weihestätten 105. ⁴⁾ DZ. 310, M 14. ⁵⁾ DZ. 406, D 15. ⁶⁾ Viz Sommrovu topografii. ⁷⁾ Berna, kopiář Kladrubský, rel. tab. II. 420. ⁸⁾ Reg. kom. soudu. ⁹⁾ Rel. tab. I. 277, DZ. 250, E 15. ¹⁰⁾ VUSp. 1897. ¹¹⁾ DZ. 302, J 7.





HERTENBERK HRAD.



Mezi zámky, které z části středověký ráz zachovaly, patří hrad Hertenberg severozápadně od Falknova na vysoké ostrožně nad řekou Svatou se vypínající.¹⁾ Ostroh dotčený vybíhá k východu z pláně, na níž jest městečko Kocengryn, a má na tři strany strmé boky, tak že se k němu jen od západní strany pohodlně přistoupiti může. Nicméně již za starých dob udělána na boku hory cesta, kterou se od pivováru pod hradem ležícího zvolna ke hradu přicházelo. Ta cesta spojuje se před hradem s cestou západní po rovině jdoucí, která proto baštou chráněna byla. Odtud pak se přicházelo k náspu, za němž byl příkop ve skále vytesaný. Přes zvoditý most vstupovalo se do brány, která jest nyní zbořena. Za branou vstupuje se do úzkého dvorku bývalého prostranství, které pozdějším zastavováním prázdného místa pozbylo. Bývalo na všech stranách zavěno hradbami, které byly polokrouhlými baštami zpevněny. Části se jí ještě zachovaly.

Nad místem bývalé brány vypíná se na skalisku vysoká *branná věž* základu podkovy. Jako všechny takové věže, má svůj vchod teprve ve výšce. Dříve byla příkryta končitou střechou, ale asi v 17. neb 18. století dána jí střecha vkusu tehdejšího věku lahodící se třemi báními a dvěma lucernami. Na patě věže jest rok 1580, který se však na věž nevztahuje, nýbrž bezpochyby svědčil, kdy vedlejší brána vystavěna byla. Hned za věží jest hmotný dům vystavěný pro kanceláře panství, z nichž prolomeny do věže dveře, aby tu listovnu panskou uschovávatí mohli. Odtud jde k severu na kraji hory dlouhá chodba, ku které byt správcův (r. 1840 zbořený) býval přistavěn. Za tím domem vypíná se vysoké a ze všech nejhmotnější stavení *paláce*, obsahující široké světlé schody, velké síně a vysoké světnice. Že tu palác býval od starodávna, svědčí sklepy ve skále tesané, které se pod ním nacházejí; také asi něco zdiva ze starých dob zbylo, celkem ale má palác tento tvářnost 17. století. V něm bývala velká světnice, pěkně vymalovaná, která však při posledním přestavování na menší světnice rozdělena byla, čímž ovšem vzácná památka na zmar přišla. V jižní části toho velikého a čtverhranatého stavení jest zámecká kaple do kříže sklenutá, r. 1608 zřízená a r. 1871 opravená, jak svědčí nápis nade vchodem. Avšak ve starších dobách tu také byla kaple, neb r. 1467 k ní první nadání učiněno, a tabernaculum zřízeno r. 1520, jak též nápis svědčí. Nad touto schránkou jest socha matky Boží celá černá a opálená bezpochyby od ohně r. 1668. Kaple jest posvěcena sv. třem králům. Od r. 1760 jest při ní stálý kaplan.

¹⁾ Bernau, Album I. 1.

S tímto palácem také končí dlouhý a úzký dvůr, který jest po jeho jižní straně. Na jeho jižním okraji jest altan na místě bývalé bašty. Za palácem jest čtverhranatý dvůr, na třech stranách nízkými staveními, v nichž se byty, stáje a kolny nacházejí, uzavřeny. Uprostřed dvora bývala nádržka ve skále vytesaná; nyní je tu kašna, do které se voda z nedalekých pramenů po troubách tlačí.

I z nynějšího stavu zámku lze prvotní prostý základ hradu poznati. Hradby ovšem bývaly okolo celého hradu, ale hlavní stavení v něm jsou jen dvě, totiž věž a palác. Cesta pravostranná šla podle jižní (nebo lépe jihovýchodní) hradby na konec hradu a tu se zpátky otáčela k paláci. Věž byla tedy prvním a také posledním stavením a zároveň posledním útlukem páně, jako to bývalo i u Velhartic.

Hertenberk patří k našim nejstarším hradům. Jméno a poloha svědčí o tom, že tu vsi před tím nebylo a že tedy hrad již stál, když se páni po něm jmenovali. Již okolo r. 1230 jest řeč o nějakém pánu z Hertenberka, jenž měl Türschenreut a klášteru Valdsaskému dobrodini učinil, a r. 1265 žili *Bohuslav* a *Jindřich* a r. 1275 *Tuto* a *Jindřich*, kteří se po tomto hradě jmenovali.¹⁾ Onen připomíná se také r. 1281 a držel r. 1300 Šomprun. Tento byl, jak z pozdějších pamětí na jeho jde, synem Habarta, jenž zůstavil vdovu Hedviku. Tato r. 1277 se syny *Jindřichem*, *Albertem*, *Habartem* a *Habartem* učinila dobrodini klášteru Valdsaskému. První, jenž se naposled r. 1277 připomíná, a druhý, pokud víme, měli potomstvo. Jindřichovi synové byli *Tut*, *Oldřich* a *Jindřich*. Tut připomíná se v l. 1307—1325 a držel statek Šomprun a část dolů při Hertenberce, což vše odkázal (1314) klášteru Valdsaskému. Témuž také dal r. 1325 léna svá v Albenreutu a rybolov na řece Liboci u Hertenberka. Oldřich býval v l. 1299—1310 ve stycích s týmž klášterem, a manželka jeho Kateřina klášteru r. 1307 všechna svá práva k Libšteinu propustila. Jindřich byl již r. 1310 mrtev. Albert, bratr jich otce, připomíná se v l. 1277—1317 často v soukromých jednáních. I on prodával a zastavoval klášteru Valdsaskému rozličné dědiny. Konečně r. 1317 dvorec komendě v Chebu v manství udělil. Roku 1320 byl již mrtev. Synové jeho byli (1303) *Ebrhart*, *Albert*, *Habart* a *Kunrát*. Třetí z dotčených bratří *Habart* (1277—1323) měl příjmení *Brunaschel* a také byl ve stycích s klášterem Valdsaským. Čt byli syny bratří *Habart Bláznivý*, *Jindřich* a *Bedřich*, kteří r. 1306 klášteru Valdsaskému dvorec prodali, není známo.²⁾

Až do konce 13. století nosil rod ten na štítě svém šraňk, kterým zavírali silnice pro vybírání mýta; ale na počátku 14. století všichni šmahem opustili ten erb a obrali si nové znamení: dvě medvědí nohy křížem přeložené. Hojně se rozrodili a seděli na drobných statech v Loketsku a sousedních zemích. V 15. století dostali se někteří i do vnitřku Čech. Právo jich k Hertenberku bylo zvláštního druhu, totiž purkrabství a zároveň manské a dědičné držení. Jen takovým způsobem si dovedeme vysvětliti, proč král Jan r. 1345 purkrabím svým na Hertenberce zapovídá, aby na ves Dolní Schossenreut u Chebu nesáhali.³⁾ Z listu r. 1350 daného dovidáme se, že dva díly hradu měli *Tut Šomprunský* a *Habart* a *Albrecht z Hertenberka* (tuším synové Albrechtovi); komu patřil ostatek, není zjevno. Dotčeného roku obnoven manský závazek starodávný: držitelé zavázali se, že bez královského dovolení ani věže, ani hradeb, ani komnaty nepostaví a když toho bude potřeba, lid královský na hrad pustí.⁴⁾

Dotčený Albrecht žil ještě r. 1357 a podával faráře do Kocengrynu. Roku 1361 byli patrony tudíž *Oldřich* a *Jindřich* bratří *Pluhové z Rabšteina*, kteří patrně třetí díl od neznámých držitelů koupili, pak *Albrecht Part* (syn z Kunráta bratra Albrechtova) a *Bohuslav* a *Albrecht*, synové Habartovi.⁵⁾ Titěž poslední s Tutem, synem n. Bohuslava Bláznivého, vyskytují se také téhož roku jako patronové v Lomnici. Příštího roku prodali ti všichni hrad Hertenberk *Tymovi z Koldic*,⁶⁾ který ještě r. 1364 do kostela v Kocengrynu podával.⁷⁾ Ještě téhož roku prodal Hertenberk *císaři Karlovi* a obdržel za něj plat na měště Budišíně.⁸⁾ Od té doby byl náš hrad jménem komorním. Připojen jest ke kraji Loketskému a proto nachází se purkrabí v Sedlce r. 1386 jako patron kostela v Kocengryně.⁹⁾

Král Václav zapsal Hertenberk r. 1401 *Habartovi z Hertenberka* ve 2000 fl. půjčených a 1000 fl. na prostavění připsaných s tou výminkou, kdyby král ten hrad v jistých letech nevyplatil, aby zůstal Habartovi jako ušlechtilé manství a králi otevřeným hradem byl.¹⁰⁾ Nedlouho potom dostal se jako zástava *Endrlinovi mladšímu Štampachovi*, který se psal purkrabím. Roku 1403 z neznámých příčin zajal Martina, faráře Brazeckého, a držev jej ve vězení na hradě Hertenberce propustil jej na rukojemství a závazek, že se nebude mstiti.¹¹⁾ Roku 1407 prodal Hertenberk *Janovi Maleřtkovi*. Král Václav toho potvrdil i s manstvími příslušnými na Falknovsku a Loketsku a vymínil si, aby zůstal otevřeným hradem. Roku 1408 k dosavadním 200 kopám připsal nových 200 kop.¹²⁾ Když pak Janek se stal purkrabím na Lokti a tu 200 kop prostavěl, připsány mu r. 1414 na Hertenberce. K těmto 600 kopám připsal král Zikmund r. 1420 tři sta

¹⁾ Gradl, Mon. Egr. ²⁾ Gradl, Mon. Egr. pam. Valdsaské v Mnichově. ³⁾ Reg. IV. 640. ⁴⁾ Arch. c. k. dvorský. ⁵⁾ Lib. conf. ⁶⁾ Znāti to lze odtud, že r. 1362 zapsán byl do rejster královských nějaký zápis na Hertenberk. ⁷⁾ Lib. conf. ⁸⁾ Archiv Svatováclavský. ⁹⁾ Lib. conf. ¹⁰⁾ Arch. c. I. 513. ¹¹⁾ Acta jud. ¹²⁾ Arch. c. k. dvorský.

kop v nově půjčených. I v pozdějších dobách následovalo samé připsování. Roku 1422 připsáno mu 300 fl. za cesty do Němec konané, r. 1426 sto kop, aby hrad na stavení chatrný opravil a r. 1434 zase 500 fl., protože zaplatil dluh n. krále Václava Forsterům povinný.¹⁾

Po smrti Maleškově držela Hertenberk vdova²⁾ a pak syn *Albrecht Malešik*, od něhož král Jiří Hertenberk, dostav pomoci od Loketského kraje, vyplatil. Poněvadž *Mates Štik* na to vyplacení 300 kopami přispěl, zapsal mu král za ně Hertenberk a obdržel od Matesa Nejdek a Hroznětín, jež k Lokti připojil.³⁾



Hertenberk od západu.

Hertenberk byl v držení Matesově, jenž tu novou kapli vyzdvihl, ještě r. 1471, ale později nachází se v držení potomků bratra jeho Mikuláše, zejména syna jeho *Václava*. Tomu je král Jiří r. 1486 v léno udělil.⁴⁾ Seděl tu ještě r. 1489⁵⁾ a držel k němu též Valhof a Šompach. Zemřel r. 1506 zůstaviv syny *Erazima*, *Pankráce* a *Albrechta*. Erazim žádal r. 1507 krále Vladislava za léno na Hertenberk, Valhof a Šompach, což vše jemu a bratřím v manství uděleno.⁶⁾ Z toho, že již r. 1509 měl Pankrác Hertenberk,⁷⁾ soudíme, že došlo k rozdělení. Albrecht měl Šompach a Erazim snad vzal Valhof, který potom prodal. Pankrác držel Hertenberk do r. 1523. Tehda jej prodal svým strýcům *Štefanovi*, *Burjanovi*, *Jeronymovi*, *Hendrychovi* a *Lorencovi*, bratřím, kteří jej k Loketskému kraji připojili.⁸⁾

Následující události již při dějinách Lokte vypravovány. Jeronym přišel o velké jmění a jen z milosti mu (1547) Kynšperk, Kraslice, Hertenberk a Šompach jako zápisné zboží a jen do času ponechány.⁹⁾ Ale již po roce 1548 král Ferdinand od něho všechna čtyři panství vybavil, postoupiv mu dědičné Krasikovské panství.¹⁰⁾ Hertenberk pak potom zase připojen k Loketskému kraji.

Hertenberk prodělal následující zástavy Loketského hradu. Když obci Loketské r. 1562 zastaven, sháněla tato peníze na položení zástavní sumy, a proto Hertenberk r. 1565 s povolením královým *Šebestianovi Purklovi z Altenštat* zastavila.¹¹⁾ Jak dlouho v té zástavě zůstal, není známo. Zdá se, že jej obec vyplatila

¹⁾ Arch. c. k. dvorský. ²⁾ Arch. č. I. 513. ³⁾ Arch. gub. ⁴⁾ DD. 52. str. 36. ⁵⁾ Arch. č. VI. 550. ⁶⁾ DD. 52. str. 33. ⁷⁾ Arch. gub. ⁸⁾ DE. 62. str. 434. ⁹⁾ Arch. gub. ¹⁰⁾ Arch. gub. DD. 62. str. 596. ¹¹⁾ Archiv gub.

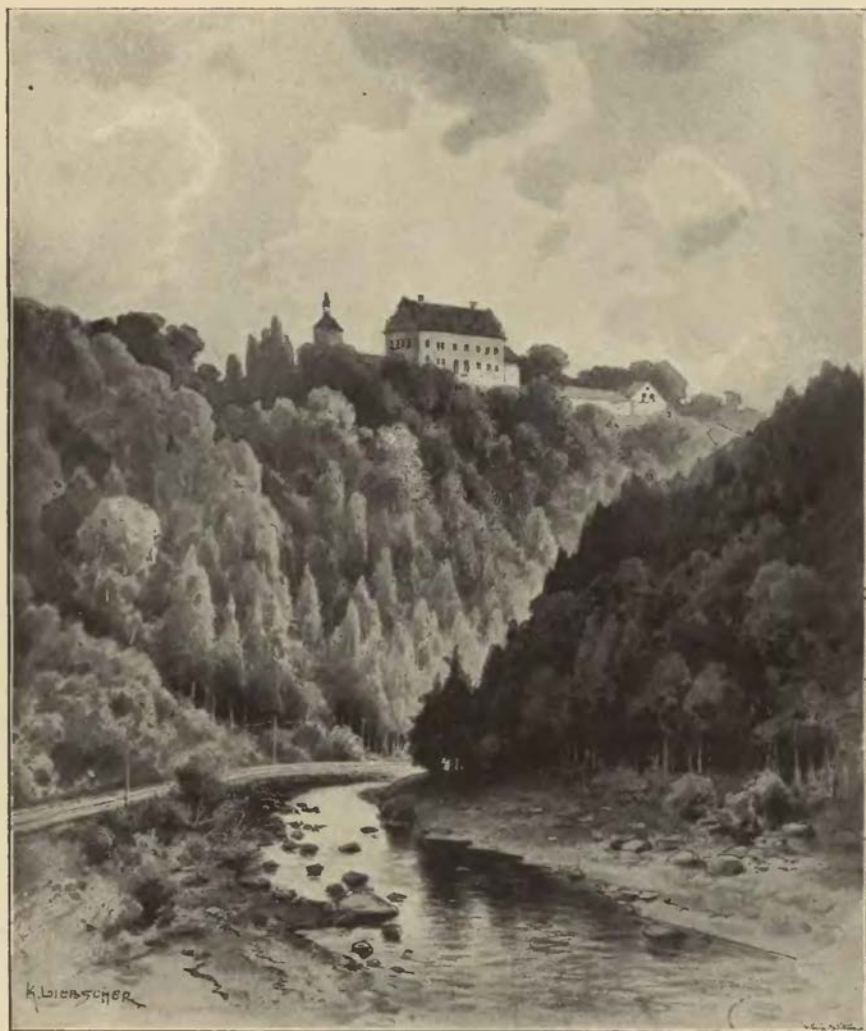

Hertenberk od jihu.

a až do r. 1593 držela. Potom komora obmýšlela celý kraj rozprodati. Obec sice měla na některé části u města peněz, ale tolik, co komora za Hertenberk chtěla, nemohla sehnati. Z kupců, jimž nabízeno, podával nejvíce *Jindřich z Pisnice* a proto mu Hertenberk r. 1597 dědičně prodán.¹⁾ S ním mu prodán i Šompach a oboje r. 1601 ve dsky vloženo.²⁾

Jindřich zemřel r. 1608 zůstaviv syny *Viléma* Bedřicha, *Jana* Jindřicha a *Albrechta* Zikmunda. První z nich obdržel Šompach, ale zemřel po r. 1612, jak se zdá, bezdětek, tak že se Šompach zase dostal bratru Janovi Jindřichovi, jenž měl Hertenberk a na něm r. 1614 manželce Alžbětě roz. Kurcovně ze Senftenova věnoval.³⁾ Jako jeho otec i on byl pán přísně katolického smýšlení, proto také po r. 1620 v držení svých statků zůstal. Když Mansfeld r. 1621 v Loketsku se osadil, Hertenberk s ostatními pevnými místy od jeho vojska obsazen. V březnu vzplanula v okolí zdejší válka. Bavoři vedeni Tillym pokusili se o Hertenberk, dobyli pak hradu a vyplenili jej docela. Potom i padly ostatní pevnosti. Jan Jindřich zemřel r. 1626. Zůstavil jediného syna nezletilého *Adama* Jindřicha Karla, jenž r. 1643 let svých dosáhl. Byv povýšen do panského stavu zemřel r. 1652. Jediný jeho syn *Jan Ferdinand* František skorem až do r. 1677 byl pod poručenstvím své matěře. Mezi tím hrad Hertenberk r. 1668 docela vyhořel. Obnovení jeho trvalo až do r. 1688. Po smrti jeho († 1692) zůstali čtyři synové, kteří všichni bez potomků pomřeli.

¹⁾ Arch. gub. ²⁾ DZ. 130. G 21.—24. ³⁾ DZ. 136. T 5.

Nejdéle žil třetí z nich, Julius Jindřich, který měl za díl Šompach a Hertenberk zdědil. Vstoupiv do duchovního stavu prodal r. 1739 Šompach a držel pak Hertenberk samotný až do r. 1761, kdež jej prodal neteři *Marii Jozefě* vdané hraběnce z *Bredova*. Skrze dceru této dostal se Hertenberk v držení hraběcího rodu Aueršperkovského. Na počátku 19. století žil tu *Jozef* hrabě z *Aueršperka*, známý pro svou spanilomyslnost a učenost († 1829, 29. května). Německý básník Gothe u něho v l. 1819—1823 na Hertenberce prodléval.

Roku 1837 zámek předěláván, stavení opravována, brána s vrátnicí zbořena, věž na místě altánu rozvalena, kanceláře (1839) a přístavek vystavěny, a tak starý ráz hradu z polovice zničen. Při druhé opravě (1871) jen upravován vnitřek paláce.

TVRZE U HERTENBERKA.

V Šompachu byla tvrz a nežli povstala, bylo tu jen městečko, které do r. 1461 k Sasku patřilo, ale po úmluvách Chebských postoupena jest vrchnost k Čechám. Král Jiří dal městečko s Valhofem v manství *Matesovi Šlikovi z Holče*, posavadnímu držiteli. Když se okolo roku 1485 Matesovi synové s Václavem, bratrancem svým, dělili, dostal tento Šompach a Valhof na díl a r. 1486 na ně léno přijal. Po jeho smrti dostal je syn Erazim k Hertenberku a dostal r. 1507 na ně léno. (DD. 52. p. 32—34.) Zdá se, že je pak dědil bratr Pankrác a když ten smrtí sešel, objevuje se v jeho držení *Albrecht Šlik*. Týž prodal r. 1530 tvrz a městečko s vesnicemi *Jeronymovi Šlikovi*. (Arch. gub., DD. 62. p. 484.) Tento přišel r. 1547 o Loket, ale podržel Šompach s jinými statky zápisně, jež vyměnil r. 1548 s králem Ferdinandem za Švamberk. Král připojil pak Šompach k Loketskému kraji. Mezi tím tvrz zanikla, a když (1597) Šompach zase s Hertenberkem odprodán byl, již tu tvrze nebylo. Když později Šompach od Hertenberka oddělen, vystavěn nový zámeček v Horním Šompachu (1692).

Ve *Valhofu* také bývala tvrz. Prvotně tu byl dvůr, jemuž se Hkalo Hof zum Walde a jenž patřil k Šompachu. Jako jeho příslušenství připomíná se v manských listech r. 1461, 1486 a 1507. Nedlouho potom oddělen a dostal se v držení *Asmana Šlika z Holče*, jenž tu tvrz vyzdvihl. Roku 1518 učinil přísahu manskou tvrzí Walthauf u úřadu dvorských desk. (DD. 63. str. 178.) Později (1551 Jiří) drželi týž statek *Mulcové z Valdova*, ale zapřevše prvotní ráz léna Valdovského, řídili se německými dskami manskými, kdež se nacházejí manské listy jich z let 1578—1806.

V *Jindřichovicích* vznikla tvrz teprve v 16. století. Prvotně tu byla ves kláštera Tepského řečená *Heinrichsgrün* (r. 1273, Reg. II. 334), ale záhy byla, tuším, od kláštera v manství dána

a jako takové koupěna r. 1340 k Nejdek (Reg. IV. 314). Ke kraji Loketskému se dostala, když k němu byl Hroznětín přivtělen. Při dělení Šliků r. 1485 a 1489 přidělena k Falknovu. (Schlesinger, Elbogner Chron. 9.) Když r. 1522 se Mikulášovi synové dělili, *Viktoryn Šlik*, nejmladší z nich, dostal Jindřichovice a vyzdvihl si tu tvrz. Týž zůstavil dva syny *Abunda* a *Mikuláše*, z nichž každý měl polovici městečka. Mikuláš zemřel r. 1568, a synové jeho *Viktoryn*, *Mikuláš* a *Jáchym* rozdělili se r. 1582 tak, že první dostal Šonlind a ostatní Jindřichovice a *Hermesgryn* (DZ. 67. F 2, 18), ale po smrti *Joachymově* Mikuláš jeho díl podělil. *Abund*, držitel tvrze, zemřel r. 1589 (Schaller, 53), odkázav Jindřichovice manželce své *Anežce* roz. hrab. z *Lípy* († 1610) do života. a pak dcetí *Anně*. *Anežka* koupila r. 1591 druhou polovici městečka od Mikuláše Šlika (DZ. 25 D 18 a 26. B 8) a *Hermesgryn* od téhož r. 1606. *Dotčená Anna*, vdaná *Slavatka*, ujavši statek, po smrti macešině prodala jej r. 1611 *Jáchymovi Šlikovi z Holče*. (DZ. 189. A 26.) Tento r. 1623 odsouzen k manství, ale prodal r. 1627 statek *Otovi* svob. p. s *Nostic* (Bílek, Konf. 602), jehož potomstvo tu bylo vrchností až do r. 1850. Nynější zámek vystavěn r. 1672.

Ve vsi *Šonlindu* (severně od předešlé) vystavěna tvrz také teprve v 16. století; neb až do r. 1522 patřila ves k Falknovu a potom k Jindřichovicům. Když se Mikuláš Šlik od *Abunda* oddělil polovici městečka Jindřichovic a sdíla svého neměl, bydlíval v Šonlindu, kdež si před r. 1561 tvrz postavil. (Reg. k. s.) Při dělení (1582) dostal syn *Viktoryn Šonlind* se dvěma vesnicemi. (DZ. 67. F 2.) Týž prodal Šonlind *Mikuláši Globnarovi z Globen*, ale teprve r. 1602 tomuto skrze syny ve dsky zemské vložen. (DZ. 131. G 17.) V držení jeho zůstal týž statek až do r. 1628, kdež prodán k Jindřichovicům. (Hallwich, Türmitz II. 12.)





OSTROV ZÁMEK.



ostrovský zámek r. 1650 vystavěný jest čtverhranaté stavení, dvě poschodí vysoké, ve slohu jednoduchém a ušlechtilém barokovém vystavěné. (Větší část prý teprve v tomto století přistavěna.) K zámku přiléhá čtverhraná věž v témž slohu upravená, v jejímž přízemí jest průjezd do města. Bývaly do města dvě brány, tato panská a na druhém konci městská, kterou zbořili.

Na místě nynějšího města byla prvotně vesnice Ostrov. Pan *Slavek* (1188—1224), předek pánův Oseckých, založil tu trhovou ves s kostelem a zalidnil ji německými osadníky, kteří ji jmenovali *Slavkenwerde*. Syn jeho Bohuslav daroval ok. r. 1207 podací zdejšího kostela klášteru Oseckému.¹⁾ Podací to zůstalo Oseckým, ale městečko neznámým způsobem dostalo se králům a podřízeno od nich purkrabí Loketského kraje. V podřízenosti té Ostrovským uleveno, když dostali r. 1364 majestát na vystavění mostu u Velechova a když král Václav jim r. 1399 dovolil, aby si sami rychtáře a celného v Radešově volili.²⁾ Před tím (r. 1387) obdrželi majestát na Loketské právo, poněvadž jim starší svobody shořely.³⁾

Ostrov zůstal příslušenstvím hradu Lokte až do sklonku 15. století a není nikde poznamenání, že tu sídlo nějaké bývalo. Když se synové po *Matesovi Šlikovi* ok. r. 1485 poprvé dělili, měl se dostati Ostrov Jeronymovi Šlikovi, avšak při druhém dělení r. 1489 dostal jej *Kašpar* s Hroznětínem. I jest víře podobno, že tu *Kašpar* první zámek vyzdvihl a do své smrti držel. Synové po něm zůstali *Jeronym*, *Štěpán*, *Burjan*, *Jindřich*, *Lorenc*, kteří objevením dolů Jáchymovských získali velké bohatství. Při dělení dostali *Štěpán* a *Burjan* panství Rabšteinské a *Lorenc* polovici Ostrova. Druhou polovici snad měl *Jindřich*, jenž r. 1528 v Ostrově zemřel. Dílu Jeronymova neznáme. Roku 1524 dostal *Lorenc* od bratří Rabštejn, začež pustil *Štěpánovi* svou polovici Ostrova, *Lorencovi* a *Burjanovi* 15.000 fl. dáti připověděl.⁴⁾ Ale za nějaký čas se to změnilo. Polovici tu měl *Burjan*, a když zemřel, spadla na jeho bratří *Jeronyma* a *Lorence*. Onen prodal svůj díl r. 1537 *Hypolitě* z *Hohenlohe*, vdově po *Jindřichovi*, a jeho dětem, a tak zase obě polovice spojeny.⁵⁾

Jindřichovi synové *Kašpar* a *Jindřich* zavázali se r. 1545 králi *Ferdinandovi*, že Ostrov mu bude otevřeným zámkem.⁶⁾ Později usadil se *Kašpar* na *Haunštejně* a Ostrov zůstal *Jindřichovi*. Tento prodal Ostrov svému strýci *Jáchymovi Šlikovi z Holiče*, jenž byl v milosti u krále *Ferdinanda* a toho při něm

¹⁾ Reg. I. 230. ²⁾ Arch. gub. ³⁾ Pelleter, Falkenau I. 14. Také pozdější paměti shořely. ⁴⁾ DZm. 3. L. I. ⁵⁾ Arch. DZ. IX. 2. ⁶⁾ Arch. gub.



Radnice v Ostrově.

dosáhl, že Ostrov, jenž byl posud zástavním zbožím, jemu (r. 1557) k dědictví dán.¹⁾ Jáchym převedl sem r. 1562 věno ženy své Lukrecie roz. hrab. ze Salmu z Maštova a Rabšteina.²⁾ Když Jáchym r. 1577 zemřel, vdova nemohla Ostrova pro mnohé dluhy udržeti a zastavila jej jen s částí vesnic *Volfovi ze Šumberka* za to, že dluhy zaplatil (r. 1578). Když však Volf panství přejímal, nacházel nemalé nedostatky. Tak na př. u zadní brány zámecké nebylo zámku, řetězy, jimiž mosty zdvihali, byly pryč vzaty.³⁾ Po smrti Volfovy synové jeho Volf a Jan Arnošt rádi se Ostrova zbavili, když Volf Arnošt z *Viršperka* zakázal se koupiti tu zástavu za 60.000 kop mečových grošů.⁴⁾ Volf Arnošt pak r. 1585 ještě vykoupil několik vesnic, jež Lukrecie Šliková v zástavě držela.⁵⁾ Konečně obec *Ostrovská* koupila panství r. 1603 od Anežky, vdovy Volfovy, též právo Volfa ze Šumberka a r. 1607 také to právo dědičné, které rodu Šlikovskému náleželo.⁶⁾

¹⁾ Arch. gub. ²⁾ DZ. 14. L. 23. Hejtmanem tu byl r. 1576 Jan Štöle ze Simsdorfu. (Arch. gub.) ³⁾ Arch. gub. DZ. 64. J. 16. ⁴⁾ DZ. 67. K. 12. ⁵⁾ DZ. 166. C. 7. ⁶⁾ Bílek: Děje konf. Reg. k. s.



Hřbitovní kostel v Ostrově.

V letech 1618—1620 Ostrovští se provinili, pročez jim panství vzato. Napřed zastaveno r. 1623 a pak r. 1625 doprodáno dědičně *Juliovi Fjndřichovi* knížeti *Saskému* za 150.000 fl.¹⁾ Pro měšťany nastaly neblahé časy. Kníže je utiskoval a když se bránili, volal na ně (r. 1651) vojsko.²⁾ Asi v tu dobu stavěl zdejší zámek a r. 1655 dne 20. listopadu zemřel.³⁾ Po něm následoval kníže *Julius František*. Skrze dceru jeho dostal se Ostrov v držení rodu *Badenského*, po němž spadl na dům *Rakouský*. V letech 1783—1798 byli knížata ze *Švarcenberka* dočasnými držiteli *Ostrova*; z posledních tři let zachovaly se počty stavební, z nichž jde na jevo, že zámek měl tehda tři části, totiž *Saský zámek*, *Červený dům* a *Šlikovský dům*⁴⁾ Od r. 1811 patří velkostatek linii *Toskanské*.

1) Bílek, Poppe, Dent. Lehen III. 232. 2) Arch. gub. 3) DZ. 478. C 9. 4) Wagnerova excerpta.

TVRZE V OKOLÍ OSTROVA.

Tvrz *Fermesgrynská* stávala bezpochyby při dvoru poplužním, nyní rozkouskovaném ve vsi téhož jména.¹⁾ Z majitelů jejich nejstarší nám známý jest *Hilbrant Prejsnar*. Ten prodával r. 1437 nějaké platy na poddaných svých v *Pernansgryně* *Albrechtovi* *Pernšteinarovi*.²⁾ Za časův válek mezi jednotou *Poděbradskou* a *Strakonickou* držel tvrz tuto *Petr ze Šternberka*. Jakým způsobem se v její držení v této odlehle krajině dostal, nevíme; snad jí dosáhl tehdaž, když počal vládnouti *Bečovu*. Nepřítel jeho *Mikuláš Hasišteinský* z *Lobkovic*, spojenec jednoty *Strakonické*, přepadl potom tvrz zdejší a dobyv, vyvrátil. Když potom r. 1450 velký sněm do *Prahy* svolán jest, rozdílce téhož sněmu mezi stranami vypověděli, aby i též tvrze, ač rozbořené, však tak jakž nyní jest, i se všim což k tomu přísluší, *Nikolaj* též ve čtyrech nedělech od této naší výpovědi panu *Petrovi*, neb komuž on poručí, v jeho moc postúpil.³⁾ Roku 1502 seděl tu *Václav Hostaur*.⁴⁾ Roku 1557 byla ves při panství *Ostrovském*.

Ve vsi *Velechově* byla tvrz poměrně pozdě. Ves patřila v l. 1142—1336 klášteru *Dokvanskému* a později k *Haušteinu*. Králové tu vysadili manství, z něhož služby komány ke hradu *Haušteinu*. Snad byli jeho držiteli bratři *Oldřich* a *Erhart* z *Rugeheusenšteina*, kteří r. 1359 ke zdejšímu kostelu kněze podávali. Ves byla příslušenstvím hradu *Haušteina* a čteme-li, že poručníci sirotka po n. *Štefanovi Šlikovi* tvrz *Velechov* do času najali *Burjanovi Šlikovi*, může se to jen na manství vztahovati.¹⁾ Když držel manství to r. 1565 *Lorenc Langner*, již ani služeb nevykonával. Roku 1570 postoupil *Jošt z Mangoltu* tvrz a dvůr *Velechov* synu svému *Adamovi*.²⁾ Nedlouho potom manství to zaniklo. Bratři *Šlikové* odprodali r. 1578 ves *Velechov* *Lukrecii Šlikové* roz. ze *Salmu* vdově.³⁾ Od této nabyli *Velechova* r. 1582 *Tomáš Tysl z Daltic* a držel do r. 1599. Pak prodal tvrz *Velechov* *Sibylle Šlikové* vdově⁴⁾, a tato hned r. 1600 *Matyáši Šlikovi z Holčic*.⁵⁾ Tento zemřel před r. 1612 zůstaviv vdovu *Rovinu Alžbětu*.⁶⁾ Tato koupila r. 1614 statek *Velechov*, ale nemožou ho pro dluhy udržeti, prodala jej zase *Štefanovi Šlikovi*

1) Porov. Heber's Burgen ac VII. 85. 2) Paprocký o st. ryt. 149. Ves se připomíná již r. 1273. (Reg. II. 333.) 3) Arch. č. II, 289. 4) Arch. Chebský.

1) Regesta Boh. Lib. conf. DZm. 3. L. 2. 2) Arch. mus. 3) DZ. 64. D 15. 4) DZ. 129. A 23. 5) DZ. 174 M 20.

z Holče.¹⁾ V držení Šlíkův zůstal Velechov až do r. 1651. Téhož roku prodala poslední té pošlosti Kateřina Eleonora Mörderova roz. Šlíkovna vdova statek Velechov »s úpravně vystavěným obydlím, se čtyřmi dobře zřízenými pokoji, v nichž zeman bydlí, se nesmí stydět, které jest otočeno vodním příkopem k nasažení ryb a k obraně proti nepřátelům způsobilým«, *Oliverovi* svob. p. z *Wallisu*, c. l. nejvyššímu.²⁾ Velechov byl samostatným statkem do naší paměti.³⁾

Nad Velechovem na levém břehu Ohře strmí hora *Tebisberg* (Děvice?), na níž prý hrad stával.

Proti ní vypíná se *Radešovská hora* (Radisberg), na níž prý také hrad stával. Zdáli to byly středověké aneb starší hrady, není nám známo.

Také *hradště* v vsi Vojkovic (Burgstadt) pochází bezpochyby ze starší doby. (Srov. Reg. II. 333.)

V *Děpoltovicích* (Tüppelsgrün) povstala tvrz teprve na konci 16. st. Prvotně (r. 1273) stála tu ves Dipoltsgrün (Reg. II. 334), která byla založena klášterem Teplským v újezdě Hroznětinském. S tímto dostala se v 15. st. ke kraji Loketskému a dělení r. 1485 a 1489 k Falknovu. Roku 1540 postoupil jí *Volf Šlík* bratru svému Albnovi. (Reg. kom. soudu.) Štefan Šlík prodal r. 1594 ves Typlskryn se sídlem neboližto domem k bytu vystavěným *Jáchymovi* z Jonu (DZ. 170. D 28), ale zase ji r. 1602 koupil a téhož roku zase *Kryštofovi* Šlíkovi prodal. (DZ. 177. F 13.) Od tohoto postupy Děpoltovice (r. 1605) manželce jeho *Anně Marii* roz. ze *Švamberka*. (DZ. 179. G 27.) Ta držela též statek do smrti a po ní sestra *Saloména* vdaná z *Viršperka*. Od

¹⁾ Reg. kom. soudu DZ. 139. C 24, 187. B 2. ²⁾ DZ. 311. M 6. ³⁾ Držitelé u *Sonmra*. (Elb. 139.)

ní prodán r. 1630 *Janovi Jáchymovi Ratiborskému ze Chcebuze*. (DZ. 144. B 2, viz i *Dvorského Paměti žen* 296. 308.) Po smrti *Ratiborského* byl statek tak zadlužen, že přišel do prodeje. Prodán r. 1645 k *Ostrovu*, k němuž až do r. 1819 držen.

Vesnice *Dalovice* (Dalwitz) a dvůr *Pfemilovice* (Premilowitz) bývaly dříve zvláštním statkem a stávaly tu panské domy. Zdáli to byly tvrze v našem smyslu, není známo.

Jižně od *Děpoltovic* blíže starodávného *Sedlce* jest ves *Stará Kole*. Zde bývala tvrz, ale teprve v 16. století a v *Nové Roli* kostel s farou již ve 14. století. Ves bývala prvotně majetkem *křížovníkův*. V 15. století uchváčena od světských majitelů a byla asi 100 let v zástavním držení *Karlovarských*. (Reg. k. s.) *Král Ferdinand* pustil ji dědičně r. 1562 *Arnoštovi* z *Jonu* (Arch. gub.) a ten jí zapsal r. 1567 své manželce *Anně Šejrotové*. (DZ. 16. B 1.) Asi tehda tu povstala tvrz, která se připomíná r. 1614, když *Otilie* z *Jonu* Starou *Roli* zeti svému *Zikmundovi Rabičdrovi z Rabič* postupovala (DZm. 237. G 17.) Rod tento seděl tu až do prostředku téhož století, později pak připojena *Role* k *Otovicům*.

V *Otovicích* připomíná se tvrz sice pozdě, ale zdá se, že tu byla ode dávna. Odtud pocházel vладыka *Kojata*. (1325, Reg. IV. 835.) Roku 1499 a 1502 patřily *Otnovice*, jak se jim tehda říkalo, *Jiljimu ze Štampachu*. (DD. 25. E 2. Arch. Chebský.) Roku 1525 držel je *Jiří z Jonu* (Urbář *Loketský*), pak r. 1562 potomek jeho *Arnošt* spolu se *Starou Rolí* a r. 1573 vdova jeho *Anna* a konečně v letech 1592—1609 *Jáchym z Jonu*. (Arch. gub. Reg. k. s. DZ. 94. E 17.) Po jeho smrti držela je vdova *Otilie* z *Jonu* roz. ze *Žďáru*. (Viz nahofe.) Později patřily *Otovice* šlechtické rodině v. *Eutern*, od r. 1668 *Mikulši ze Štensdorfu* a pak (1673) rodině v. *Kroppau*. (DZ. 114. M 1, 115. E 6.)





BŘEZINA HRAD.



edaleko Radnic jest Březina, hraběcí zámek Šternberský teprve ku konci 18. století vystavěný. Pod tímto zámkem jest zajímavá zřícenina a zbytek starého hradu. Návrší, na kterémž zámek stojí, vybíhá tu v úzký skalnatý ostroh, který jest tam, kde jest nejužší, překopán. Před tím příkopem stála až do sklonku minulého století sýpka a blízko ní býval poplužný dvůr, což vše svedeno a s hradištěm do zámeckého parku pojato.

Hradiště samo jest úzké a na některých místech nedostupné, poněvadž jsou tu skály na způsob stěn přitesány. Základní plocha hradiště jest tvaru nepravidelného asi jako pravouhelného trojhranu, jehož ostré úhly zastoupeny jsou tu lalokovitými tvary. Na počátku a na konci jest hradiště úzké a nerovné. V jeho prostředku, kde se v pravý úhel láme, stojí čtverhraný palác (s rohem proti přichozímu zakulacený) také nepravidelného základu. Stavení to, ještě do znamenité výšky se vypínající, dobré paměti Kašpar ze Šternberka dal r. 1810 opravit, přikrytí a zříditi jako zahradní altan.

Ves Březina připomíná se poprvé r. 1379, kdež ji držel jistý Ondřej s částí Vráže a Levec,¹⁾ hrad teprve r. 1389, kdež patřil *Jindřichovi z Elstrberka*. Možná, že tento jej vyzdvíhl. Týž obdařil r. 1389 kostel ve Vlčkově neb Velké Lhotě²⁾ a od r. 1391 byl pánem na Spáleném Poříčí. Po něm následoval (r. 1398) *Jan Žid z Vetlí*, jenž byl r. 1400 patronem ve Lhotě³⁾ a r. 1407 již mrtev. Od něho koupil *Václav ze Švamberka* Březinu před r. 1404.⁴⁾ Jeho nástupcem byl *Něpr Duc z Vařin* a nazývá se pánem na Březině, zejména v listu Kunráta arcibiskupa (r. 1414), jímž Ducovi a jiným vladykám dluh zapisoval.⁵⁾ Za následujících válek proslavil se Duc jako horlivý příslušník katolické jednoty Plzeňského kraje.⁶⁾ Zemřel po r. 1429 a následovali v držení Březiny synové jeho *Harant* a *Otík*. Onen vyskytuje se od r. 1435 jako pán na Březině a v potomních dobách jako svědek v rozličných soukromých bězích a naposled r. 1460.⁷⁾ Od r. 1453 vyskytuje se s ním syn *Jan*, jenž ještě r. 1486 a potom Březinu držel.⁸⁾ Obdržev r. 1498 majestát na potvrzení vsi Darové, zemřel nedlouho potom. Ve Březinu uvázal se jeho dědic *Zbyněk z Buchova*,⁹⁾ ale nepodržel ji, nýbrž prodal r. 1499 *Bohuslavovi Litevskému ze Svinař*.¹⁰⁾ Po tomto následoval *Jiřík* (bezpochyby syn), jenž prodal Březinu ok. r. 1520 *Kateřině ze Slatiny*.¹¹⁾ Tato byla manželkou *Drslava Černína z Chuděnic*, pročež se tento v l. 1524—1531 pánem na Březině nazývá¹²⁾ Kateřina přečkala ho a zemřela ok. r. 1544. Ve Březinu uvázal se napřed *Mikuláš*, nejstarší syn, ale zemřel krátce po r. 1547;¹³⁾ následoval po něm bratr *Vilém*, ale týž v l. 1560—1562 bezdětek zemřel. Zůstalo tedy panství dvěma mladším bratřím *Janovi* a *Václavovi* (staršímu) a *Václavovi mladšímu*, synu n. Mikulášovu.

Roku 1562 dělena mezi ně pozůstalost mateřská. Jan dostal za díl Přivětice s částí Radnic, Václav starší Březinu též s částí Radnice.¹⁴⁾ Dílu Václava mladšího neznáme. Václav nepodržel dlouho Březiny, nýbrž směnil ji před r. 1566 s *Kryštofem Muchkem z Bukova* za statek Těnovice.¹⁵⁾ Kryštof pak

¹⁾ Berně. ²⁾ Lib. erect. XII. ³⁾ Arch. Plzeňský, Lib. cont. ⁴⁾ DD. 18, f. 115. ⁵⁾ Arch. bibl. Praž. ⁶⁾ Arch. č. III. 204
⁷⁾ Lib. conf. Arch. Plz. a Třeboňský. ⁸⁾ DD. 16, f. 208. Arch. č. VIII. 500. ⁹⁾ Arch. č. VI. 568. ¹⁰⁾ Rel. tab. II. 524. Arch. č. V. 573.
¹¹⁾ DZm. 5. ¹²⁾ Knihy manské Křivoklátské. Reg. k. s. ¹³⁾ Arch. gub. a mus. ¹⁴⁾ DZ. 62, J 19—29. ¹⁵⁾ DZm. 5. Reg. 16. G. k. s.

připojil Březinu ke statku Oseckému. Ale netrvalo to zase dlouho a směna ta zrušena, a nacházíme Václava zase r. 1573 jako pána na Březině, kterouž pak prodal r. 1576 *Jeronymovi Hrobčickému z Hrobčic na Manětíně.*¹⁾

Jeronym za několik let udělal si velké bohatství, přikoupil pomalu Krašov, Hartenštejn a ještě nějaká jiná. Zůstalo po něm několik synů, totiž *Jan Vilém, Karel Vratislav, Ferdinand Burján, Ludvík, Zdislav Albrecht*, kteří se brzo po smrti otcově o zboží svá podělili, rozvrhše je na pět dílů. Brzo po tom dělení Ludvík zemřel, a tuž ostatní bratři (mimo Zdislava nezletilého) při pohřbu mezi sebou promluvili a jednali, poněvadž jeden bratr zemřel, že ty cedule dílčí prvnější minouti a statek na čtyři díly rozdělen býti

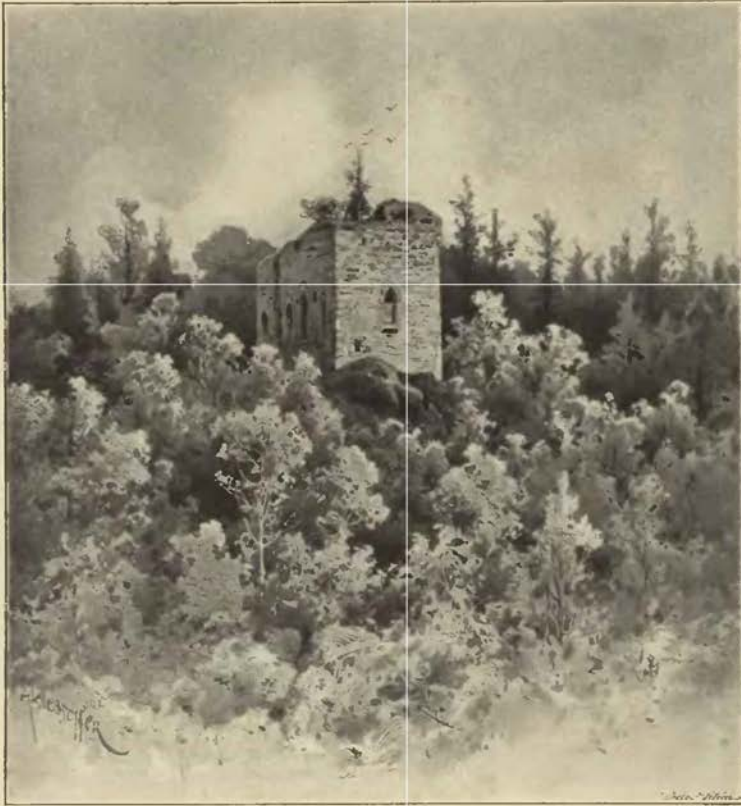

Hrad Březina.

musí.²⁾ Při tom dělení (r. 1606) obdrželi Zdislav Manětín, Karel Krašov a Slatinu, Ferdinand Hartenštejn a Jan Vilém Březinu.

Jan Vilém nedobře hospodařil a proto (r. 1608) dostala se Březina v držení předního věřitele *Jana z Klenovéhoho a z Janovic na Žinkově, Novém hradě a Žitíně*, který byl král. radou, komořím a nejvyšším písařem království Českého.³⁾ Zemřel r. 1624, odkázav veliká svá zboží synu svému *Vilémuvi z Klenovéhoho*, jenž r. 1628 *zámek Březinu a tvrz Osek* prodal *Lidmíle Příchovské rozené z Kokořova na Krašově*.

Lidmila spojené statky Březinský a Osecký před smrtí svou odkázala *Petrovi Jiřimu z Příchovic*, manželu svému, jenž držel zboží četná, Hradiště, Kocence, Radnice a Žďár a byl cis. radou a nejvyšším sudí. K Březině připojil statek *Přívětický*, ale ačkoliv byl bohatý, přece tak zle hospodařil, že při jeho smrti († r. 1640) všechny statky velice zadluženy byly. Březinu zdědily dcery jeho *Sibylla Alena, Anna Lidmila a Kateřina Salomčína*. Tato však byla ještě nezletilá a starší sestry nechtěly statek pro mnohé dluhy zpravovatí, poněvadž statek ani zdržeti nemohly, prodaly jej r. 1642 *Petrovi Pavlovi Malovci z Chýnova a z Vnitřberka* a manželce jeho *Lidmíle Elišce rozené z Kokořova*. Později koupil Malovec (r. 1651) od sester

¹⁾ DZ. 19. B 3. ²⁾ DZ. 188. N 26—O 3. ³⁾ DZ. 134. F 19.



Knize Louvenstein



Knize Windischgrätze



Knize Woetternich



Hrabé Abun-Belasy



Housman-Neamedy



Ulický z Neonice



Hr. Loosy z Losimálu



Weirabel z Treuhofu



Elpognar z D. Senfeldu



Losky z Rabšteina



Gryspek z Grispachu



Woerklinský z Woerklina



z Bellio



z Tisové



z Osoba

Erby rodin usedlých na Pízensku a Loketsku.



Herabé Lützov.



Herabé z Tburnu.



Herabé z Gleichen.



Prourm z Koirchuc.



z Čistě.

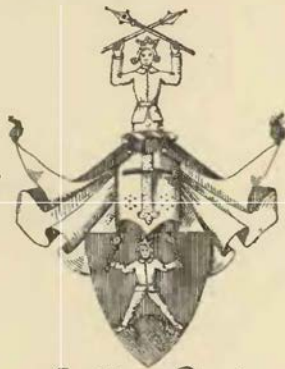

Junkber z Bigato.



Sedleckij z Vjezdce.



z Lidova.

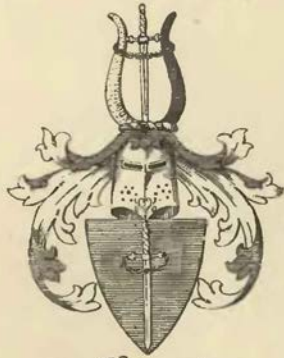

z Harnachu.



Frolbofer z Purkerštorfu.



z Tschöbör.



ze Steinsdorfu.



z Pantnova.



z Ksalonic



ze Štitar.

W. Kral. 1877

Erby rodin usedlých na Plzensku a Loketsku.

Sibyly Aleny (provdané Horšické na Žďáře a Horšicích), Kateřiny Salomény (vdané Kocové z Dobrše na Novém trhu a Dolních Lukavicích) a panny Anny Lidmily vše z Příchovic (dcer Petra Jířka svrchuřečeného), statky Přívětický a Radnický a spojil je s Březinou, čímž utvořil nynější panství Radnické.

Po smrti Malovcové († r. 1660) dědily statky jeho vdova Lidmila Eliška a synové *František Fríbík* a *Ferdinand Antonín*. Ti se r. 1661, 14. listopadu o zboží zděděná rozdělili. Ferdinandovi ještě tehda let nemajícím přiděleny dvůr Přívětický se vsí, město Radnice a vsi, František Přibík vzal si Osek ves s tvrzí a vsi, mateři jich přikázán díl Březinský s vesnicemi.

Když Petr Pavel Malovec statek Březinský r. 1642 kupoval, byl hrad neporušen a v dobrém stavu; bezpochyby na něm také držitelé bydlili. Snad se stalo v následujících potom válečných a nepokojných letech, že starý hrad pustl a že si držitelé při něm nové stavení k svému obydlí vystavěti musili. Když se pak r. 1661 při dělení panství Březinského všechny části dopodrobna popisovaly, byl hrad již zpustlý, neb v dílčí ceduli takto se popisuje: „Předně zámek Březina v tom způsobu pustém, jakž se vynachází, při tom štoček z kamene vystavěný, i s těmi hořejšími světničkami, komorami, dolejší světnic, kdež nyní ratejna, s sklepem, lůškem, kuchyní i s celým tím zavřítím, což k tomu přináleží.“ Statek Přívětický oddělen r. 1661 pro syna *Ferdinanda Antonína*,¹⁾ a tak syn a matka hospodařili až do r. 1673. Tehda prodali oba statky Březinu, Přívětice a Radnice *Maximilianovi Františkovi Boryňovi ze Lhoty* na Brabancích a Olbramicích, vše za 47.800 fl. rh. a tak dva díly bývalého panství zase spojeny. Boryně zemřel r. 1674 a tu obdržela poručnictví nad statkem a dcerami třemi ještě nezletilými vdova zůstala *Johanka Maximiliana* rozená z Věžník (30. ledna 1675). Z dcer těchto nejstarší *Františka Kateřina* v mládí svém zemřela, *Antonía* vdala se za nějakého pana *Racenbergára*, *Marie Konstancie* zasnoubena jest hraběti *Innocentovi z Bubna a z Litic*, načež obě sestry právo své dědičné k Březině, Přívěticům a Radnici mateři své (27. června 1681) postoupily. Tato se vdala v druhém loži za hraběte *Kunatu Jaroslava z Bubna a z Litic* a prodala r. 1682, 14. října statky Březinu, Přívětice a Radnici zeti svému již řečenému *Innocentovi z Bubna* za 63.000 fl. rh., od něhož statky ty koupil r. 1698 *Kryštof Jindřich Vinkler z Heimfeldu*. Od něho dědictvím přešly (r. 1712) na manželku jeho *Lidmilu Konstancii* rozenou z *Bubna a z Litic*. Tato se vdala r. 1719 po druhé za hraběte *Kazimíra Ferdinanda z Kuppervaldu*, jemuž postoupila panství svého, jelikož on však r. 1730 zemřel, zase ho nabyla. Před smrtí svou (r. 1736) odkázala „panství Radnické“ svému strýci hraběti *Janovi Václavovi z Bubna a z Litic*. Od dědicův jeho přešlo panství veřejnou dražbou (r. 1758) na *Jana hraběte ze Šternberka*, jenž je prodal r. 1773 manželce své *Anně Josefě* roz. *Krakovské z Kolovrat*. Od ní zdědil je r. 1790 syn *Fáchym ze Šternberka*, jehož potomkům dosud náleží.

Ten vystavěl nedaleko starého hradu ku konci předešlého století nový zámek. On i jako bratr jeho slavný Kašpar zabývali se na zámku tomto přírodními vědami.

¹⁾ DZ, 313. P 18.

TVRZE OKOLO RADNICE.

PŘÍVĚTICE.

Ves Přívětice u Radnic skládá se ze dvou částí, totiž vlastní vsi, která je na potoku výše a dvoru poplužného na něm níže. Předkové rozeznávali proto Hořejší a Dolejší Přívětice. Nade dvorem na ostrohu stojí kostel. Na jižní straně dvora spatřovaly se zbytky zámečku, na jejímž místě r. 1846 veliká sýpka vystavěna. Starší tvrz stávala, tuším, u kostela.

Tento byl ve 14. století farním a podací vykonávali vладыky Přívěticti a držitelé blízké vsi Újezdce nyní zpustlé. Roku 1358 byli tu pány Diviš a bratři Ota a Žehart. Roku 1379 bylo tu několik statků. Dolní Přívětice držel Amcha, Horní bratři Zdeněk a Blahuta, kteří se již r. 1372 připomínají. Kromě toho měl v jedné z obou také Jířk svůj statek¹⁾ a část patřila ke hradu Vildšteinu. Jířk zemřel ok. r. 1381, zanechav vdovu Bohunku.²⁾ Jak se zdá, sceloval Přívětice *Soběhrd* (1399—1406), kupuje drobné statky; Ondřej prodav svůj statek, držel v letech

1403—1408 Újezd sv. Kříže.¹⁾ Asi ok r. 1406 koupil *Něpr Duc z Vařin* statek Přívětický a připojil jej pak k Březině

Když bylo panství Březinské r. 1562 rozděleno, dostal *Jan Čertn z Chudčic* za svůj díl Přívětice s vesnicemi a držel je ještě r. 1567,²⁾ avšak od r. 1576 vyskytuje se jako pán Přívětický *Vclav Čertn z Chudčic*, drže také Skomelno a Chomli ještě r. 1605.³⁾ Po něm následoval *Jan Heřman* odtudž (1615). Temuto zabráný r. 1623 a prodáný *Janovi z Klenového*,⁴⁾ od něhož je koupil r. 1628 *Petr Jiří Příchovský z Příchovic*.⁵⁾ Tento se stal později pánem na Březině a oba statky v jedno sloučil.

VAŘINY.

Mezi Březinou, Bezděkovem a Stupnem jest poloha ve Vařinách. Zde stávala ves, dvůr a jak lze souditi z polohy, též tvrz a to, tuším, na tak zvaném Pahůrku, místě čtverhranatém nejvýše položeném a kamenitém. Jednomu místu

¹⁾ Lib. conf., erect. XIIIa. 140. ²⁾ Arch. Radn. ³⁾ Reg. kom. s. DZm. 83. C 20. ⁴⁾ Rozvrž. sb. Bilek, Konf. 67. ⁵⁾ DZ. 300. E 21.

¹⁾ Lib. conf. Berné. Borový, Lib. erect. I. 91. ²⁾ Rel. tab. I. 486.

se říká »na starém ovčíně«. V těch místech vyorávalo se kamení se známkami malty

Vařiny patří ke starým osadám. Již r. 1283 psal se po nich *Beneda*.¹⁾ Ve 14. století seděli tu *Ducové*.²⁾ *Oldřich* Duc z Vařin vyprosil si r. 1385 odúmrl v Týnci u Plzně a současně (1386) žil *Jan*, snad bratr jeho.³⁾ Synem jednoho z nich byl *Něpr*, jenž před r. 1406 Přivěticí⁴⁾ a v ty časy také Březinu získal, k níž zboží Vařinské připojil. Roku 1499 stál tu ještě dvůr, ale ves byla z části osedlá a z části pusta.⁵⁾ V 16. století byly Vařiny úplnou pustinou a jen zůstalo jméno popluzí Vařinského.

SKOMELNO.

Nedaleko Radnic jest ves Skomelno, v níž tvrz v 15. století stávala. V l. 1379 a 1385 seděl tu *Otlík* a po něm r. 1399 a 1408 vdova *Henka*.⁶⁾ Zůstali po nich dva synové *Dobus* a *Jaroslav*, z nichž cnen r. 1427 Krašovice držel.⁷⁾ Tento měl Skomelno až do r. 1434, kdež zemřel, odkázav je Markétě manželce své.⁸⁾ Po něm následoval *Jan Rochlovec* a po něm *Onďřej Čapek ze Sulova*, jenž r. 1437 dvůr ve Skomelně a ves Újezdec od Markéty z Ostrova přikoupil.⁹⁾ Skomelno dědil po něm *Harant z Vařin*, jenž si r. 1453 se synem Janem právo odúmrti na něm vyprosil.¹⁰⁾ Harant připojil pak Skomelno ke Březině.

OSEK.

VOsece stávala tvrz na místě nynějšího zámku. Ves připomíná se již r. 1240 a byla sídlem Budivojovým¹¹⁾ Ve 14. století byla ves na tři statky rozdělena. Jeden dvůr s kostelem patřil arcijáhnu Plzeňského kraje; některou část měl farář a ostatek z tvrzí drželi vladky z Chrastu.¹²⁾ Z těchto *Lipolt* připomíná se od r. 1373 často v soukromých pamětech.¹³⁾ Roku 1383 byl úředníkem probošťa Vyšehradského, r. 1393 podkomořím na arcibiskupství. Vysazoval velkou část svých statkův zákupným právem a žil ještě r. 1402.¹⁴⁾ Roku 1401 připomínají se s ním synové jeho *Lipolt* a *Otlík*,¹⁵⁾ ale se žádným z nich se potom nesetkáváme. Třetím synem byl snad *Petr*, jenž držel v letech 1409—1423 blízký statek Hoholov.¹⁶⁾ Na Osece seděl pak *Jan z Chrastu*, jenž byl, tuším, vnukem *Lipolta* staršího a r. 1434 i Osek i Hořemyslice držel.¹⁷⁾ Týž zapsal Osek r. 1447 strýci

svému *Lipoltovi*, jenž se v něj r. 1454 po smrti Janově uvázal a k němu Hoholov připojil.¹⁾

Na počátku 16. století seděla *Barbora Čitovcova z Mělnice* na Osece. Týž statek odkázala r. 1521 dětem *Jana Muchka z Bukové* a sestry své *Eleny z Mělnice*. Jan se po její smrti v Osek uvázal a ještě r. 1532 tu seděl.²⁾ Po jeho smrti synové *Petr*, *Vilém*, *Adam* a *Kryštof* s mladšími bratry *Jáchymem* a *Vojtěchem* se v Osek uvázali a jej zjevíma r. 1543 drželi.³⁾ Petr ujal potom Osek ok. r. 1550 a Vilémovi postoupili bratři *Chodov* za díl.⁴⁾ Bratřím *Jáchymovi* a *Vojtěchovi* zapsal Petr díly jejich na penězích vzaté na Těnovicích, které k Oseku převzal.⁵⁾ Roku 1557 věnoval manželce *Evě Sezimovně z Ústí* na zboží Oseckém.⁶⁾ Zemřel nedlouho potom a Osek převzal bratr jeho *Kryštof*. Týž věnoval (1558) na Osece manželce *Anně z Počernic* a zemřel r. 1572, odkázav tvrze Osek a Těnovice manželce do stavu změnění a po ní strýni své *Lidmile* (dceři *Petrově*), manželce *Václava Karla ze Svárova* společně se strýci *Kryštofovými* a syny jeho bratří.⁷⁾ Anna bydlela v Rokycanech a tu r. 1581, dne 6. dubna zemřela, spadši z pavláčky i s prkny tak nešťastně, že si hlavu srazil.⁸⁾ V Osek a Těnovice uvázal se ihned *Václav starší Karel* a spoludědice *Muchkovské* v l. 1582—1583 splatil.⁹⁾ Zemřel nedlouho po r. 1603 a oba statky ujali synové jeho *Karel* a *Jan Tyburc*.¹⁰⁾ Poněvadž tento byl pánem na Těnovicích, zjevíma jest, že *Karel* dostal Osek za díl. Roku 1615 prodal jej *Petrovi mladšímu Říčan* z *Řičan*. Tomuto r. 1623 zabrán a prodán téhož roku *Janovi z Klenového*.¹¹⁾ Po té připojen Osek ke Březině aneb vlastně naopak, poněvadž se Osek za přední místo na panství pokládal.¹²⁾

Jak již vypravováno, přidělen Osek r. 1661 *Františkovi Frýdšlavovi Malovci z Chýnova*. Tento zemřel před r. 1681, zůstaviv z manž. *Polyxeny Lidmily* roz. *Vitiny* z *Rzavého* syny *Ferdinanda* a *Františka*.¹³⁾ Tento se dal k jezovitům a postoupil s bratrem *Oseka* své mateři. Když tato r. 1698 zemřela, dědila po ní Osek na jistý způsob dcera *Anna Antonina*, vdaná za *Ferdinanda Leopolda* syob. p. z *Nostic*.¹⁴⁾ Tomuto darovala syna *Václava* a tři dcery, kteréžto děti r. 1706 statek Osek po ní zdědily.¹⁵⁾ V držení rodu *Nosticovského* zůstal Osek až do r. 1734. Pro nedobré hospodářství uchwátily jej věřitelé.¹⁶⁾ Osek se dostal později pánům ze *Sternberka* a koupěn r. 1774 od dvorské komory. Od té doby měl stejný držitele se *Zbirohem*.

¹⁾ Reg. II. 555. ²⁾ V berní 1379 píše se *Dubec*. ³⁾ DD. 13, f. 120. Arch. Plzeňský. ⁴⁾ Lib. conf. ⁵⁾ Rel. tab. II. 524. ⁶⁾ Berné. DD. 13, f. 120. Lib. conf. *Acta* jud. ⁷⁾ Lib. conf. ⁸⁾ Rel. tab. II. 175. ⁹⁾ Arch. č. I. 174. rel. tab. II. 18 I. ¹⁰⁾ DD. 16, f. 208. Arch. č. I. 434. ¹¹⁾ Reg. I. 457. ¹²⁾ Berné. Lib. conf. ¹³⁾ Arch. Plzeňský. Držel též *Hořemyslice* a *Dýšinu*. ¹⁴⁾ Arch. č. II. 342. Lib. erect XII. 85. Arch. Třeboňský. ¹⁵⁾ Orig. zemského arch. ¹⁶⁾ Lib. conf. ¹⁷⁾ Staré knihy Rokycanské.

¹⁾ DD. 20, f. 80. ²⁾ DZ. I. B 26. Reg. k. s. ³⁾ DZ. 83, H 2. ⁴⁾ DZ. 85, L 5, 86, A 10. ⁵⁾ DZ. 86, J 11, 12. ⁶⁾ DZ. 12, L. 14. Reg. kom. s. ⁷⁾ DZ. 13, A 24, 17, N 9. Březanův *Petr Vok* 31. ⁸⁾ Pam. arch. VII. 315. ⁹⁾ DZ. 66, B 23, C 22, F 4. ¹⁰⁾ D Zim. 236. Z 19. ¹¹⁾ DZ. 292. F 29. Bilek, *Děje* konf. ¹²⁾ Na zámku *Zbirovském* jest *Osecká* kniha gruntovní, v níž jsou zápisy i z *Březinska* i *Přivětic*. ¹³⁾ DZ. 116, E 32, H 33. ¹⁴⁾ DZ. 118, A 14. ¹⁵⁾ DZ. 118, K 16. ¹⁶⁾ DZ. 160, J 19.





KRASLICE HRAD.



málokterého hradu lze tak zřejmě znáti snahu středověku po osobní bezpečnosti, jako u hradu Kraslického. Na hradišti sice není za mák, co by starý hrad vzpomínalo, ale zvláštnost jeho povrchu a vysoká poloha jeho s rozkošným rozhledem zajisté jest navštívení hodna. S namáháním vyleze dnes člověk na horu Hausberg (= hradiště), kde hrad stával, a diví se, kterak lidé tuto námahu po dlouhá léta podstupovali. Starodávná cesta (místy úvoz hluboko vymletý) jde nahoru dvoje, jedna od kostela, druhá od horního konce města. Obě spojují se na boku hory a stoupá se dlouho a vysoko až k lesu, který je přeměněn na sady. Po opětném stoupání místy do strmého vrchu přijde se na odstavec hory a jde se kus po rovině až k nejvyššímu místu, který není temenem, nýbrž brdem skalnatým, málo širokým a na dvě strany strmě spadajícím. Zbytku, jak již praveno, se tu nenachází, ani příkopu. Co bylo ze dřeva, zetlelo nejdříve, co bylo od kamene, rozpadalo a kamení svezlo se po bocích hory. V 16. století a potomních dobách byl panský dům u kostela, který jest posud majetkem velkostatku.

Kraslice (patrně Gresslas) založeny bezpochyby teprve ve 14. století¹⁾ a do husitských dob tu nebylo fary. O hradu jest jisté, že založen teprve ve 14. století a proto město se nazývá v majestátu, který dostalo od císaře Karla na Loketské právo (1370), Kraslice pod Novým hradem.²⁾ Zboží Kraslické bylo královským do r. 1401; tehda zastavil je král Václav Jindřichovi z Reitenbachu a Kunrátovi, bratru jeho.³⁾ Roku 1404 držel je Kunrát sám a zapsal se Vilémovi markrabě Mišenskému, že mu hradem Kraslickým bude sloužiti.⁴⁾ Oba bratři a jich bratr Vilém a Kunrát, syn Kunrátův, tropili odtud loupeže a násilí; pročež hrad od lantfrydu Chebského r. 1412 ztečen a ti, kteří tu dopadeni, zajati. Puštění z vězení na zápis, ale zboží Kraslického se ujal Janek Maleřík purkrabě Loketský a držel je ještě r. 1413 k Lokti.⁵⁾ Za nějaký čas zboží to zase Reitenbachům navráceno a prodáno pryč od nich Neithartovi Tostovi (1448). Nedlouho potom dostal se Kraslický hrad Jindřichovi Plavenskému. Když tento s nevěrnými pány Českými držel a kromě toho násilným jednáním i Sasy na sebe popudil, přišel o velkou část svého jmění. Vida, že se na Kraslickém hradě neudrží (snad proti Sasům), vypálil jej sám. Král Jiří mu proto Kraslici odňal a dostali ji (1466) od něho v manství Kunrát Metsch, hejtman na Fojtsperce, a jeho bratři Hanuš a Pecold.⁶⁾ V držení těchto saských rytířů a jiných Sasů zůstal týž statek až do r. 1487, kdež jej Jindřich Plavenský zase na komorním soudě obdržel.⁷⁾ Ale když Plavenský, jsa hejtmanem kraje Loketského, násilnosti Šlikův se stavovati jal a lid svůj proti nim válečně sbíral, zase přišel o Kraslici, které Šlikové mocně dobyli. Teprve r. 1506 zemský soud vypověděl, aby zámek Grezles ihned Jindřichovi postoupen byl.⁸⁾ Jindřich († 1519) svěřil Kraslici Václavovi Elpognárovi ze Šenfelda, buď mu ji zastaviv anebo jej tu úředníkem učiniv.⁹⁾

¹⁾ Lünig (Reichsarchiv) má list d. 1272. 13. Jul. jímž král Přemysl Jindřichovi staršímu Plavenskému hrad Grecklis s městečkem daruje, ale zdá se, že jest ten list podvržen. ²⁾ Archiv Kraslický. ³⁾ Pelzel, Wenzel II. 439. ⁴⁾ Archiv Svatováclavský a Drážďanský. ⁵⁾ Grادل, Geschichte des Egerlandes 315. ⁶⁾ Arch. Svatováclavský. ⁷⁾ Arch. č. VIII. 467. ⁸⁾ Arch. Loketský, Palacký na str. 94. ⁹⁾ Viz DD. 36, str. 3, reg. 2 F k. s. A 9.

Měl ji ještě r. 1522 v moci své, ale r. 1523 měl ji bratr jeho *Hanuš*, jehož kněžna Barbora, vdova Jindřichova, do soudu komorního obeslala viníc jej, že se uvázal v zámek *Grazles* práva k tomu nemaje. Neznajíce poměrů těch z nedostatku paměti, nevíme také, jakým způsobem *Hanuš Pluh z Rabšteina* Kraslice nabyl. Týž prodal r. 1527 Kraslické zboží *Jeronymovi Šlikovi z Holíče*,¹⁾ načež i královského potvrzení dosáhl; ale měl je teprve tehda v držení, když je na nějakém *Zvěstovi* vybojoval.²⁾

Jeronym zůstal v držení Kraslického zboží až do r. 1548. Když r. 1547 o Locket přišel, ponecháno mu čtvero panství v Loketsku v zástavě; ale r. 1548 vidělo se králi *Kynšperk, Šompach, Hertenberk* a Kraslici vybaviti a proto dal Šlikovi panství *Švaberské*.³⁾ V těchto zápisech všude se připomíná zámek, ale zdá se, že se tím míní starý hrad. Neznámým způsobem dostala se Kraslice v držení *Jindřicha Plavenského*. Snad se to stalo okolo r. 1551, když mu Loketský kraj zastaven. Když po jeho smrti (1554) synové jeho týž statek ujali, přijali léno na všechny své statky v Německu a na Kraslici (1555) od krále *Ferdinanda*,⁴⁾ ale pro dluhy prodali Kraslici *Jáchymovi Šlikovi*. Císař *Maximilian* byl by rád r. 1567 Kraslici pro sebe získal,⁵⁾ ale nežli k tomu došlo, prodána *Jiříkovi Glouchovskému ze Šumburka*. Tento pak se toho doprošoval a také domohl, že mu byly tvrz a městečko *Graslost* dědičně prodány a r. 1577 ve dsky vloženy.⁶⁾ Starý hrad tedy tehda již opuštěn byl a držitelé měli nové obydlí v městě.

O dějinách tohoto stavení lze jen velmi málo říci a co se potomních držitelův týče, patří spíše do dějin města, než tohoto stavení. Po všechno 16. století a až do r. 1666 patřila Kraslice pánům ze *Šumburka*, kteří o blaho města lépe se starali, než předešní držitelé, udělujíce mu hojně svobody. Když pak pro svou víru nesměli zůstat v držení Kraslice, prodali ji r. 1666 *Janovi Hertvíkovi z Nostic*,⁷⁾ jehož rod také Kraslickým přál. *Nosticové* tu byli vrchností až do r. 1850.

¹⁾ Arch. gub. DZ. 42. D 24. ²⁾ Březan ve vývodu Šlikův. ³⁾ Arch. gub. ⁴⁾ Německé manské dsky. ⁵⁾ Arch. Třeboňský. ⁶⁾ DZ. 19. J 3. ⁷⁾ DZ. 397. A 14.





Nejdeček od severu.

NEJDEK HRAD.



a konci města Nejdeka jsou zajímavé zbytky bývalého nevelkého, ale pevného hradu. Týž stával nad samým kostelem na skalnatém ostrohu, který z blízkého návrší vybíhá. Ostroh ten před koncem předělen byl dvakrát příkopem ve skále vytesaným, tak že mezi oběma byla neveliká skalka; ale dnes jsou příkopy zaneseny a skály odlomeny. Hrádek stál za druhým příkopem na skalce jako stěna rovná a byl asi tak veliké rozsáhlosti, jako nevelký městský dům. Na počátku skály stojí jediný zbytek hrádku, čtverhraná věž končitou střechou krytá, již se jako zvonice užívá. Skrze tuto věž byl vjezd do hrádku a posud se oboje brány zachovaly. Věž má velmi hrubé zdi, v dolních částech sem a tam střílnu anebo nevelké okno a teprve velká okna tam, kde jsou zvony zavěšeny, ale ta teprve prolomena v pozdější době. Věž byla někdy vyšší a měla nahoře ochoz a lucernu, ale protože byl hořejšek mdlý, stržen kdysi před 80 lety, a věž vypravena tak, jak se nyní spatřuje. Za věží jest skalka nevelikého rozsahu prázdná; její levá část jest přitesaná jako nějaká zeď. V ní prý byly sklepy. Ke skalce, na níž sem a tam se ještě kousek zdi vidí, přistavěny jsou domky.

Nový zámek nad městem stojící jest čtverhraná úpravně stavení v renesančním slohu se dvěma věžemi, po kratších stranách přistavěnými.

Nejdeček (prvotně asi Neidecke) povstal na území Loketského kraje kdysi na počátku 14. st. Zakladatelem byl snad *Kunrát Plík*, jehož syn *Petr* r. 1340 Jindřichovice koupil a r. 1341 hrad Nejdeček s dvěma vesnicemi od krále Jana v léno přijal.¹⁾ Týž vyskytuje se také jako podací pán kostela pod

¹⁾ Reg. IV. 314. 401.

hradem a žil ještě r. 1361. Nástupcem jeho byl (syn?) *Jindřich*, jenž v letech 1363—1394 Nejdek držel. Roku 1396 byl již mrtev, a na Nejdece vládla vdova Johanka se synem Jindřichem. Roku 1398 podával faráře Bušík z Prohoře (z rodu Caltův) snad jen jako poručník.¹⁾

Roku 1405 *Václav Frencl* se synem Petrem držel i Nejdek i Dolní Chodov, ale snad jen zástavou; neb r. 1410 prodal Jindřich hrad Nejdek s městečkem, doly na cín, hamry a příslušenstvím *Hanušovi Forsterovi*, purkrabí Chebskému, jenž na něm Markétě, manželce, s dovolením královým 1000 fl. věnoval. Roku 1413 prodal Hanuš hrad Nejdek *Janovi Malčříkovi*, purkrabí Loketskému, jenž byl ženat s Helenou z Nejdeka. Na počátku r. 1419 prodal Janek hrad Nejdek *Mikuláši* a *Hanušovi* bratřím *Frasum* a *Jindřichovi Koppovi* z Tannberka.²⁾ Rodina Frasuův držela svůj díl ještě r. 1430;³⁾ druhou část snad drželi nepokojní bratři Erazim a Hanuš z Tannberka, kteří sousedy tak dlouho trápili, až se skrze knížata Saská a purkrabí Loketského do vězení dostali. Když z něho r. 1434 propuštění byli, držel část Nejdeka také *Mikuláš Hysrle*. Právním postupem od Hanuše Koppa dostal se Nejdek *Kašparovi z Tetova*, jenž měl r. 1440 také neshody se Saským knížetem.⁴⁾ Od něho nabyl ho *Hanuš Henigar z Žeberka* a ten jej prodal r. 1446 *Matesovi Šlikovi z Lažan*.⁵⁾

Podle ujednání r. 1462 s králem Jiřím učiněného připojen jest Nejdek ke hradu a kraji Loketskému, ale zůstal v držení Matesově a jeho strýců. Když se Matesovi synové dělili, rozdělen jest kraj tento na tři díly, a tu se dostal Nejdek při prvním (ok. 1485) a druhém dělení (1489) *Mikuláši*, a to k dílu Falknovskému.⁶⁾ Když se pak r. 1522 tohoto synové dělili, dostal *Albin* Nejdek na svůj díl, ale prodal jej r. 1530 strýci svému Jeronymovi. Tento jej držel jen do r. 1538 a odevzdal jej čtyřem mladším strýcům, od nichž zase r. 1548 *Lorencovi Šlikovi* (Jeronymovu bratru) postoupen.⁷⁾ Lorenc zemřel u vysokém stáří. Dávno před svou smrtí postoupil Nejdeka synu svému *Janovi*, ale ten brzo zemřel zůstaviv vdovu Marii z Eku,

¹⁾ Lib. conf. ²⁾ Arch. c. k. dvorský. ³⁾ Rkps. bibl. Praž. XVII. E 26. ⁴⁾ Archiv Drážďanský. ⁵⁾ Arch. c. k. dvorský. ⁶⁾ Schlesinger, Elbog. Chronik. ⁷⁾ Reg. 18. F k. s. K 13. Hejtmanem tu byl r. 1554 Jiří Hakentjevl. (Arch. Třeboňský.)

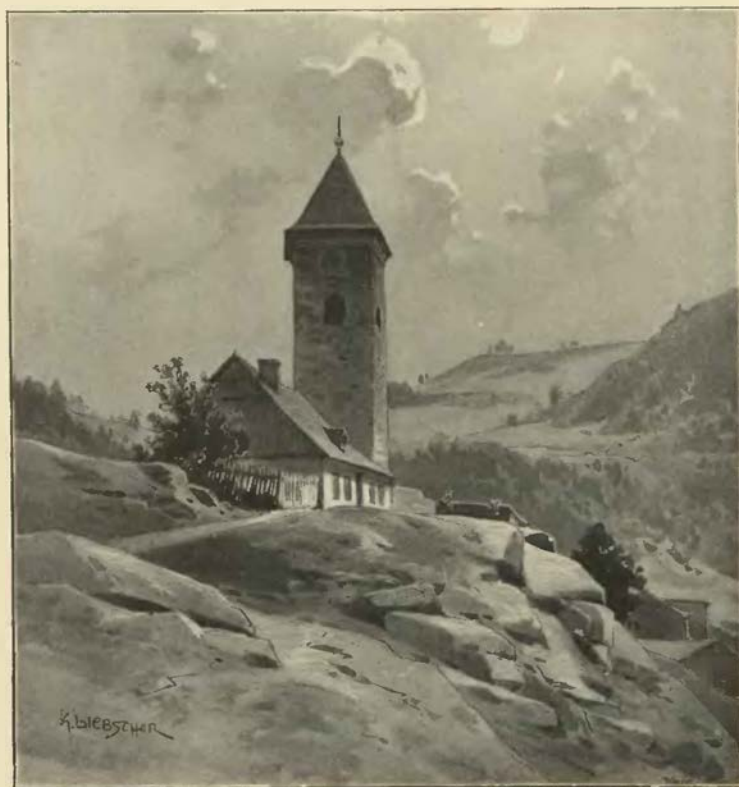

Nejdek od jihu.

kteřá se pak za Abunda Šlika vdala. Protože o jmění zemřelého pořádnost neučinila, donucena jest r. 1562 ke smlouvě s Lorencem, již připověděla mu vydati listy na Nejdek, pečeti n. Jana a n. Štěpána, synů jeho, a střelbu v ceně 1000 kop, kterou z Nejdeka odvézti dala, ale vyplnění teprve dosuzovati se musel.¹⁾ Nejdek se dostal synu *Kryštofovi*, který byl pán učený, ale také si rád při pračkách omočil. Nejdek snad na čas zastavil, a tím si snad vysvětliti můžeme, že se r. 1568 Jindřich z Regeru pánem jeho nazývá.²⁾ Kryštof zemřel r. 1578 dne 21. července, odkázav peníze na zvon.³⁾ Zůstala po něm vdova Barbora z Kolovrat, která Nejdek k ruce čtyř svých synů držela. Nejstarší z nich, Ludvík, ujav statek, z nedočkávkosti prodal díl svůj, který by na něj přijíti měl, Jiříkovi ze Šternberka r. 1588.⁴⁾ A poněvadž se potom statek ten zadlužený mezi dědice dělití nemohl, *Štěpán*, druhý syn, věc tu vznesl na zemský soud a r. 1590 ten statek od bratří a Jiříka koupil⁵⁾ a na zaplacení statek Děpoltovice odprodal. Štěpán byl první, který městečko svobodami obdařil (1602). Učinil tak, když věděl, že Nejdek neudrží. Prodal téhož roku zámek Nejdek s mlýnem při něm a ostatním příslušenstvím *Bedřichovi Kolonovi z Felsu*.⁶⁾ Tento zemřel r. 1614 zůstaviv vdovu Annu Barboru ze Šumberka a syny *Jana Jiří, Viléma a Volfa Linharta*, které vychovával známý spisovatel Šimon Partlic ze Špicperka.⁷⁾ Mladí páni potvrdili r. 1625 svobody města;⁸⁾ majíce se r. 1628 pro víru vystěhovati, postoupili statky Nejdek a Javorný švakru svému Filipovi Kracovi z Šarfenšteina, ale protože Krac neplatil, zrušena smlouva a bratřím z Felsu povoleno na dotčených statcích za příčinou prodání jich ještě se zdržovati. Ale protože Jan Jiří a Volf v letech 1631—1632 se Sasy do země přišli a statků okolních katolických vrchností se ujali,⁹⁾ zabrán Nejdek bez ohledu na Viléma, jemuž se vina nedokázala, a prodán *Heřmanovi hraběti Černínovi z Chudčovic*.¹⁰⁾ V držení Černínů zůstal Nejdek až do r. 1734, kdež oň dědiců n. Františka *Jozefa* prodán *Ludvíkovi Jozefovi hraběti z Hartigu*,¹¹⁾ jehož rod tu po celé 18. století vládl. Kdy se přestalo na starém hradě bydlet a kdy nový zámek vystavěn, není známo.

¹⁾ Reg. 18. F k s. K 13. Jan se již r. 1555 seděním na Nejdece psal. (Reg. k. s.) ²⁾ DZm. 6. ³⁾ Nápis na zvonu v Nejdece.

⁴⁾ DZ. 166. B 11. C 2. ⁵⁾ DZ. 167. H 17. H 25. ⁶⁾ DZ. 177. A 13. ⁷⁾ Jireček, Rukověť II. 82. ⁸⁾ Arch. Nejdecký. ⁹⁾ Mittheil. XIV. 18.

¹⁰⁾ Břlek, Děje konf. 97. ¹¹⁾ DZ. 504. H 19.

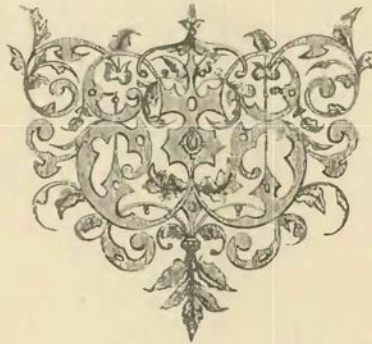



Hradiště u Kynšperka.

KYNŠPERK HRAD.



Mezi Falknovem a Chebem nad řekou Ohří vypíná se návrší, na němž stojí město Kynšperk. Na některé strany návrší spadá volně, na jednu strmě. Na nižším odstavci tohoto návrší stojí kostel v parukovém slohu postavený. Odtud volně se zdvihá návrší přes rynek až ke konci města. Za ním vypíná se tak zvaná zámecká hora (Schlossberg), ze všeho návrší nejvyšší část. Dobře tu lze znáti místo, kde stával nevelký hrad do podkovy založený a posud příkopem do pola zaneseným objatý. Na hradišti jsou pole, příkop zarostl travou. Před hradem na třech stranách bylo rozsáhlé předhradí, jehož povrch dnes vyhlíží jako dva trojhrany, poněvadž prostřední jeho část k městu hledící jest rozkopána. Pod samým hradem jest sice odstavec, pak ale následuje příkrý bok návrší. Paprocký dí o tom hradu, že byl z dříví toliko vystavěn, však vysoce třemi okopy ohrazen.¹⁾

Město povstalo ve 13. století. Před tím tu byla holá hora, které se říkalo *Cuningberch* (Králova hora). Král Václav dovolil (1232) klášteru Doksanskému, aby tu město vyzdvihl,²⁾ ale za nedlouho z držení kláštera vybaveno, protože tu bylo potřebí pevnosti. To se stalo bezpochyby králem Přemyslem. Král Václav daroval podací kostelní tudíž křížovníkům s červenou hvězdou (1286), ale čtyři léta potom král podací to klášteru Valdsaskému „navrátil“.³⁾ Avšak konečně křížovníci si přece právo své udrželi do dneška.⁴⁾

Při převzetí Kynšperka do královské správy zřízena tu poprava, k níž přiděleno přes 40 vesnic. Zároveň asi v 50 vesnicích zřízena manství služebná, jichž šlechtičtí držitelé byli povinni na obranu pevnosti sloužiti. Znána jsou pod jménem *Leuchtenberská léna*, protože lantkrabím Leuchtenberským až do r. 1402 patřila.⁵⁾ V držení Leuchtenberských jinak se nemohla dostati, než královským darováním, a to zase tak, že byla buď udělena v manství aneb zastavena; ale ani v domácích, ani zahraničních pamětech nic o tom není zachováno. Toto zřízení manské bylo ku konci 13. století dokonáno, neboť odtud se již manové pišice se po Kynšperku připomínají, totiž r. 1290 *Volfart* (tuším předek *Planknárův z Kynšperka*), r. 1296—1300 *Bera* a *Jindřich*, r. 1303 *Albert*, syn *Volfartův*, r. 1313 s bratrem *Ebrhartem* a r. 1318 zase *Ebrhart sám*.⁶⁾

¹⁾ O st. ryt. 149. ²⁾ Reg. I. 370. ³⁾ Reg. II. 595, Gradl, Mon. Egr. ⁴⁾ Reg. III. 337. ⁵⁾ Obširně o nich v pojednáních Bavorské akademie. Hist. Cl. VI. 2. 257, a Mitth. GDB. XXVI. 268, ale jich původ posud nikdo nevysvětlil. ⁶⁾ Gradl M. E. Arch. iř. Mnichov. Reg. III. 170.

V l. 1352—1364 připomíná se jakýsi Jindřich, jenž držel v manství dvůr při městě a částí okolních vesnic. Albrecht Planknár držel polovici mlýna pod hradem v touž dobu.¹⁾ O hradu samotném se nic nedovídáme.

Karel IV. udělil Kynšperským (1364) městské právo a dovolil jim, aby udělali okolo města příkop a otýnili se, a král Václav svolil (1406), aby lidi odjinud pro sváry zběhlé u sebe přijímali a v městě osazovali.²⁾ Týž král zastavil r. 1408 hrad a městečko Kynšperk *Mikuláši a Janovi* bratřím *Forsterům*, tak aby mu byl otevřeným hradem.³⁾ Později *Endres starší ze Štampachu* nabyl této zástavy a císař Zikmund zastavil mu r. 1426 zámek a město Kynšperk a jisté peníze připsal.⁴⁾ Tento Endres nazýval se starším. Roku 1437 utiskoval měšťany, kteří se proto bouřili.⁵⁾ Po Ondřeji následovali synové *Volfgang, Jan, Kryštof a Jan mladší*, kterým král Ladislav hrad Kynšperk potvrdil,⁶⁾ a týmž způsobem to učinil král Jiří r. 1460 Volfgangovi a Janovi. Naposled tu vládl Kašpar. Jako všichni Štampachové byl pán nábožný. Kostelu zdejším zepsal r. 1479 pěkné věno na záduší při oltáři sv. Barbory.⁷⁾

Po smrti Kašparové byly spory mezi poručníky dětí a vdovou, která přátele své proti nim ze Sas volala. Vznikly z toho pře (1480), v nichž Šlikové jako přední poručníci vyhráli.⁸⁾ Jak dlouho potom Štampachové Kynšperk drželi, není známo.⁹⁾ Na počátku 16. století držel jej jakýsi *Filip Sentingár* a po něm *Jetřich z Gušteina*. Tomuto jej král Vladislav r. 1508 potvrdil, a poněvadž zámek a městečko jemu od nepřátel jeho vypáleno, připsal mu 500 kop na stavení. Roku 1509 mu potvrdil také tvrz Štanhuf a vesnice přikoupené a popravu nad 40 vesnicemi.¹⁰⁾ Po smrti Jetřichové spadl Kynšperk na bratří jeho Kryštofa, Jana a Volfa, kteří o něj smlouvu učinili. Chtěl jej převzít Jan a bratřím peníze zaplatiti.¹¹⁾ Když však Kryštof a Jan v l. 1516—1518 zemřeli, Jindřich a Volf, bratří, učinili r. 1521 novou smlouvu. Volf přejal všechnu pozůstalost Jetřichovu na pět let a slíbil Jindřichovi peníze posílati. Na splacení dluhů Janových měl se Kynšperk prodati neb zastaviti.¹²⁾ Volf jej prodal před r. 1523 *Štěpánovi Šlikovi z Holiče*, ale bratru se nic nezavděčil.¹³⁾

Po Štěpánovi dostal se Kynšperk *Albrechtovi Šlikovi*, jenž jej k Loketskému kraji připojil a r. 1541 strýci svému *Feronymovi* postoupil.¹⁴⁾ Když r. 1547 Loket propadl, ponechán mu Kynšperk jako zástavní statek, kterýž však po roce *králi Ferdinandovi* směnou za panství Švamberské postoupil.¹⁵⁾ Kynšperk tedy se stal zase královským panstvím, a za hejtmana ustanoven Mikuláš Štolc ze Simsdorfu.¹⁶⁾ Týž zde zůstal i po r. 1551, když byl Kynšperk s krajem Loketským zastaven, zejména ještě r. 1553.¹⁷⁾ Kynšperk pokládán odtud po dlouhou dobu za příslušenství Loketského hradu.

Ku konci 16. století pojali u dvora úmysl celý Loketský kraj rozprodati. Za tou příčinou poslání r. 1594 komisaři do Kynšperka, aby jej, Šonpach a Hertenberk ocenili, ale ti neměli mnoho naděje, že by se kupec našel. Za to však vyjednáno od Kynšperských 100 tolarů ročního platu za to, že jim povoleno o statcích řídit, měšťany přijímat a propouštět i pivo vařit. Na to dán jim r. 1595, 22. června majestát.¹⁸⁾ Nedlouho potom prodán Kynšperk *Hanušovi Popovi*, nejstaršímu komornímu služebníkovi císařovu, purkrabí ve Chbě a mytnému v Ipsu.¹⁹⁾ Ačkoliv tomuto r. 1599 mocný list dán, aby mohl o statku svém řídit, ale že pořizení nečinil, zabrán Kynšperk jako statek na císaře odúmrtím připadlý a prodán r. 1600 *Kašparovi staršímu Belvicovi z Nostic* jako dědičný a zpupný statek.²⁰⁾ Nový pán pak sháněl peníze na zaplacení rychlým rozprodáváním. Hned po novém roce r. 1603 prodal *obci města Kynšperka* zámek Kynšperk se světnicemi, chlěvy, lázně, příkopy před zámkem, sladovnu, dvě spáleniště, sad zámecký, roli zámeckou a jiné drobné příslušenství, hlavně však vrchní právo a platy na městě a předměstí, ale nikoli jako zpupný statek, nýbrž jako manství Loketského hradu.²¹⁾ Popravu na mnohých vesnicích pustil ke statku Habršperskému, něco vesnic odprodal a ostatek připojil k Mostovu, který si zatím ponechal.

Obec Kynšperská oddala zámek ke spouště, poněvadž ho ničím potřebovat nemohla. Po r. 1621 propadla všechny statky, které, tuším, napřed zastaveny, pak r. 1630 s městem a statky Štauhofem a Kranhofem prodány bratřím *Metternichům*, totiž Janovi Reichartovi, proboštu v Mohuči, Karlovi, biskupu v Trevirách, Emerichovi Vilémovi a Lotarovi.²²⁾ Potomstvo Lotarovo bylo v držení města až do vymření r. 1695; pak se dostalo (nikoliv hned) v držení Filipa Adolfa. Tento špatně hospodařil, a proto Kynšperk uchvácen od věřitelů. Když r. 1725 panství odhádnáno, popisován zámek takto: „Zámek Kynšperk jest docela pustý a zašlý a odhaduje se jen pro sklep pod ním se nacházející a prostranné místo kolem něho.“²³⁾ Také v odhaděch panství v l. 1739 a 1780 píše se o zříceninách a starém sklepu, též o prostranném místě, kteréž bylo z části zdí objato. V městě byl panský dům.

¹⁾ Manská kniha ve Mnichově. ²⁾ Arch. Kynšperský. ³⁾ Arch. gub. ⁴⁾ Paprocký. O st. ryt. 149. ⁵⁾ Tamže. ⁶⁾ Arch. gub. ⁷⁾ Zachováno v mnohých opisech, jeden ve fundaci knize na faře. ⁸⁾ Arch. č. VII. 542—548. ⁹⁾ Z listu r. 1493 u Paprockého není nutno souditi, že Kynšperk Štampachům patřil. ¹⁰⁾ Arch. gub. ¹¹⁾ Reg. kom. s. ¹²⁾ Arch. Třeboňský. ¹³⁾ Reg. kom. s. ¹⁴⁾ Arch. gub. ¹⁵⁾ Arch. gub. ¹⁶⁾ Arch. Loketský. ¹⁷⁾ DZ 12. E 15. ¹⁸⁾ Arch. Kynšperský. ¹⁹⁾ Zápis o prodeji se nenašel. ²⁰⁾ Reg. král. ve Vídni. DZ. 174. F 12. ²¹⁾ Archiv Kynšperský. Manský list r. 1604, 16. března tamže. ²²⁾ DZ. 297. B 26. ²³⁾ DZ. 159. M 23.

TVRZE OKOLO KYNŠPERKA.

Ves *Mostov* nedaleko Kynšperka byla ve 14. st. Leuchtenberským lénem a r. 1475 v držení Lipolta Hardekára. (Arch. gub.) Po něm následoval r. 1519 Utz, jeho potomek. (Arch. Cheb.) Ok r. 1520 přijal *Anzelm ze Štensdorfu* od Leuchtenberkův léno a nedlouho potom prodal ves *Mostov* i s tvrzí ke hradu Kynšperku. (Arch. gub.) Po rozprodání Kynšperka podržel *Kašpar Belvic z Nostvic* *Mostov* s několika vesnicemi, ale prodal jej r. 1606 *Jiříkovi Arnoštovi Hofmanovi z Mynychhofu*. (DZ. 187. E 7.) Tento zemfel v l. 1608—1614 a pohřben v Kynšperském kostele. Následovali po něm synové *Kryštof a Jaroslav*, kteří pak statek ten na dvě polovice rozdělili; onen držel *Mostov*, tento *Štanhof*. *Kašpar* odešel r. 1628 pro viru svou ze země, prodáv statek *Mostov Janovi Bedřichovi ze Vchynic*. (DZ. 144. C 8.) Tento zemfel r. 1638. (DZ. 146. D 30.) Statek držela po něm dcera *Lidmila* vdaná *Felnerova*. Když pak tato r. 1660 zemřela, povstaly o týž statek pře. Konečně jeden ze spor vedoucích *Petr Jiří Vchynský* jej opanoval a do smrti (1670) držel. (DZ. 113. M 15, 115. A 17.) Téhož roku koupil jej *Jan Hertvik z Nostic* (DZ. 318, P 18) a odtud patřil k *Falknovu* až do r. 1693. Pak se dostal v držení *Perglárů z Perglasu*. (Viz *Sommrova* topogr. na str. 298.) Z tvrze povstal zámek.

Ve vsi *Štanhofu* jižně od Kynšperka stávala také tvrz. Prvotně tu byl dvůr, jenž býval Leuchtenberským lénem a zprosta dvorem u Kynšperka se nazýval. (Mitth. GDB. XXVI. 280, viz i Arch. č. VII. 542.) Roku 1509 patřila již tvrz *Sstanhuff* ke Kynšperku byvši od *Jetřicha z Gutšteina* zakoupena. (Arch. gub.)

Půl hodiny daleko od Kynšperka jest ves *Kogerau* neb *Kagerau*. Nad ní při stoku *Velké a Malé Liby* jest ostroh a les, kterému se ode dávna *Starý zámek* říká. Zde stávala tvrz řečená *Kager*. Rytíři z *Kagru* byli téhož erbu jako *Štampachové a Plankárové*. Roku 1352 připomíná se z toho rodu *Oldřich*, r. 1355 *Jindřich*. (Arch. Mnichov. Lib. conf.) *Kager* sám byl Leuchtenberským lénem. Z pozdějších rodu *Kagerovského* připomíná se *Hanus* (1427), jenž r. 1444 kostelům ve *Chlumu a Kynšperce* les

daroval. (Fundac. kniha v Kynšperce.) Tvrz bezpochyby brzo zanikla a dvůr pod ní patřil do r. 1630 Kynšperské obci.

Pochlovice připomínají se ve 14. st. jako Leuchtenberské, v 15. st. jako *Nothaltovské* léno. Kromě toho se připomíná r. 1427 *manský dvůr kl. Valdsaského*. Tvrz zdejší ode dávna drželi *Globnárové z Globen*, jako r. 1427 *Jošt* (Arch. Mnichov.), 1522 a 1523 *Jošt* (Paprocký, Urbáf *Loketský*), 1568—1598 *Albrecht* (Arch. gub. a *Loketský*), 1603 syn tohoto *Jan Albrecht*. Tento padl na *Bílé hoře* (1620) a statek jeho zabrán. Napřed zastavován a konečně r. 1627 prodán *Pavlovi Erhartovi z Enderu*. (Bílek, Konf.) Synové tohoto prodali *Pochlovice* (1641) *Anně Salomé z Vchynské* roz. *Štikovně* (DZ. 304. B 20). Skrze paní tuto se stalo, že *Pochlovice* měly pak až do r. 1668 stejné držitele s *Mostovem*. Tehda koupil *Jan Hertvik z Nostic* statky *Horní Liboc a Pochlovice* a připojil je k *Falknovu*. (Pelleter, *Falkenau* I. 145.) Roku 1693 připojeny zase k *Mostovu*, od něhož později odděleny, ale zase připojeny. Roku 1787 koupeny k *Littengrünu*. Tvrz již dávno zanikla.

Ves *Kacengryn* na potoku *Liboci* ležící prvotně se nazývala *Götengrün* (jako *Gotfrydova Lhota*). Již r. 1312 tu byla léna kl. *Valdsaského* a jednotlivé dvory a pak ve 14. st. Leuchtenberské manství. (Gradl, *Mon. Egr. Mitth. GDB. XXI. 163*, *Manská kniha ve Mnichově*.) Na tvrzí zdejší seděli *Perglárové z Perglasu*, totiž 1475 *Gots*, 1500 *Kryštof* (Arch. Chebský), 1523 *Volf* (Urb. *Loketský*). *Anna Perglarova* roz. *Maléřikova* přikoupila r. 1603 *Kotikov a Liboc* (DZ. 178, B 14) jež pak vzdala (1607) synům *Janovi Matesovi, Volfovi Albrechtovi a Janovi Fabianovi*. (DZ. 130. E 7.) První a třetí žil ještě r. 1632. Později tu seděl *Volf Kašpar* až do r. 1681 a pak potomstvo jeho až do r. 1795. Z tvrze povstal zámek, který starožitnou způsobu až do minulého století zachoval.

V *Sontindu* (Palackého popis 430) tvrze nebylo, než byla v druhém u *Jindřichovic*.

Zdáli byla tvrz v *Kirchenbirku*, není zřejmo, protože se v žádném ze starých zápisů nepřipomíná.





PLANÁ HRAD.



laná město leží v krajíně pahorkatě na ostrohu od východu k západu vyběhající. Kostel starý v městě, jest sice znešvažen nevkusnými přidavky, ale má zajímavou věž, dole čtverhrannou, nahoře osmihrannou. Zámek stojí na konci ostrohu, který ze tří stran strmě spadá a od výšiny příkopem oddělen byl, jak se toho ještě některé známky spatřují. V těch místech stojí nyní dvě stavení v obyčejném domovém slohu postavená. I vlastní zámek jest stavení prosté beze všech stavitelských ozdob, sice vysoké a s mnohými okny.

Planá byla prvotně českou vesnicí založenou na planém neb vyplaněném místě.¹⁾ Roku 1219 připomíná se Planá ves kláštera Těpelského, ale zdá se, že se tu míní Chodová Planá. Král Václav daroval r. 1251 podací v Plané klášteru Valdsaskému, který je až do 14. století držel.²⁾ Roku 1315 podával sem faráře, ale postavil se proti němu jistý laik překážeje mu a sážeje svého faráře. Při tu klášter ještě vyhrál, ale právo naposled vykonával³⁾ Na Planou totiž, která byla dříve královskou, dostal se rod Dobrohostův, který měl štít napříč polovičný.⁴⁾

První pán Plané z rodu tohoto, *Dobrohost*, byl snad onen laicus, jenž přes právo kláštera Valdsaského faráře do Plané podával; neb první zpráva o něm, arcí teprve z r. 1343 pocházející, líčí nám jej jako pána věku staršího; měl tehda již zrostlé syny *Půtu* a *Dobrohosta* a dceru *Zdeňku*, jež byla provdána za *Protivu* ze *Šlovic*.⁵⁾ Po smrti otce svého zůstali oba bratři po nějaký čas ve spolku; nacházíme je jako svědky v listu r. 1353. Později byl *Půta* samotným pánem. Roku 1361 postoupil císaři *Karlovi* důchod v *Derflíně* ke hradu *Tachovskému* za to, že mu statek jeho v *Neblažově* z manství propustil.⁶⁾ Nacházíme jej při rozličných jednáních soukromých asi až do r. 1370.⁷⁾

V držení Plané následovali synové jeho *Zdeňk*, *Oldřich* a *Dobrohost*, kteří r. 1373 městu *Plzenské* právo udělili a r. 1375 nového faráře podávali.⁸⁾ Roku 1379 drželi Planou první dva sami; tedy se *Dobrohost* oddělil a držel tuším r. 1404 nějaké zboží v *Chodové Plané*.⁹⁾ Ostatní dva seděli ještě r. 1389 na Plané. *Zdeňk* zůstav naposled sám prodal Planou a uchýlil se s manželkou *Annou* na skrovný statek v *Mohtíně*, kdež před r. 1403 pomřeli.¹⁰⁾ Za těch dob byl hrad zdejší náležitě opevněn. Na bavorskou stranu stála hlička, 8 pater vysoká a čtverhraná, jež však měla jen 5 pater zděných, nad tím 3 patra dřevěného podsebití a dřevěnou kuželovitou střechu s hvězdou na temeni jejím. Když hrad r. 1395 shořel, spálena jest tato věž a také potom opravena, ale při pozdějším požáru úplně zničena.

Roku 1393 *Aučka*, manželka *Bořivojova ze Svinař*, na Plané vládla a v l. 1395—1399 *Bořivoj*. Proč s ním *Bušek z Kamenné hory* r. 1399 kněze podával, neumíme vysvětliti. Od těchto pánů prodána Planá *Jindřichovi z Elstrberka* kdysi před r. 1407;¹¹⁾ tehda tu byl jakýsi *Síva purkrabí*.¹²⁾ Tých pánů potvrdil r. 1409 svobody městské, daroval téhož roku kostelu zdejšímu plat na kupování vosku a založil nové kaplanství.¹³⁾ Měl také účastenství v rozličných běžích veřejných. Za náboženských bouří držel s katolickou jednotou, zachoval v Plané katolické řády a ještě r. 1426 dne 28. října spečetil zápis, který páni jednoty kraje *Plzenského* k ochraně víry učinili.¹⁴⁾ Zemřel v zimě potom následující. Následovala po něm manželka *Markéta ze Šternberka*, jež byla téhož smýšlení jako manžel.

¹⁾ Pomůckou: Ed. Seufft, Beiträge zur Geschichte der Herrschaft und Stadt Plan. ²⁾ Reg. I. 587, II. 543. Gradl, Mon. Egr. n. 300. ³⁾ Freyberg, Reg. Boica. ⁴⁾ Pam. arch. VIII. 481—486. ⁵⁾ Reg. IV. 482. ⁶⁾ Arch. c. k. dvorský. ⁷⁾ Arch. Těpelský, lib. conf. ⁸⁾ Lib. conf. ⁹⁾ Berně, lib. conf. ¹⁰⁾ Arch. Třeboňský, lib. conf. DD. 14, f. 153. ¹¹⁾ Lib. conf. ¹²⁾ DD. 14, f. 160. ¹³⁾ Lib. erect. ¹⁴⁾ Arch. č. III. 259.

Roku 1427 vystrojena nová výprava proti Čechům a velké vojsko sbíralo se při hranicích. Dne 12. července přešel vrchní jich velitel Ota, arcibiskup Trevírský, přes hranice u Tachova a podav se odtud ke Plané zde stany rozbil a nějaký čas ležel; odtud psáno z jeho ležení (14.—15. července) několik psaní do Němec, jež obsahovala některé noviny válečné, arci nevždy pravdivé. Vojsku jeho se tu dobře vedlo, nebo poněvadž okolí posud ani husity ani křižáky zpustošeno nebylo, mohli si křižáci pivo, maso a chléb s dostatek kupovati. Odtud táhli křižáci ke Stříbru, odtud pak začali utíkat majíce zprávu o přiblížení se českého vojska, až pak od husitův za Tachovem dohoněni a buď pobiti, buď rozprášeni jsou. Ačkoliv se celá tato bouře k Tachovu blízkému stáhla, přece byla Planá tentokráte ušetřena. Větší nebezpečí nastalo r. 1429. Tehda v červenci kališníci pálivše u Teplé a Přimdy a zajavše tu drahně dobytka, obrátili se



Zámek v Plané.

ku Plané, než po krátké době opustivše krajinu okolní odtáhli. Na počátku měsíce září přišel sem jiný hluk husitský, o němž však není známo, jak dlouho tu pobyl. Krajina okolní netrpěla však jen pleny husitskými, nýbrž i nevázaností křižákův a bojovníkův jednoty katolické. Když r. 1431 křižáci hranicemi u Tachova přešli, vypálen jest Brod na panství ležící, jakož i další vesnice, než za to u Domažlic zaslouženou odplatu vzali.

Mezitím byla i Markéta zemřela a Planá dostala se v držení *Alše ze Žeberka*, pána smýšlení kališnického. Jakým způsobem se to stalo, neumíme udati. Nacházel se v držení Plané již r. 1433, neb tehda dav se na stranu mírných kališníkův žádal Chebských, aby mu pomoci do Plané poslali, a obdržel od nich 40 koní. V nastalé potom válce občanské mezi stranou mírnou a výstřední bojoval také Aleš v bitvě u Lipan (1434); než i potom zůstával kalichu věrným, jako i potomci jeho, kteří se *Planskými ze Žeberka* nazývali. K přimluvě jeho dovolil císař Planským (1436, 1. října), aby trh okolo času Povýšení sv. Kříže odbývatí mohli. Roku 1437, když se opět starý řád do Čech vracel, povolány jsou tvrz a město Planá, dvůr v Brodě a celé panství jako odumrtí po Jindřichovi z Elsterberka a manželce jeho Markétě králi náležející (1437); právo to si vyprosil Vilém ze Žlutic a hleděl je prováděti přes odpory Alše ze Žeberka, ale pro nastalé potom bouře práva svého ku konci dovésti nemohl.¹⁾ V dobách pozdějších platně se zúčastnil Aleš jednání veřejných.

¹⁾ DD. 15, f. 426.



Ze zámku v Plané.

Vedle Alše připomíná se od r. 1443 *Bohuslav ze Žeberka na Plané*, bezpochyby syn Alšův již dorostlý. Byl ducha vtípného a práv zkušený, protož potřebován býval často na soudech zemských, také při rozličných schůzích a sněmích. Manželka jeho byla Markéta z Kunštatu, sestra krále Jiřka Poděbradského,¹⁾ pročež pan Bohuslav k předním přívržencům královým patřil. Dočkal se sice jednoty Zelenohorské, k níž přistoupila velká část kraje Plzenského a z níž vzniklo velké nebezpečství pro panství Planské; nebylo mu však popřáno dlouho pohlížeti na válku občanskou, která nyní v Čechách zuřila. Zemřel r. 1466 dne 7. ledna a pohřben jest v kostele farním, kdež se posud náhrobek jeho spatřuje. Manželka jeho Markéta († 1473) byla mu darovala 4 syny: *Buška*, *Hynek*, *Viktoryna* a *Jana*. Ti se prý rozdělili tak, že jeden z nich, Viktoryn, obdržel Týnec s příslušenstvím a ostatní tři Planou, a to vládl jeden na Starém městě, druhý v středním městě a třetí na předměstí zámeckém. Z bratří těch zemřel nejdříve Hynek r. 1483 a pochován v kostele Teplském; po něm zůstali synové Jiřík a Mikuláš, kteří později zboží Týnecké drželi.²⁾ Potom zemřel r. 1499 Bušek, jenž měl manželku Kunčinu (?), dle jiných Annu z Holiče; postaven mu v kostele krásný náhrobek z mosazné litiny a pěkného díla, i co do nápisu v minuskulch provedeného, i co do znaku a okras.³⁾ Dcera jeho Anna vdala se za Michala pána z Eicinku. Třetí bratr Viktoryn, jenž na Týnci seděl, byl ženat s Eliškou z Ryžemberka († 1507) a umřev r. 1500

¹⁾ Font. rer. Boh. II. 552. ²⁾ Arch. Mnichovský. ³⁾ Pam. arch. IX. 643.

položen jest v kostele Planském. Hynek a Viktoryn nevynikali v tehdejších běžích veřejných, za to však nacházíme Buška často jmenovaného v tehdejších jednáních jakožto přívržence krále Vladislava, jenž jej povolal r. 1485 do soudu zemského. Všechny bratří své přečkal nejmladší Jan, jenž byl ženat s Evou z Kunštatu. Tyž učinil r. 1506 nadání 3 kop a 6 grošů míšeňských při kostele zdejší, aby kněží při něm bydlící mše zádušní za něj, bratří a rodiče zemřelé sloužili. Obsírný o tom zápis vyčítá zejména povinnosti faráře, ředitele školy a žákův při těchto službách božích, synům pak zakladatelovým *Arnoštovi* a *Šebestianovi* přísně se ukládá, aby o provedení nadání pečovali. Kdy zemřel, není nám známo.

Dotčení bratří drželi celou Planou porovnavše se o ni bezpochyby se strýci svými. Od obou bratří obdrželi soukeníci Planští své první nadání. Také pilně dolovali v horách Planských (Michaelsberg), na něž byl r. 1498 Jan, otec jejich, od krále Vladislava frystunk obdržel. Nemalé závady a dluhy, jimiž panství od několika let stíženo bylo, nutily oba bratří, aby je prodali a po nějakém kupci se ohlíželi; i postoupili *Štěpánovi Šlíkovi z Holiče* a *z Lokte* zámku Plané s městem a vesnicemi.¹⁾ K tomu ještě přikoupil Šlík zboží Brodské a Týnecké, jež se tehda v držení bratří Jiříka a Mikuláše ze Žeberka nacházelo. Dlouho však panství neužil aneb snad sem ani nepřišel; neb vytáh r. 1526 s králem Ludvíkem do Uher proti Turkům padl v bitvě u Muháče.

Po Štěpánovi nastoupil v držení Plané syn jeho *Mauryc* ještě nezletilý, za kterou příčinou máti jeho Markéta z Rabšteina panství za nějaký čas spravovala. Hejtmanem tu byl r. 1543 Jakub Šlenc z Pavlovic.²⁾ Nabyv Mauryc let svých přihlížel k plnému pracování na horách Planských, k čemuž mu nápomocno bylo i nadání krále Ferdinanda (1545), aby týchž svobod, jako měli páni ze Žeberka, ještě 15 let dále užíval, tudíž desátkův neplatil a kovy své kamkoliv prodávati mohl. Dobře se mu dařilo na Lazurové hoře³⁾ a na místě řečeném „reicher Trost“. Když takto v poměrech svých dobře stál, strhla jej brzo válka Šmakaldská do nehod. Mauryc jsa totiž vyznání luteranského nejen že se připojil ke stavům nespokojeným, nýbrž i lidu svému dovolil schůze s hejtmany saskými odbývati, jakož i sám stavům platné služby prokazoval a snad i Sasy žpízi z panství svého podporoval. Když tedy rozhněvaný král vinné pány r. 1547 soudil, uloženo mu za pokutu, aby se všech svých práv k Jáchymovu odřekl, nad to hrad a město Planou s příslušenstvím v manství královské uvedl, z toho budoucně službu s 8 koňmi (arci za žold) konal a konečně i ode všeho, co za králem měl, upustil.⁴⁾ Však ještě téhož roku (11. září) choval se Ferdinand zase milostivě k Maurycovi a dovolil mu dále dolovati v horách Planských na základě předešlých obdarování. Poněvadž později město morem na obyvatelích ujmu utrpělo, snažil se Šlík nové osadníky přivábíti a proto o blaho poddaných svých se všemožně staral. Z té příčiny r. 1568 dne 20. ledna poddaným svým na novém předměstí zámeckém dovolil, aby týchž práv užívali, jako měšťané Planští a jako bylo obvyklé v Tachově, aby mohli o statcích svých řídit. K listu na to vydanému přivěsil svou pečeť také Baltazar Sališ z Doberyšova, hejtman Planský. Roku 1573 povolil Planským, aby mohli bílá piva vařiti a v městě a ve vsích vystavovati, začez však povinni byli kostely, školy a špitály vydržovati. Také cechům rozličným buď staré výsady obnovil aneb nové udělil.

Král Maximilian osvobodiv za svého panování mnohé statky r. 1547 v manství uvedené, dovolil také Maurycovi r. 1574, aby panství jeho Planské z léna propuštěno a v dědictví zpupné uvedeno bylo.⁵⁾ Mauryc byl dvakráte ženat, poprvé s Annou hrab. z Mansfelda, jež r. 1548 dne 8. října zemřela, po druhé pak s Barborou Šenkovnou z Landšperka; od té ani od oné nedostalo se mu dědicův a tudíž se o to záhy staral, aby o svém dědictví slušně pořídil. Planské letopisy vypravují, že prý r. 1559 město Planou, pokud hradbami a příkopy zavřeno bylo, i s Galtenhofem a Joachimslohem dvěma mladým pánům Roupovským jsa jim kmotrem darem dáti přislíbil, než pořízení jeho poslední r. 1575 dne 21. února na list mocný královský, teprv později vydaný, učiněné vykazuje dodatečné ustanovení. Vedle toho odkázal zámek Planou a tvrze Caltov a Otín s příslušenstvím chotí své *Barboře Šenkovně z Landšperka* do smrti její aneb do stavu jejího změnění; kdyby zemřela, učinil nápadníky panství Kryštofa staršího Šlíka a syny jeho, Šebestiana Šlíka a na Rabštejně a syny jeho Frydřicha, Hendrycha a Prokopa, bratry Šlíky na Hauenštejně, syny někdy Kašparovy, syny někdy Hendrycha Šlíka a konečně syny Kryštofa z Roupova na Pořítí.⁶⁾ Zemřel r. 1578 dne 9. listopadu a pohřben v kostele Planském. Se kšaftem tímto nebyla nijak spokojena Sidonie Roupovská z Holiče a ve svém odporu r. 1579 dne 18. května ve dsky vloženém hleděla kšaft zvrátiti hlavně pro dvě chyby v něm: že datum kšaftu (1575, 21. února) bylo více nežli o půl léta starší než datum listu královského (1575, 9. Sept.), že byl co svědek podepsán Michal Špaňovský z Lisova, nejvyšší písař, ale toho času ještě úřad ten na sobě neměl, než teprve r. 1577, 30. května císařem

¹⁾ DZ. 84. A 10. Vklad se stal teprv r. 1527. ²⁾ DZm. I. G II, reg. kom. s. ³⁾ Na *Lazurové hoře* prý stál nějaký hrad, bezpochyby předevčké opevnění. ⁴⁾ Sněmy. DD. 64. str. 597. ⁵⁾ DD. 52. D 16. DZ. 18. H 28. ⁶⁾ DZ. 20. H 5—8.

doplnění jsou úřadové nejvyšších úředníků zemských; z těch příčin že se jí zdá býti kšaft podezřelým. Odporu její a potom dcer její trvaly do r. 1604.

Na Plané vládly nyní dvě vrchnosti. Hrad s panstvím držela Barbora, jež brzo po smrti chotě svého za *Bedřicha Šlika z Holiče* vdala; městu panoval *Kryštof z Roupova* jménem synů svých *Jiríka* a *Štěpána*, kteří později tu sami vládli držice každý jednu stranu města, tak že tu dokonce trojí pánové poroučeli. Některé věci vyřizovaly oboje vrchnosti společně; jako na př. udílení výsad cechům zdejšími, však privilegia Planská potvrdil r. 1593 Jiří sám; po smrti otce svého († 1590) Planou napřed s bratrem, potom sám držel. Občanům Starého města u sv. Petra a Pavla udělili výsady r. 1588 22. ledna Frydrych s manželkou svou Barborou dovolivše jim piva vařiti, jako ostatním měšťanům Planským; vychází z toho, že část tato k zámku náležela a Roupovským poddána nebyla. Barboře, již panství jen do života neb do stavu změnění odkázáno bylo, velice na tom záleželo, aby v jeho dokonalé držení vešla a s ním libovolně nakládati mohla, však to se státi mohlo jen s přivolením těch, kterým byl nápad po ní vyhrazen. Ztracajíc vše právo k Plané, když Bedřicha za muže brala, jednala s dědici Šlikovskými o to, aby za peníze od svých nároků upustili a je splatila.¹⁾ Tak byla nyní Planá v držení jejím dědičném, zpupném a nezávadném. Po několika letech podařilo se jí také města nabyti. Po smrti totiž Jiríkově († 1594) bylo drahně dluhův zůstalo, pro něž město Planá skrze místokomorníka zemského hlavním věřitelům Anně Kábové z Terešova, Janovi Míčanovi z Klinštejna a Bedřichovi Šlikovi odhádána byla (1596). Karel z Kokořova na Štáhlavech skoupiv od řečených osob práva jejich ke Plané, postoupil potom (1597) města paní Barboře,²⁾ a tak měly zámek i město zase jedinou vrchnost.

Barbora zemřela r. 1597 dne 18. listopadu v noci a pohřbena jest v kostele farním. Dědicem jejím stal se manžel její Bedřich, na ten čas kr. rada a nejv. mincmistr v Čechách, jenž po nějakém čase se podruhé oženil, pojav za manželku Marii ze Šumburka, a potom r. 1602 panství Kočovské přikoupil. Málodky na Plané býval, obyčejně v Praze přebýváje, než kdykoliv sem přišel, bylo na zámku velmi hlučno, poněvadž se sem příbuzní jeho sjížděli. Často tu přebývaly sestry Mariiny (Anna Mandaléna a Dorota), také Ludvík Šlik tu s celou rodinou svou obýval a jednou (1606) i syna svého Jiríka Bedřicha tu křtil. Frydrych jsa bohatství dostatečného nádherně si vedl, maje dosti služebnictva; Tomáš Tyzl z Daltic byl u něho panoší, Adam Kfelíř ze Zakšova na Starém Sedlišti byl dvorským mládencem a jakási Maria Röderova hofmistrovou u hraběnky. V hejtmanství byl následoval po smrti Baltazara Salyše († 1585) Jindřich Grefingar ze Saleka a od r. 1593—1621 Matěj Ortman z Damfelda. Hejtmanovi vypomáhali tehda tři písařové úřední, kancelářský a obroční.

Bedřichův bratr Prokop byl padl v Nizozemsku, druhý bratr Jindřich byl pánem na Hauenšteine, sestra jich Kateřina zůstávala v panenství bydlíc na Vysokém Sedlišti, kdež r. 1609 zemřela; sám pak z dvojího svého manželství dědicův neměl. Z těch příčin daroval (1606) zámek i město s předměstím Planou a všim panstvím *Kašparovi Šlikovi z Holiče* na Hauenšteine (synu někdy Jindřichovu), strýci svému, ale na jisté výminky, totiž, aby se v Planou teprv po smrti Bedřichově uvázal a jistým příbuzným peníze jim odkázané vyplatil.³⁾ Bedřich zemřel r. 1610 a pohřben jest v Planském kostele.⁴⁾ Když nastoupil nový pán v držení panství, setkal se na něm s mnohým protivenstvím; vraždy, mor a požáry zuřily hned v prvních letech jeho panování; když r. 1617 na den sv. Bartoloměje v městě požár vznikl, i zámek celý shořel. V čas povstání 1618—1620 zůstal sice Kašpar rodu císařskému věren, přes to však zkoušela Planá mnohé svízele, a to nikoliv snad vojskem nepřátelským, nýbrž císařskými. Již r. 1620 dne 25. října přitáhl k městu císařský general Jelach, jehož vojáci si na venkově nezbedně počínali, dne 28. října vnikl do města, několik lidí posekal a potom město zapálil; shořelo celé kromě obou kostelův a také zámek od r. 1617 obnovený zase shořel. Po bitvě Bělohorské zaplavili krajinu zdejší vojáci Mansfeldští; dne 21. ledna r. 1621 táhli tudy do Tachova, v jaře potom hrabě z Mansfelda z ležení svého v Tachově vytrhl a Planou ke klášteru Tepelskému se bral, kterýžto klášter docela vyplenil. Mezitím počalo také násilné obracování na víru katolickou, jehož konce se Kašpar nedočkal. Jsa již věku pokročilého a churav r. 1624 dne 23. května náhle zemřel a pohřben jest v kostele farním. S manželkou svou Eliškou z Donína dětí neměl, pročež se po smrti jeho Planá s Kočovem strýci jeho Jindřichovi Leopoldovi Šlikovi (synu hraběte Filipa) dostati měla, který také již na Plané přebýval, že však tento víru svou evangelickou opustiti nechtěl, dostala se jinému strýci *Jindřichovi Šlikovi z Holiče*.⁵⁾

Jindřich Šlik, cíl. rada, komorník a nejvyšší, nedávno před tím byl přestoupil k vyznání katolickému, byl u veliké vážnosti císaře Ferdinanda jednak pro své katolické smýšlení, jednak pro platné služby, jež byl císařům v předešlých válkách vykonal; i potom, když se stal pánem na Plané, bojoval pod

¹⁾ DZ. 65. A 8, J 9, P 2, 66, B 2, M 24. ²⁾ DZ. 127. E 6. ³⁾ DZ. 133. D 18—21. ⁴⁾ Kord, dýku a ostruby nad rakví pověšené r. 1629 zlodějově ukradli. ⁵⁾ Jan Václav Keč z Kečova r. 1628 byl hejtmanem (VUSp. 1897).

prapory Frydlantskými v Dolním Německu a v Uhrách. Byl potom jako generalní polní maršálek nařizený bojovat udatně ve válce Dánské, po níž se měl odebrat do Itálie; než chtěl si pohovětí po tolikém namáhání odebrat se r. 1629 do Plané. Poměry na panství pěkné nenašel. V městě byli sotva dvě třetiny domův spálených vystavěli, obchodu nebylo, dělníků a řemeslníků pro reformaci přísně prováděnou scházelo a vojáci brali lidem, co vůbec sebrati mohli. Sedláci, přitíženi roboty nespokojeni, počali se bouřit, následující příkladu Tachovských; tehdejší hejtman Planský Zacharyáš Erlman z Erlsfeldu neznal jiných prostředků k ulevení bídy, než trestův a opět trestův.

Hrabě stal se r. 1632 předsedou dvorské rady vojenské, potom i cis. tajnou radou, ve kterýchž důstojnostech i za císaře Ferdinanda III. zůstával; kromě toho obdržel potvrzení svobod rodinných (1641), svobod na hory Planské (1646) a konečně obdržel i řád zlatého rouna. Mezi tím byl v Plané po Erlmanovi († 1631) hejtmanoval Wolfgang Löw, za něhož trvaly svízele válečné průchody vojenskými obyčejně velmi bouřlivými (1632). Po dvě léta byl potom pokoj, než r. 1634 v únoru přibyl sem kníže Frydlantský s celým komonstvem, přenocoval dne 23. února v zámku a odebral se odtud do Chba, kdež již v noci mezi 25. a 26. únorem zavražděn byl. Dne 1. a 2. března mrtvoly jeho a druhův jeho zavražděných skrze Planou do Stříbra vozeny. Tehda se hejtman Löw loupežím císařských vojákův v Bavořích ležících rázně opřel; jednou když v Kočově dobytek pobrali a odháněli, pustil se s lidmi svými a 14 mušketýry za nimi až do Falcka a svedl s nimi tuhou šarvátku, ve kteréž byl zastřelen syn jeho Michal. Téhož roku počaly silné průchody vojska skrze panství, tak že obyvatelé vesnic jako před nepřítelem utíkali berouce s sebou dobytek svůj; vojáci nemohouce ve vsích potravu dostat, brali potom dobytek, kde jej našli. Za vpádu švédského r. 1639 vtrhla do Plané císařská jízda, poněvadž panovaly obavy, že by se Švédové města toho zmocniti chtěli; ti sobě nelidsky počínali a obyvatelé jim rádi paty viděli. Roku 1640 dne 12. března přepadl Planou švédský generál Banér, město vyplenil a zabiv mnoho lidí ještě téhož dne zase město opustil. Z toho byl takový strach, že lidé r. 1641, když se panstvím švédští i císařští vojáci ubírali, do lesův utíkali. Pro svou vážnost získal si hrabě kolikrát ochrannou posádku císařskou, která panství proti nezbednostem vlastní své soldatesky hájila a tím aspoň větší škody zamezil. Roku 1643, 8. května vrazili sem zase Švédové pod Königsmarkem, město vyplenili a z panství dobytek, co ho ještě zbylo, odehali. Potom sem přišla zase císařská posádka (1644) a zase si vedla jako předešli.

Za těch dob zámek Planský měl asi touž podobu jako má nyní, obsahuje kromě velké tabulnice mnoho světnic, komor a sklepů. Po smrti hraběte Jindřicha († 1650, 5. ledna) spadla Planá na syna jeho *Frant. Arnošta*, který jsa tehda v klášteře Kartouzském v Lovanech po nějakém čase z něho vystoupil a řízení panství ujal. Nemoha jím pro velké dluhy ovládnouti, prodal je r. 1665 *Fanovi Jáchymovi hr. ze Sinzendorfu*, jenž však ještě téhož roku zemřel. Panství ujala po něm vdova a spravovala je až do r. 1687. Téhož roku dostala se nejmladšímu synu *Fanovi Jáchymovi Michalovi*, jenž r. 1697 zemřel, neučiniv poddaným nic dobrého. Za nezletilosti syna *Frant. Václava Michala* byla zase poručnická vláda, za níž se poddaným lépe vedlo, než před tím, a trvala do r. 1716. Po smrti hraběte († 1734) zase následovala poručnická vláda až do r. 1744, za níž stavení zámku rozšířeno. Sinzendorfové drželi pak Planou až do vymření (1822). Dědictvím dostala se pak rodu Nosticovskému.

Z minulosti Plané a okolí zachovaly se nám popisy několika zajímavých příběhův: Asi r. 1548 neb 1549 přišel Albrecht Planský ze Žeberka s Rodekovým synem do Plané, seděli spolu za stolem a jedli telecí pečeni. Byl tam také Zikmund Kettle z Fordrosu, jenž se s Albrechtem jak živ neviděl. V tom sňal Albrecht ručnici s hřebíku a volaje hospodáře Honza koželuha řekl: Místře! pohleďte, máme dvě ručnice, já a strýc Váš (syn Rodekův) a (ale) máme jeden štemflík. I jde ven. Když vyšel, šla tu Dorota pro pivo a řekla: Pane, nestřílejte, abyste slepice někde nezastřelili! Přes to směřil k nějakému místu, k prevetu, střelil a střelil Zikmundovi skrze obě ruce. Když tento se dal do křiku přiběhl člověk a zvěděv, co se stalo, ptal se: Což žádného práva nežádáš? I volal na něho: Pro pána Boha, pošlete mi pro právo! Tu poslal ten člověk pachole pro rychtáře. Pachole přišedši k rychtáři řeklo: Rychtáři! máte spěšně a hned k Honzovi koželuhovi přijíti, že, rychtáři, jednoho zastřelili a chtějí pryč a někteří sousedé zastoupili dveře, až Vy přijdete. Když přišel rychtář, tu mu Zikmund svou škodu vzatou ukázal, jak jest skrze obě ruce prostřelen, a prosil, aby Planskému odejítí nedal, nebo takovou bolest trpí, že se bojí, že umřítí musí. Tu hned Albrecht prosil, aby lékař pilnost při něm měl a tolikéž hospodář jídlem a pitím, aby mu hrdlu jedné neškodilo, že chce rád od něho zaplatiti. I řekl rychtář: Milostivý pane! Zle jste to střelili; již se bude V. M. dotýkat. Já nechci V. M. zavazovati, poněvadž pán můj doma sám býtí ráčí; račte V. M. se mnou k pánu mému jíti. To udělal hned Albrecht a povolně šel. Napřed žádal rychtáře, aby to místo ohlédal, ke kterému střelil, a což nejvýše mohl, se vymlouval žalost maje a pravě: Jak Bůh v nebi jest, že o Zikmundovi, aby za těmi prkny byl, nevěděl. Když pak přišli před kancelář pana Mauryce,

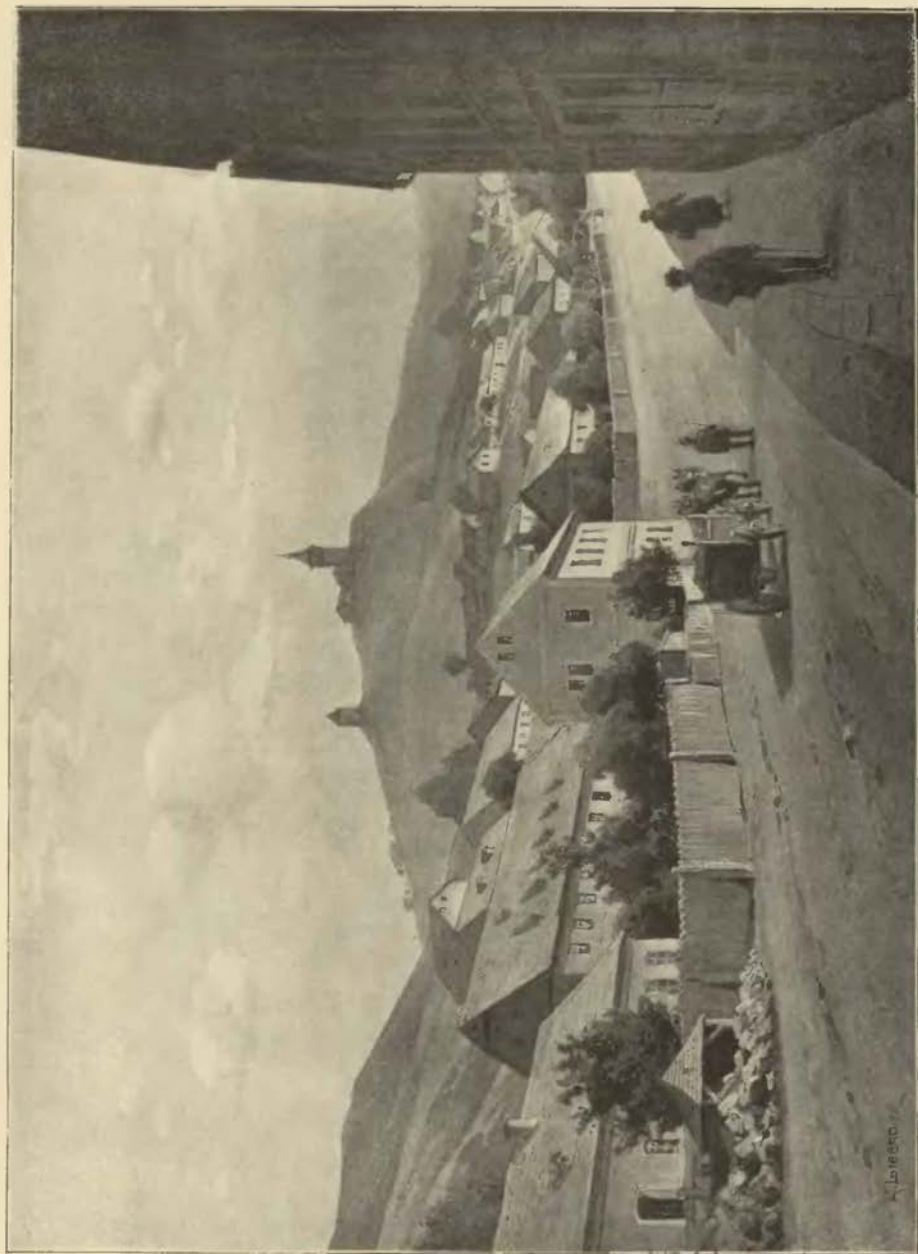

Hradiště v Jáchymově.

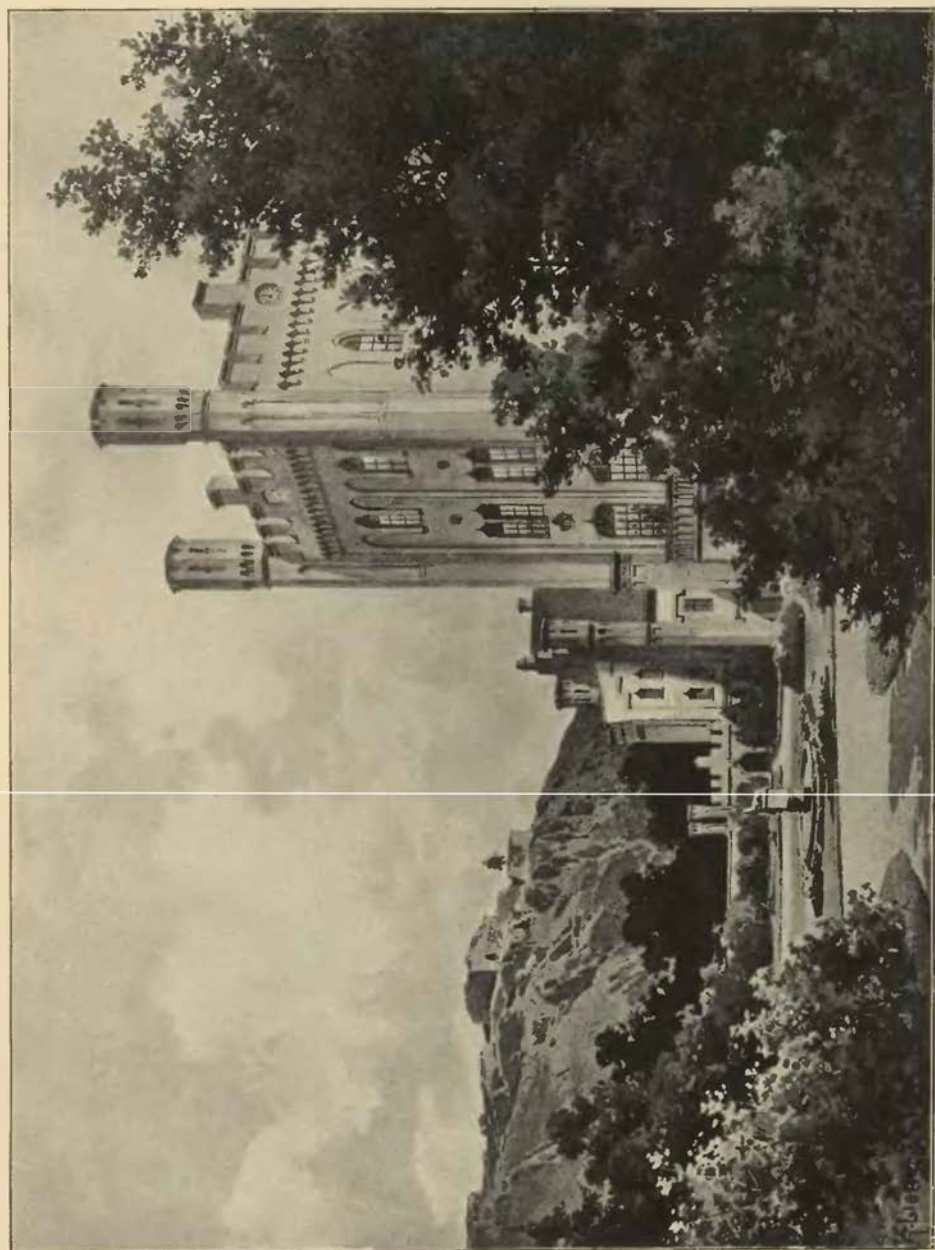

Starý hrad a nový zámek Nečtinský.



Brod u Plané.

vyšel pán a přivítal toho pána mladého. Když vše vyslechl, povídal, poněvadž jest pán nerad toho učinil a se v to podvolil, že od něho zaplatiti chce, aby rychtář s lazebníkem mluvil, „a šetř, ať pilnost s ním má, aby nebyl chrcm na ruce“.)

Roku 1559 ten pondělí po sv. Jiří jel hrabě Mauryc Šlik z Holiče z Plané do Hostičkova na vraném koni a našed strýce svého Šebestiana, jel s ním do Lestkova a štváli. Když nic neuštvali, žádal Šebestian Mauryce, aby k němu jel k obědu na Švamberk; pán sice se velmi vymlouval a zbraňoval, avšak naposledy se na jeho prosbu namluviti dal a jel s ním. Když jedli, tu Šebestian a služebníci jeho pánu tak připíjeli, že dosti dobře opilý byl. Tu kázal bláznu svému Francovi, jenž měl cejch na čele vypálený a mezi očima velmi stlučen byl, vystoupiti, poručiv služebníkmu svému, aby koně sedlal a blázna s sebou vzal. Šebestian jej sám na koně vsadil a všichni jeli ven, totiž Mauryc, Šebestian a služebníci jejich. Když přijeli dolů před krčmu, tu byla svatba a Šebestian prosil Mauryce, aby sseďl a tanec uďělal. To mu pán k vůli učinil a tancoval. Potom vsed na svého kleprlíka řekl: Pane strýče! vínšuji Vám dobrou noc. Já musím jeti, mám čas. Zase ho prosil Šebestian velice, že s koně sedl a opět tancoval i pověděv služebníkovi: Jeď s bláznem napřed, já dobře za tebou přijedu. To služebník učiniti nechtěl řka: Já od V. Mtí. nepojedu, ráčíte velmi opilý býti. Avšak když to pán přece mítí chtěl, jel. Potom přijeli za ním spěšně a Mauryc divě se řekl: Což jsi s bláznem ještě tu? Já jsem mněl, že již na poli doma. Když potom Šebestian blázna dojel, mrštil ho okolo hlavy a Linhart také uhodil ve tvář, kterýžto řekl: Ráčíte-li blázna mrskati, to ráčíte moci dobře učiniti, jedné mne neračte mrskati. Tu Šebestian rozhněvav se pravil: Není mi potřebí zbytečných slov podávati, kdybch ručnici u sedla měl, jako ty, nepodával by mi těch slov. I řekl Mauryc: Mlč ty a jeď předse. Když přijeli pod les u Švamberka, přijel Šebestian k Linhartovi, vzal blázna za hrdlo a strh jej s koně, jej přes hlavu přejel. V tom volal Mauryc na Linharta: Hleď na blázna! nenechávej ho zadu, hleď, aby ho s sebou vzal. Té chvíle běželi páni stezkou napřed skrze les, a Linhart veda 4 chrty na smečce zůstal za nimi. Když pak jel stezkou dolů, slyšel střfletí z ručnice, proto pustil chrty a jel spěšně, a když přijel dolů na louku, tu Mauryc a Adam Draušvic na hromadě leželi, Draušvic měl dobytý meč, a Šebestian maje tulich v hrsti vytáhl Draušvice pod Šlíkem. I když Linhart přikročil, ptal se: Co V. M. ráčíte s tím tulichem činiti? Řekl on: Co nevidíš, že pán tvůj chce omdletí? já mu ústa vylámu. Pak řekl k Draušvicovi: Jeď pryč! co nevidíš, co se děje?, kterýž řekl: Pane, já nechci pryč jeti, ale poněvadž mi V. M. rozkazujete, pojedu pryč. Potom vsedal také Šebestian, odejev pána na poli umrlého na louce ležeti nechal a jen tolik řekl, že jede pro koření, ale nevrátil se

) Reg. svědomí 1543—1568.

již. Stěží pomohli Linhart a jeden poddaný pánovi na koně a dovezli ho do jednoho mlýna, kdež zůstal přes noc; ráno pak poslali do Plané pro barvíře, aby ho uvázal.¹⁾

Mezi Jemnicí a Tisovými bylo ptačí čihadlo Starotisovské, na němž lidé z Tisovské strany, poddaní Jana Lipolta z Kečova, bez překážky Jemnických líceli. Ale když Jan Lipolt zemřel, přišel Jan Bošínský z Božejova a na Jemnici sám pátý na to čihadlo s ručnicemi a sekerami (1581, 5. září) a Valentina Pichelmejera člověka z Tisové zde čihajícího s pohružkou střílení zajař, řka, že jest čihadlo jeho. Ten člověk dlouho odporoval, ale když Jan hrozil, že jej zastřelí, tu šel a nesl sítku ptačí se všemi přípravami do Jemnice. Tu Bošínský poslal pro rychtáře a přísežné do vsi a toho člověka za závazek vzítí dal, ale když řekl, že to dá povědětí pánu svému Maurycovi Šlíkovi, tu ho propustil, ale ptáky a síť sobě nechal. Když mladý Jan Vácslav Keč domů přišel, tu Bošínský se pokusil a chtěl dotčené čihadlo přihotoviti. Keč, jenž se toho dověděl, poslal k němu 4 poddané, že jest naděje k němu, že se mocí ujmáti nebude a mocí čihadlo bráti. Přes to všechno on se přece shotovil a myslivost provozoval na tom čihadle. Tu Keč příčinu máje poddané své vzal a na to čihadlo (r. 1587) šel. Přišedše tam našli Jana se synem jeho, kteříž spozorovavše je s dlouhými ručnicemi na ně vyběhli, a Jan kohoutek přiloživ chtěl vystřeliti. Tu rychtář Tisovský máje senné vidle ručnici dolů stlačil a jiní přiskočivše ručnici jemu vytrhli z rukou. Keč spravedlivě křičel, z nich aby žádný na Jana ruku nevrátil; Bošínský máje tesák mocí se k bránění stavěl, ale nesměl, neb mu žádný nic nedělal, a když jest tesák brzo pídi zdělí ven vytáhl, Mikuláš Paimler zaň popadl a ten sotva mocí zdržel. Tu křičel Bošínský na svého syna: Ty huďlaři, střílej! aby tě boží svátostí zahoubily! A tak syn hned kohoutek přiložil řka: Dobře, pane otče! na koho mám střílet? Tu poručil Keč, aby mu ručnici vzali, a tak mu Jan Praitygam krejčí tu ručnici vydřel i s kohoutkem. Potom ty ručnice zase otci a synu dali, když připověděli, že nikomu neublíží. A vzavše ptáky a sítku šli do Tisové.²⁾

KOČOV ZÁMEK.



edaleko Plané jest ves Kočov, v níž tvrz a později zámek stávaly. Za samým dvorem poplužným jest okrouhlé místo se tří stran vodním příkopem objaté, na němž ještě skrovně zbytky bývalého zámku viděti. Kde nyní stojí myslivna, bývala prý věž a na blízkém chlévu jsou posud zbytky rustiky; pochází tedy tato zeď ještě ze starého zámku. Pod zemí jsou všude základy zdi.

Z Kočova pocházel rod vladyk *Kocovských z Kocova*, jak se později psávali. Ve 14. století vyskytují se ve dvou pošlostech. Vilém (1379) a Aleš († j. 1381) seděli na Mířkově. Jejich potomci bezpochyby byli ti, kteří drželi Měčín a Malý Bor. Druhá pošlost psávala se buď po Kočově neb Vídicích neb Svrzně. Z té pocházel *Kunrat*, jenž měl r. 1357 část podací v Dubci, a synové jeho *Humpert* (1359—1403), *Radslav* (1368—1379) a *Jindřich* (1381—1408). Kočov zejména držel Humpert a výslovně se r. 1361 a 1379 jako jeho pán připomíná.³⁾ Na počátku 15. století žili bratři *Humpert* (1412—1416), *Sezema* (1410—1426) a *Zbyněk* (1412—1442), z nichž tento držel Chodovou Planou, Nečtiny a Vildštejn. Který z nich Kočov držel, není známo; sice byla Chodová Planá hlavním sídlem této pošlosti až do konce 15. stol. Zbyňkovi synové byli Jan, Jindřich a Racek (1444 a t. d.) a Sezemu syn Humprecht. Konečně byl Rackův syn Trystrám (1487 a t. d.). Jeden z posledních („pan Kocovský starý“) prodal Kočov *Jindřichovi z Gutšteina*, který jej profrejmarchil *Hanušovi Pluhovi z Rabšteina* za Neištetl.⁴⁾ Hanuš postoupil ho bratru Kryštofovi, jenž jej r. 1519 a 1522 držel.⁵⁾ Po jeho smrti následoval bratr Štefan (1526 jej držel) a když i ten zemřel, ujal jej zase Hanuš a po něm přešel na syna jeho *Kašpara*.⁶⁾ Tento se r. 1547 do tehdejšího povstání tak nešťastně zapletl, že útekem jen život zachránil a všechny své statky propadl.

Král Ferdinand zastavil Kočov (1549) *Jindřichovi Šlíkovi*, hejtmanu kr. hačírův, a manželce jeho Kateřině, a protože tvrz byla opustlá, povolil mu 300 tolarů k vystavění nového zámku. Okolo r. 1557 nabyl toho statku týmž právem *Floryan Gryspěk z Gryspachu* a zase drahně peněz na zámku prostavěl. A poněvadž králům půjčoval, třikráte mu peníze na Kočově přepisovány.⁷⁾ Od r. 1566 měl tu za úředníka

¹⁾ Reg. svědomí 1543—1568, f. 258. ²⁾ Reg. 22. G. k. f. 121, 163. ³⁾ Lib. conf., arch. Třeboňský, DD. 13, f. 114. Acta jud. Rel. tab. II. 49. Berna, Plz. ⁴⁾ DD. 37, str. 469. ⁵⁾ Reg. kom. soudu, DD. 36, str. 329, 320. — ⁶⁾ DD. 37, str. 469, arch. c. k. dvorský. ⁷⁾ Arch. gub.

Jindřicha Grafingera ze Saleku, o němž později povídal, že mu tak málo učinil, jakoby mu peníze z truhlice ukradl.¹⁾ Když se Floryanovi synové r. 1588 dělili, dostal Kočov Václav, syn nejstarší. Když pak ten zemřel, zdědili jej jeho bratři. Dva z těch Ferdinand a Blažej převedli na sebe právo Jana Millnera z Milhauzu, jenž Kočov r. 1599 od císaře dědičně koupil, a prodali jej pak (1602) *Bedřichovi Šlikovi z Holčiče* na Haunštejně a Plané. Od té doby patřilo panství Kočovské k Plané.²⁾ Roku 1599 byla tvrz zase opustlá. Bylo tu málo špatných světnic, většinou jen ze dřeva vystavěných a proti ohni špatně opatřených.

¹⁾ DZm. 160. B 5. ²⁾ Arch. gub., DZ. 130. F 25, G 4, 131. D 17.

TVRZE V OKOLÍ PLANÉ.

Brod jest ves, někdy městečko tři čtvrtiny hodiny od Plané a posud osada výstavná. Kostel a fara stojí na návrší, pod tím na úbočí škola. Severně od školy a západně od krchova jest velké tvrzíště hlubokým příkopem objaté, kromě toho je na jižní straně mohutný násep. Za starých dob zapadla sem větev Vítkovců, z nich r. 1243 *Vítek z Brodu* a r. 1308 *Bedřich* erbu růže pocházel.¹⁾ Týž Bedřich s Dluhomilem Brodským obviněn r. 1316, že Ctibora z Volfsteina zabíli.²⁾ Mezi spolupatrony kostela Svojsínského připomínají se r. 1355 *Přibíz* z Brodu a sirci někdy *Vítka* a *Jindřicha*, též se *Vítek* a *Bedřich* r. 1358 a 1362 a v l. 1365—1370 *Pešek* z Brodu jako patronové v Sedlci připomínají.³⁾ Roku 1379 držela Brod jakási paní *Anka*.⁴⁾ Jako patronové zdejšího kostela připomínají se 1395 *Jetřich z Gutšteina* a 1414—1425 *Jindřich z Elstřerka*.⁵⁾ Tento již držel Brod k Plané. Roku 1431 Brod od německých křížáků vypálen a obyvatelstvo jeho (české) povražděno.⁶⁾ Bezpochyby tehda také tvrz zničena. Na počátku 16. stol. byl Brod nějaký čas samostatným zbožím, které ale okolo r. 1526 s Týncem zase k Plané koupeno.

Ve vsi *Vjškově* hodinu daleko od Plané stávala tvrz na mlstě dvorce č. 26. Odtud pocházeli *Měsíčkové z Vjškova*, ještě v Prusku žijící, jichž předkové byli bratři *Vjšek* a *Vyšemír* (1237—1251), *Svatomír* (1272), *Magnus, Hoholt* a *Vyšemír* řečeni *Vjškové* (1282) a r. 1291 *Albert*. (Reg. I, II.) Jak se zdá, seděl na zdejší tvrzí r. 1406 *Machek*, jenž tehda přiměl s Bavyry učinit a ještě r. 1413 žil. (Arch. říš. Mnichov.) Též roku žil ve zdejší krajině také *Vyntřil* (DD. 15, f. 200—203.) Jeho vrstevník *Racek* byl již r. 1416 na Moravě (DZ. Brn.), nabyt jinde zboží a též jiní *Měsíčkové* se pak po zemi rozrodili. Ve zdejší krajině žili pak r. 1437 *Mikuláš Vysemír* a *Abtík*, a *Vjškov* samotný držel ještě r. 1465 *Racek*. (Stocklów, Gesch. v. Tachau, Arch. Třeboň.) Nedlouho potom přikoupen *Vjškov* k Plané.

Ve vsi *Caltově* východně od Plané posud viděti jest zbytky bývalé tvrze. Roku 1379 seděl tu několik vladyk a malý díl měla vdova *Anka*. (Berně.) Od r. 1402 připomíná se *Jan Balile z Caltova*, jenž r. 1406 plat na Plzni a později od krále Václava na Stříbře, od krále Zikmunda plat na kláštere Teplském obdržel. Tento měl ještě r. 1454 syn jeho *Oldřich*. (Ruk. musejní, Arch. Teplský. Arch. č. I. 513.) Také se připomínají r. 1443 *Lvík* a r. 1468 *Jan Zoudek z Caltova* (Arch. Třeboňský). Někjaký čas potom přikoupen *Caltov* k Plané. V l. 1527—1574 se ještě tvrz připomíná.

Ve vsi *Otině* nedaleko Plané bývala tvrz a farní kostel již ve 14. století. Podacími pány byli r. 1365 *Píta* z Plané, r. 1383 *Stupek* a 1394 tento s *Neostupem*, tuším ze *Švamberka*. Roku 1399 následoval *Odolen z Oračova*, jenž r. 1406 mřl s Bavyry učinil. (Lib. conf. Říš. arch. Mnichov.) Potom (před r. 1409) koupen *Otin* k Plané, ale zase r. 1414 prodán. (Lib. erect. IX. D. 4. X. 45.) Pánem tu byl pak až do r. 1430 *Erhart z Nešperka*, jenž r. 1415 plat ke kostelu Planskému prodal. (Lib. conf., erect. X. 71.) Roku 1456 byl tu pánem *Stach z Hořevce*, jenž r. 1468

zdejšímu kostelu dobrodiní učinil. (Arch. č. I. 184, III. 575.) Kdy přikoupen k Plané, není známo. Tvrz zdejší se v l. 1574—1575 jako příslušenství Plané připomíná.

Ve vsi *Ctiboř* blízko Tachova ležící připomíná se r. 1375 a 1379. Tehda patřila některému z *Trautenberka*. (Borový Er. I. 113, Berně.) Král *Zikmund* daroval zdejší tvrz a 16 dvorů *Václavovi Filiběti* (1431), po něm ji měl r. 1454 syn jeho *Zikmund*, avšak vedle toho drželi část vsi také *Pertolt* otec a *Pertolt* syn oba *Filiběťové*. (Arch. č. II. 462, DD 20, p. 129, 157.) Později se z téhož rodu *Václav* (1472) a *Jan* (1496) připomínají. (Arch. Třeb. kop. Kladrubský.) Pak patřila tvrz až do r. 1532 pánům z *Gutšteina*. Roku 1532 koupil ji *Volf Perglár z Perglasu*. (DZ. 2. B 18), jenž r. 1546 zemřel. Syn jeho *Volf Gothart* prodal r. 1571 *Rapotín* a *Ctiboř Zikmundovi z Trautenberka*. (DZ. 64. A 14.) Tehda snad tu již tvrze nebylo. Ves držena potom k Nahému Újezdci a později k Plané. K Tachovu patřila již v 16. století.

Chříňov (něm. Gröna), ves východně od Plané, ode dávna bývala sídlem vladycím a u vsi posud jest tvrzíště. Roku 1373 a 1379 seděl tu *Jetek z Chříňova*, jenž nosil na štítě kříž šachovaný.¹⁾ Jeho tuším synem byl *Hynek*, jenž se v rozličných pamětech v l. 1402—1414 připomíná.²⁾ Roku 1414 na tvrzí dvoru a vsi *Chříňově* manželce *Kateřině* věnoval.³⁾ Žil ještě r. 1420. Starší jeho syn *Vilém* připomíná se jen v l. 1412 a 1414; mladší *Jan* držel po otci *Chříňov* a slove od r. 1436 starším.⁴⁾ Roku 1454 ještě žil, když odumřl po jeho materi provolávána, ano i r. 1464. *Jan mladší* snad syn jeho připomíná se v l. 1446 a 1464 *Vilém ze Chříňova* seděl r. 1476 na *Skočcích*⁵⁾ a zdá se, že se *Chříňovci* ze zdejší krajiny vystěhovali. Později držel *Chříňov Anřes z Lichtenšteina* a zastavil jej r. 1504 *Matesov Roušarov z Bevvirova*.⁶⁾ Nedlouho potom nabyt *Chříňova Jan Bavárek ze Švamberka*, jenž začav loupeže okolním pánům a ještě více *Plzeňské* obci škodil (1507). *Plzeňští* měli po něm špehy, kdyby přijel na *Chříňov*, a když se dozvěděli, poslali tam něco pěších a jízdných. Přišedše tam v pondělí dne 25. ledna zlezli tvrz, ale *Bavárek* ještě se někde zavřel; proto pod ním zapálili a zajali ho samého šestého.⁷⁾ Potom v Plzni útrpně tázán a stat. Vypálená tvrz i se statkem spadla na krále, ale král *Vladislav* daroval ji *Plzeňské obci*.⁸⁾ Tato ji držela do r. 1641.

V *Týnci* (půl hodiny jihovýchodně od Plané) bývala tvrz ve 14. a 15. století. Na tvz seděl v l. 1393—1402 *Lvík* rodu *Roupovských*.⁹⁾ Odtud také pocházel *Racek*, který seděl r. 1429 na *Pořežově*.¹⁰⁾ Roku 1439 držel *Týnec Jan z Frumšteina*, jenž na něm *Anně z Kamenice* manželce věnoval. Táž přechávil *Jetřicha* syna, držela *Týnec* do smrti. Již r. 1485 byl v držení pánů ze *Žeberka* a patřil k Plané.¹¹⁾ Po *Buškovi*, jenž po r. 1486 ze-

¹⁾ Arch. křižovnícký. Gradl, Mon. Egr. 574, 575. ²⁾ Tab. vet. 14. ³⁾ Lib. conf. ⁴⁾ Berna. ⁵⁾ Lib. conf. ⁶⁾ Palacký.

⁷⁾ Kopíř Kladrubský, arch. bibl. Pražské, Berna, str. 27. ⁸⁾ Arch. Plzeňský, Mnichovský, Teplský, lib. conf. ⁹⁾ Rel. tab. II. 105. ¹⁰⁾ Arch. bibl. Pražské, Plzeňský, Arch. č. VI. 492. ¹¹⁾ DD. 16, f. 212, arch. Vatik. a Plz. ¹²⁾ Plzeňský archiv. ¹³⁾ Třeboňský arch. ¹⁴⁾ DZ. III. L. r. Beckovský, I 982. ¹⁵⁾ Arch. Teplský, Borový, Lib. erect. IV. 401. ¹⁶⁾ Lib. conf. ¹⁷⁾ Rel. tab. II. 88. DD. XVII. 229.

mřel, měl jej r. 1493 Jan (syn) s bratřími a po rozdělení v l. 1506 až 1510 sám.¹⁾ Okolo r. 1526 prodali Jiřík a Mikuláš bratři Planští se Žiberka Týnec a Brod Štěpánovi Šlikovi s Holíže, jenž je k Plané připojil. Na čas držela obě (1531 a t. d.) vdova po něm Markéta.²⁾

Ve Štokově (záp. od Plané) připomíná se tvrz, ale teprve v 17. století. Ves byla r. 1290 příslušenstvím Tachovského hradu (Reg. II. 643) a později tu vysazen manský statek k témuž hradu. Patřil v l. 1505—1510 Hyncovi z Trautenberka, r. 1523 Bohuslavovi Bohuši z Otěšic, v l. 1555—1579 Rorerům z Hochštetu r. 1594 Jiřimu Mošlibicovi z Bišance a od r. 1603 Chlumčanským. Roku 1637 koupen k Plané. Odtud pocházel rod Arnoštů ze Štokova, kteří tu bezpochyby v 15. stol. seděli.

Kdesi severozápadně od Štokova v lesích stávala tvrz Krajč (něm. Gereute i Reut), která bývala manským statkem k Tachovu. Král Ludvík dal jí v manství (1518) Jiříkovi s Trautenberka, po němž tu r. 1528 Erhart jeho potomek seděl. (Arch. gub.) Avšak nedlouho potom zpustl. Roku 1606 jest řeč o pustém zámku Greyte (DZ. 180. G 15), a ještě r. 1637 se dvůr pustý Krajč při statku Štokovském připomíná.

Na Lazurové hoře za Michlšperkem prý stával hrad. Z paměti o něm nic známo není.

O Boněnově se psalo, že tu tvrz stávala, ale ani ve vsi, ani v pamětech není o tom památka.

V Chodové Plané byla tvrz ode dávná. Zdá se, že patřila r. 1219 klášteru Teplskému aspoň z části, ale byl tu také vладыč statek, na němž seděli l. 1316—1319 Ctibor a Oldřich. (Reg. I. 285, Tab. vet. 14.) Za Karla IV. držel část Hensin (s Fojčperka) (1365—1380), část Eberlin († j. 1376) a část páni ze Švamberka. (Reg. Vat., Berně, lib. conf.) Tento díl prodán od nich r. 1385 Jindřichovi s Elstrberka do tří let. (Arch. Třeboň.) Roku 1404 podávali sem kněze Hynek s Fojčperka a Dobrohost. (Lib. conf.) Onen seděl na tvrzi zdejší, kterou se všim statkem r. 1413 klášteru Teplskému prodal a ten pak držel Chodovou Planou jen několik let. (DD. 3 str. 99.) Na druhé části seděl r. 1418 Levhart z Vydžína. (DD. 14, f. 200.) Od r. 1420 vyskytuje se Zbojňk s Kocova jako pán celého statku. (Arch. Třeboň. Tepl.) Když tento před r. 1444 zemřel a synové jeho se dělili, Jan nejstarší syn ujal Chodovou Planou, kterou r. 1454 i s tvrzí bratřenci

svému Humprechtovi prodal. (DD. 61, str. 397) Tento byl již r. 1474 mrtev a statek Chodová Planá dostal se sedmi jeho dcerám, z nichž jedna (Anežka) byla vdána za Kryštofa Lantvísty s Rebersreutu, jenž r. 1474 Chodovou Planou od sester skoupil. (DD. 5 str. 323, 25 f. 246.) Okolo r. 1495 zemřel a statek pak držely vdova a dcery. (DD. 17, f. 236, arch. Tepl.) Markéta, jedna z nich, ujavši statek prodala jej s mateř r. 1514 Janovi s Kocova, jenž v l. 1527—1532 zemřel. (DD. 62 str. 377, 462, 490.) Vdova Markéta z Křimic, jsouc poručnicí dětí svých, prodala Chodovou Planou Hanušovi Pluhovi s Rabšteina. (DD. 62, str. 513.) Statek odtud držen k Tachovu i po zabrání skrze krále (1547), jen krátký čas (od r. 1551) zastaven byl Jindřichovi s Brendova. (Arch. Třeboňský.) Teprve r. 1558 prodal jej král Ferdinand dědičně (neb posud byl manstvím) Mikulášovi Miřkovskému se Siropčic (DZ. 13. A 9), ale ten jej hned potom Mikulášovi Širntynšpurovi s Širntynku prodal a r. 1560 ve dsky zemské vložil. (DZ. 87, E 1.) Když se synové Mikulášovi r. 1570 o pozůstalost otcovskou dělili, dostal Volf Chodovou Planou a koupil r. 1583 i Trstenici po bratru Mikulášovi. (DZ. 62. N 25, 66. C 13.) Po něm následoval syn (?) Jošt Adam, kterému r. 1622 zabrán a prodán cizozemci Theodorovi s Haimhausu, tajně radě Bavorského kněžete a naříz. nejvyššímu. (DZ. 153. H 2.) Potomci tohoto drželi Chodovou Planou až do r. 1818 a pak následovalo potomstvo po přeslici. Na místě tvrze postaven r. 1734 zámek. (Viz Sommer Pils. Kr. 225.)

V Trstenici neb Nové vsi vystavěno teprve po dělení r. 1570 stavení, jemuž se tvrz říkalo, ale r. 1583 týž statek přikoupen k Chodové Plané.

Západně od kláštera Teplského jest rybník Btlem, do něhož nevysoký a krátký ostroh vybíhá. Břeh jeho k rybníku jest dosti strmý, na ostatních dvou stranách jest příkop a kolem něho násep, jehož kus rozvezen. Nepochybujeme, že tu nacházíme místo nejstarší známé tvrze, na níž bezpochyby nějaký nápravník blahoslaveného Hroznaty seděl. V té příčině budiž porovnáno, co dí Palacký ve svých Dějinách. (I. b, str. 268, pozn. 310.)

Došní Kramolín patřil Teplskému klášteru od r. 1228. Klášter tu měl dvůr v téměř století založený, při němž povstala tvrz buď od kláštera, aneb následujícího násilníka založená. Arkleb s Tisové totiž opanoval Kramolín násilně, když pak od královských na tvrzi dobyt, král Jan Kramolín (1319) zase klášteru navrátil. (Reg. III. 212, 231.) Roku 1410 seděl tu Hynek s Fojčperka bezpochyby s přivolením kláštera. (Arch. č. VI. 459.)

¹⁾ Reg. kom. soudu. ²⁾ DZ. 3. F 18, L 3.



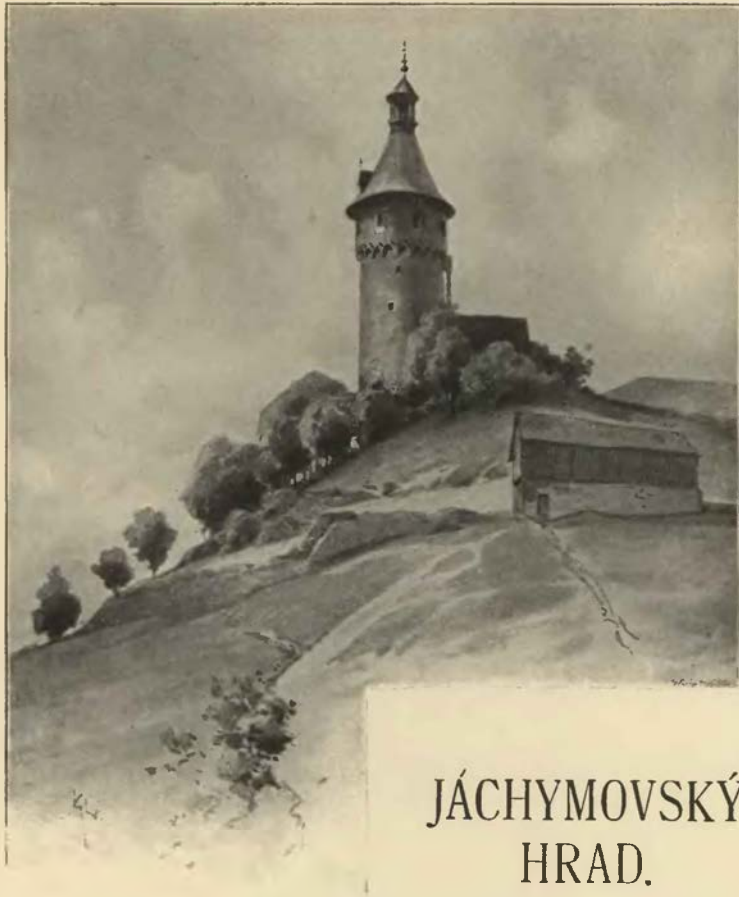

JÁCHYMOVSKÝ HRAD.

Velká věž na hradišti Jáchymovském.



Nad městem Jáchymovem vypíná se ostroh na tři strany strmě spadající, který měl přístup jedině od západní strany. Na tomto ostrohu stával hrad do čtverhranu založený, z něhož zbyly dnes velká věž, branná bašta a něco málo zdi. Kromě toho stojí tu několik domků, které teprve po zpuštění hradu a z jeho ssutin vystavěny byly.

Velká věž stojí v rohu hradiště na severovýchodní straně, jest do kruhu založena. Nejhořejší poschodí jest na krakorcích ven povydáno a několika okny opatřeno. Nad tím je přiměřená střecha kuželovitého tvaru a na ní nejvýše lucerna se stříškou. Od té věže táhly se na obou stranách po kraji hradiště ještě v minulém století hradby, které jsou kromě malých kusů rozvaleny. V jihozápadním rohu jest okrouhlá bašta střechou na způsob jehlance krytá, v níž c. k. horní úřad prach schovával. Zbylo tedy z bývalého hradu, jenž patří k nejmladším toho druhu, málo sice, ale slouží k ozdobě města i krajina.

Dějiny města a jeho hornictví jsou velmi bohaté, ale o vlastním hradě zachovalo se jen málo pamětí. Na počátku 16. století okolí zdejší bylo jen málo obydlené. Když se tu tehda ruda objevila, tvořila se tu nová osada, již dáno jméno po sv. Jáchymovi. Tvůrcem hornictví byl hrabě Štěpán Šlik, jenž panství Ostrovské s bratřími držel, a první výtěžek z hor byl r. 1516. Poněvadž naděje dobrá byla, sešlo se tu ze všech stran drahně nákladníkův, a hraběti Štěpánovi vidělo se vydati r. 1518 v Lipsku horní řád pro tyto doly. Hned potom (1519) zřídil tu minci a jal se bití groše a r. 1520 vymohl u krále, že nová osada byla na horní město povýšena.¹⁾ Téhož roku také vystavěn hrad nad městem, dílem pro jeho ochranu a dílem jako obydlí pro pána aneb horního hejtmána. K prvnímu úrazu přišel tento hrad

¹⁾ Mathesius, Chronica, Sternberg, Umrisse Ia. 312.

po pěti letech. Horníci jsouce na úředníky a dozorce rozezlí a z ciziny popuzováni, r. 1525 dne 13. května v sobotu srotili se na rynku, vytloukli hrad a radnici, zajali purkmistra a všechny městské písemnosti zničili. Štěpán nemaje hned dosti drábů pohotově, ihned vzpouru neukrotil. Teprve když dostatečnou moc sebral, aby 3000 povstalců povalil, a také odjinud se mu pomoci dostávalo, dali se povstalci snadno pohnouti ke smlouvě a podvolili se rozsudku mocných opravců. Poněvadž povstání ani tak proti pánu, jako spíše proti jeho zřízencům namřeno bylo, Štěpán vinnky jen mírně trestal.¹⁾

Po smrti Štěpánově († 1526) Šlikové ve svých domnělých právech novým králem obmezeni, zejména mince pro krále ujata; Šlikové jen zůstali jejími správci a podrželi desátky (1528). Tím ovšem



Hradiště Jáchymovské.

nebyla vrchnost nad městem a panstvím obmezena. Poměr takový, že hory patřily Šlikům a mince králi a byli tu dvojí úředníci, z nichž někteří oběma stranám slibovali, nemohl býti bez nechuti. O některých z nich máme zprávy, ale čím se Jeronym, Lorenc, Kašpar, Mauryc a Hendrych Šlikové proti Výsosti královské provinili, jak se píše v pozdějším zápise, není nám známo. Zdá se, že tento, ode dávna zbůjný rod krále potupil (1545). Král měl právo je přísně pokutovati a celý Loketský kraj jim vzíti, že se ale v čas poněžili, nechal jim sice zástavu, ale byli povinni králi hory Jáchymovské i se zámekem a městem postoupiti; jen desátky tu rodu ponechány.²⁾ Prvním král. horním hejtmánem (vlastně správcem hejtmanství) stal se Kryštof z Jendorfu, jemuž již od r. 1528 mince podřizena byla. Roku 1548 asi od počátku července stal se *Bohuslav Felix z Lobkovic* vrchním hejtmánem. Pracoval mnoho ve prospěch králův, ale hory, jež za předešlých nepokojův klesly, povznésti již nemohl. Řídil Jáchymov až do počátku července r. 1558, a následoval po něm *Kryštof z Karlovic*, jenž ten úřad až do sklonku r. 1563 držel. Po něm následoval *Jáchym z Bílé*, napřed jen jako správce hejtmanství (1563—1567), pak jako hejtman († 1569). Roku 1571

¹⁾ Ve spisu Šternberkové. Výpověď otiskl Riegger v Arch. II. 356. ²⁾ Arch. gub. Šternberk. O ty desátky přišli r. 1547.

potvrzen za hejtmana *Albrecht z Globen*, avšak r. 1578 zase úřadu zproštěn; opět se stal hejtmanem r. 1584 a v témž úřadě až do srpna r. 1592 setrval.¹⁾ V dotčené přestávce byl hejtmanem Oldřich Dreiling z Wagramu.²⁾

Poněvadž hrad Jáchymovský za minulých let sešel, ačkoliv mnoho peněz na jeho náklad počítáno, nařídila král. komora (1584, 4. května) komisaře Šebestiana z Lobkovic, Bernarta Unruhe a Hanuše z Limpachu, aby přiberouce hejtmany v Jáchymově a Slavkově hrad zhlédli a o tom se uradili, jakým nákladem by hrad v dobrém stavu udržován býti mohl.³⁾ Roku 1592 byl sem poslán nový hejtman Sebald Schwerzer, aby hory napravil, ale poněvadž posavadní poměry předělati nemohl, zůstávalo vše při starém a na počátku 17. století pracovalo se již se škodou. Následovali pak hejtmanové Mikuláš Maj (1604) a Volf Helcl ze Šternšteina (1606, † 1613). Roku 1618 byl tu Kryštof Gnad z Grünberka.

Když začaly téhož roku stavovské bouře, Jáchymovští přidali se ke stavům, pustili Mansfelda do města a vydali mu král. minci. Za to byli vinníci po Bělohorské bitvě potrestáni. V následujících válkách pak zdejší hrad zašel. Stalo se to r. 1639, když Banner do Čech vtrhl. Švédové na starý hrad, na němž byla císařská posádka, z děl tak hrubě stříleli, že se stavení a hradby sesuly. Jen dotčené dvě věže, ač vyhořely, spoustu tuto přetrvaly. Větší opravena a zřízena za hlásku, v menší zřízena prachárna a ostatek hradiště podle potřeby horního úřadu zastavěn.

¹⁾ Rukopis paměti Jáchymovských. ²⁾ Šternberk, Ia. 395. ³⁾ Arch. gub.



Bašta na hradišti Jáchymovském.

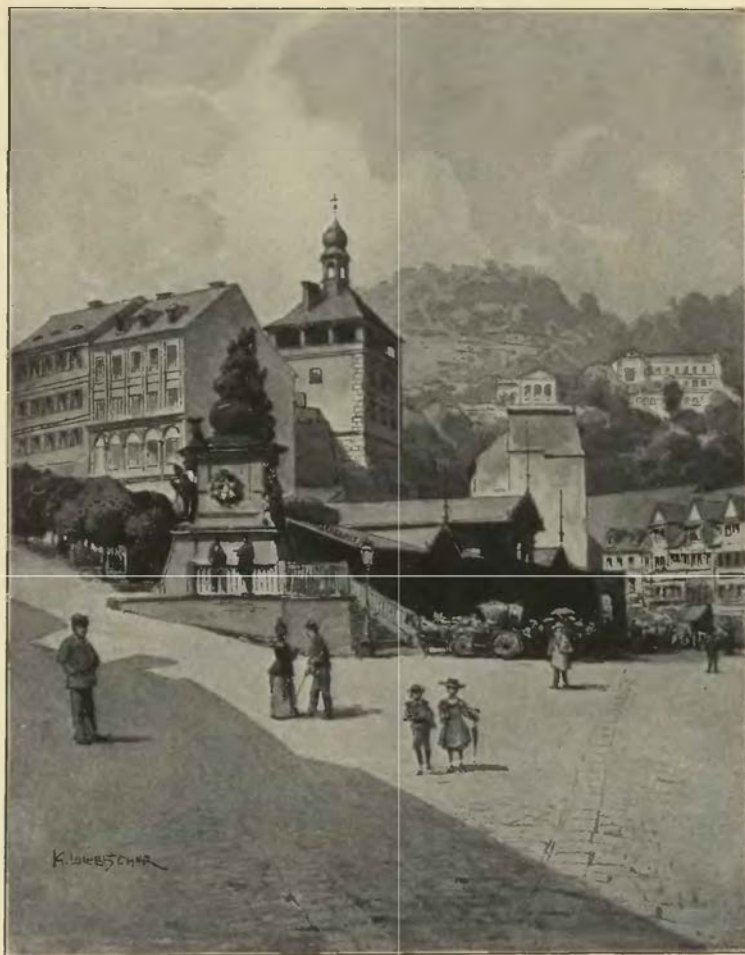

Zbytek hradu v Karlových Varech.

VARY HRAD.



Nad radnicí Karlovarskou vypíná se skalnatá hora, na níž hrad stával. Ten byl již v 16. stol. opuštěn a nic z něho nezbylo. V pověsti připisuje se založení jeho Karlovi IV. Spolehlivých pamětí o jeho počátcích se nedostává. Roku 1325 byla ve zdejší krajině a hlavně tam, kde jest nad městem k západu obecní les, královská obora; tu býval bezpochyby u kraje jejího farní kostel a vesnice, kterým se také Obora říkalo, a to vše bylo příslušenstvím Loketského hradu. Král Jan dal r. 1325 Kojatovi z Otovic 16 lánů blízko nynější osady Neu Fischern v manství.¹⁾ Jestli Karel IV. neobjevil teplá zřídla, jak se v pověsti vypravuje, jisto jest přece, že jest zakladatelem města, ovšem v době, kdy již teplá zřídla známa a užívána byla. Svědčí o tom, že se tu v l. 1370–1376 vždy po několik dní zdržoval,²⁾ a přebývání královského dvora předpokládá buď pevné sídlo aneb hrazené město aneb i oboje. Protože Karel rád nové pevnosti zakládal, víře se podobá, že založil hrad a město zpevnil. Prvnějšímu se již ode dávna věřilo.³⁾

Karel IV. dal městu r. 1370 Loketské právo a daroval mu bezpochyby hned při vysazení vesnice Oboru a Drahovice. To vše králem Václavem r. 1401 potvrzeno.⁴⁾ Vary jsouce tehda komorním

¹⁾ Reg. IV. 835. ²⁾ Huber, Reg. Již Karlsbad neb Warmbad. ³⁾ Bruschius. ⁴⁾ Čelakovský.

městem spravovány purkrabí Loketským a jako příslušenství Loketského kraje dostaly se v zápisné držení Šliků. Kdysi za panování krále Ladislava zastavil Matěj Šlik se strýci svými hrad *Václavovi Polackému z Folak* v 500 fl. rth. a k tomu aby nebyl vyplacován, leč by Šlikové byli s Lokte splaceni. Zdali město také zastaveno bylo, není zřejmě pověděno, ale zdá se tak. Mezi Polackým a městem povstaly různice, do nichž se také Šlikové zapletli. V nastalé potom válce zajal Polacký několik vězňův, které na zdejším hradě vsadil. Pře o to podána na krále Vladislava, jehož kázáním tři páni vypověděli (1475, 10. dubna), aby Šlikové Polackému za všecko jeho právo dali 650 fl., co se Polacký vydlužil u jiných, aby zaplatil a vězně propustil.¹⁾ Když pak se Matějovi synové r. 1489 dělili, zůstaly Vary při díle Loketském Jeronymově.²⁾

Varští čržíce při Loketských manech a měšťanech měli účastenství v bojích, které tyto proti pánovitému Jeronymovi podnikali, jak již v dějinách Lokte vypravováno. Ještě hůře bylo za *Šebestiana*, syna Jeronymova, který svévolně nejen poddané utiskoval, nýbrž se i řádu a právu zemskému vzpíral. K potrestání tohoto odboje sněm vypravil vojsko v létě r. 1505. Od tohoto vojska dobyt hrad Varský s městem a odevzdán *Jiříkovi Birkovi z Nasile*, hejtmanu Křivoklátskému. Teprve když Locket obléhán, přistoupil Šebestian ke smlouvě. Konečné narovnání stalo se na sněmě r. 1506 dne 21. března. Hrad a město Vary zase Šlikům postoupeny a měšťané Varští od nich vypuzeni zase do statků svých uvedeni.³⁾

Vary zůstávaly odtud v držení Šliků jako příslušenství Loketského hradu až do r. 1547, kdež zase přejaty v přílné držení královo. Hrad mezi tím málokdy býval obýván, sešel a zpustl. Král Maximilián uvažuje, že toto pusté stavení nad samou radnicí stojící nikým se neopatroje a strach jest, aby zřícením radnici a blízkým domkům neškodilo, daroval je r. 1562 obci. Tato tu mívala potom náčiní hasičské, ale jak se zdá k zachování jeho nic neučinila. Konečně r. 1608 ze zřícenin městská věž vystavěna.⁴⁾

¹⁾ Arch. č. IV. 293—295. ²⁾ Elbogner Chronik. ³⁾ Palackého dějiny. Arch. český VI. ⁴⁾ Lenhart, Memorab.

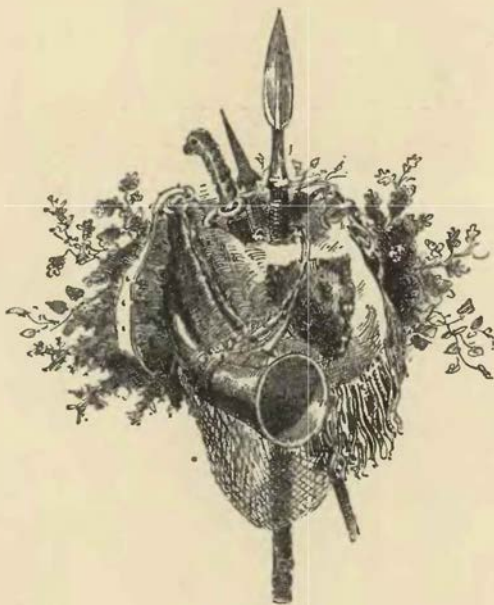

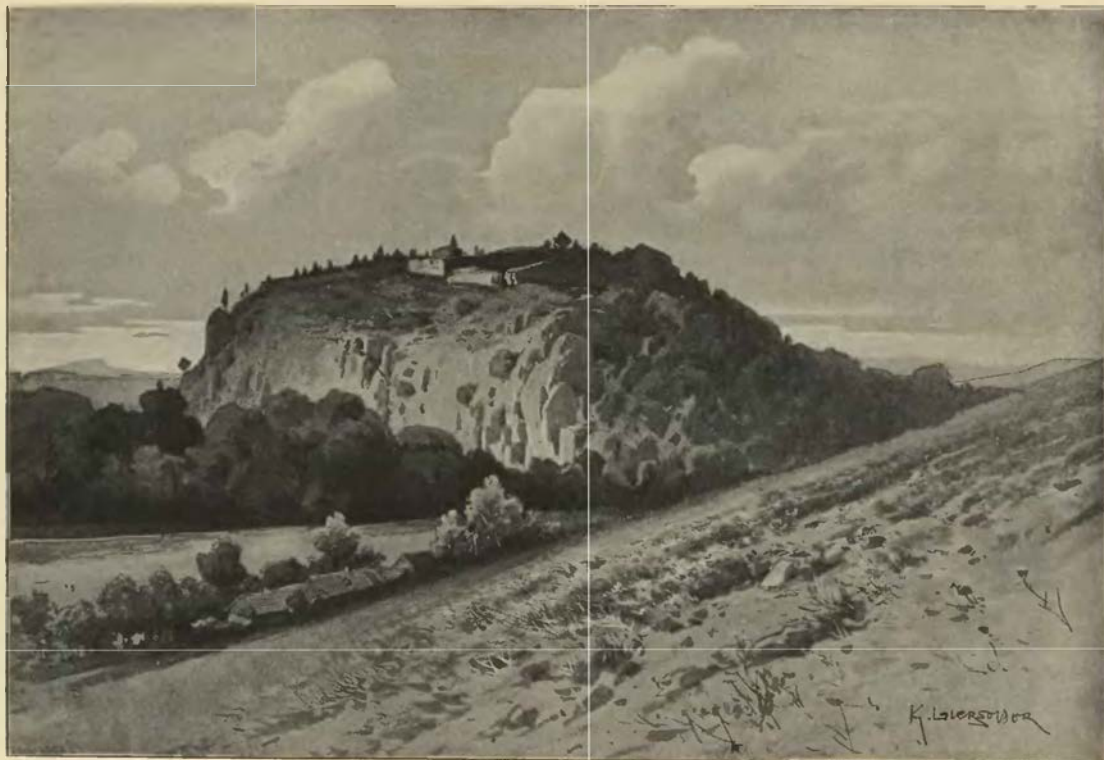

Hrad u Nečtin.

NEČTINY HRAD.



Městečko Nečtiny leží v údolí potoka nad Manětinou. Něco výše nad týmž potokem stojí zámek Nečtiny, německy též Preitenstein řečený, a při něm ves, Nové městečko. Nad nimi vypíná se hora strmá a lesním stromovým obrostlá, která vysoko vyniká nad údolím Nečtinským. Zde stával starý hrad Nečtinský vysoko nad blízkým okolím a nad Novým městečkem jen tolik povýšený, co byla potřeba k vydatnému bránění. Na té straně souvisí hradiště skrze sedlo s lesnatou výšinou, která se táhne od Manětiny. Tudy také sem vede široká cesta od Manětiny skrze vřesovité a suchoparné lesy až do dotčeného sedla, odkud se zatačí k novému zámku Nečtinskému. Od posledního domku Nového městečka jde stará cesta ke hradu, kteráž se dnes značí jako pěšina, ale z plochy její travou porostlé lze znáti, že tu mohl nešíroký vůz projeti a pro jezdcе že to byla cesta docela pohodlná. Cesta pak volně stoupá od severu k jihu a podle ní znáti jest příkop s náspem, který ji chrání, protože znenáhla vystupuje nad sedlo. Po krátké cestě patříme v pravo na strmé skály a zříceniny hradeb, brzo také se objeví hradba na levé straně cesty objímajíc ji, když přilhozí vstoupil do *první brány* prosté. Měl pak po levé straně hradbu a po pravé straně druhou hradbu hradu, jehož obráncům ukazoval pravici svou, která nebyla štítem chráněna. Z první brány nezbylo nic a též zeď, která k ní šla, zřítíla se a kamení spadá do příkopu. Na jižním konci hory otáčí se cesta náhle k západu a vede k *druhé bráně*, která též je zbořena; jen oboje zdi postranní stojí. Přilhozí vidí pak před sebou na nejvyšším zříceniny horního hradu, k němuž rovně vede pěšina (stará cesta). V levo jest vysoký kus hradby a v pravo *dolní ohrada*. Na počátku jejím upoutá zraky čtverhrnaté místo, pravidelně do skály vytesané, ale nyní již zanesené, tak že skalní stěny nevysoko nade dnem vynikají. Zdá se nám, že tu byla nádržka vody, kteráž z blízkých hradeb a stavení po žlabech tekla a nádržku dešťovou vodou napájela. Malý kus za tím k severu jest druhá prohlubeň velmi hluboká, z níž vyrůstají

jasany a křoví. Zde tuším byla hluboká studnice. Za tímto místem šla dolní ohrada dále po svahu a její hradba připojovala se pak k hornímu hradu.

Jak již řečeno, vede cesta k *hornímu hradu* na samém kraji hradiště. Kdo po ní přijde na vrch hory, nespátí sice třetí brány a ani nepozná, kde stávala, ale za to užasne nad velkou prostorou, která se mu objeví. Podle staré středověké nauky opevňovací je tu zbytečné plýtvání místem, neb sám dvůr, když i odpočítáme co bylo zastaveno, obsahuje tolik místa, že by se tu veliké množství lidu pohybovati mohlo. Obyčejný způsob u hradů, že jsou dlouhé a všecko stěsnáno, se tu nenachází; držitelé jeho měli proto volnost pohybování, jako na málokterém hradě. Také zásada, otáčeti hrad na všech stranách hradbami, se tu neprovedla na západní a severní straně a příčina toho se pozná, shlédne-li se na vysoké a nedostupné stráně hory na těchto stranách. Stačil tu bezpochyby dřevěný plot.

Na východní straně horního hradu spatřují se vysoké hradby; tu také bylo *douhé stavení* k nim přistavěné, v němž se nacházely konice, všelijaké hospodářské příležitosti a byty čeledi. Začátek jeho sesul se dokonce a jen znáti z prohlubně, že tu býval sklep, ale u rohu zadního ještě viděti zříceniny vysoké několika oddělení, ale tak kusé, že z nich nelze nic souditi o bývalé způsobě této části. Krátká hradba spojuje toto stavení se severním rohem, kde stál *palác*. Tento se na dobro sesul, tak že tu viděti jest kopec rumu s prohlubněmi, ale zůstal přece sklep válcovitě sklenutý a se vchodem k němu.

Hromady kamení na hradišti se nacházející snad pocházejí ze zásoby kamene, který při zakládání a stavění hradu nebyl spotřebován. *Vyhlička* z hradiště jest čarokrásná. Na jižní straně objevuje se nám mezi pěknými sady nový zámek stojící na místě bývalé tvrze, jest však za nové doby úplně přestavěn a v moderním slohu upraven. Při zámku stojí čtverhraná věž, též tím způsobem upravená, v pravo od věže dvůr a za ním v pravo jest na vršku kaple. Na druhé straně viděti jest městečko s kostelem a na všechny strany krajinu půvabnou a rozmanitého tvaru.

Z rozsáhlosti a prostrannosti hradu Nečtinského lze souditi, že jest mladší, než hrady 13. století, stěsnané a úzké. Proto také nejstarší zprávy o Nečtinách netýkají se jeho, nýbrž městečka. O tomto je již r. 1169 řeč při hranicích zboží Manětinského, v l. 1183 a 1185 připomíná se Předota a r. 1295 Oldřich a r. 1291 Předota, kteří se zvali z Nečtin.¹⁾ Jsou patrně jednoho rodu a tuším předkové pozdějších *Benedu z Nečtin*. Snad z toho rodu také pocházeli Bavor, opat Břevnovský, a Vyšemír, purkrabí na Broumově, bratří, kteří žili na rozhraní 13. a 14. století.²⁾ Ti oba bezpochyby byli páni městečka a protože podací téhož kostela tudíž měl potom klášter Břevnovský, jest na snadě souditi, že je měl od nich. Okolo r. 1321 již tu nic neměli. Evan, předek jich, seděl na Jeřni, ač on a potomci jich z Nečtin se psáti nepřestávali.

Král Jan nabyv okolní krajiny založil hrad na nynějším hradišti. S jeho zakládáním asi souviselo, že Oldřichovi, kanovníkovi, pole v Bržíně osvoobil.³⁾ Novému hradu dáno jméno Preitenstein, ale lid jej jmenoval Nečtiny. Po krátké době byl zastaven, ale králevic Karel jej zase r. 1333 vybavil.⁴⁾ Týž stav se panovníkem podržel Nečtiny ve svém přímém držení, podáváje r. 1358 kněze do Komárova, a vyslovil zákon, že hrad Nečtinský nemá býti zastavován.⁵⁾ I za Václava IV. dlouho byl hrad v držení králově. Roku 1401 připomíná se *Jindřich z Nečtin*, vladka, jenž dal k Lištánské faře plat v Bržíně.⁶⁾ Není zřejmo, byl-li zástavním držitelem, nebo-li purkrabí. O Petrovi Zmrzlíkovi, který r. 1405 kněze do Komárova podával, lze souditi, že to právo vykonával jménem královým. V l. 1406—1408 *Ondřej Huler* držel Nečtiny a to bezpochyby zástavně, poněvadž se purkrabí nenazývá.⁷⁾ Jisto jest, že nedlouho potom byly Nečtiny zase v držení králově, a tu byl v l. 1411—1414 Lvík z Jivjan purkrabí a král Václav že r. 1418 kněze do Komárova podával.⁸⁾

Týž král tu učinil purkrabí *Něpra Duce z Mařin* a Ondřej Špalek ze Slatiny byl mistopurkrabí. Něpr naložil něco peněz pro zachování hradu a ještě více králi Zikmundovi půjčil, pročez mu král r. 1420 dne 28. srpna hrad Nečtiny zastavil. Ku konci téhož roku obnovil zástavu jemu a Špalkovi, poněvadž jim za služby dlužen zůstával, a protože důchody panství na zachování hradu nestačily, nařídil opatu Teplskému, aby jim opat Teplský z berně své 100 kop vydával.⁹⁾ Duc držel hrad ještě r. 1423,¹⁰⁾ ale r. 1427 měl jej ve své moci *Sezema z Kocova*. Týž zemřel nedlouho potom zůstaviv nezletilého syna *Humprechta*. Tohoto ujal se Zbyněk, bratr zemřelého, a psal se proto r. 1432 sed. na Nečtinách.¹¹⁾ Protože hrad náležitě zpevnil, císař Zikmund mu r. 1434 na téměř hradě 200 kop připsal.¹²⁾ Některý rok potom postoupili Zbyněk a Humprecht hradu Nečtin *Burjanovi z Gutšteina*.¹³⁾ To se stalo před r. 1441, neb téhož roku posádka jeho na Nečtinách poslala odpovědný list Budějovským.¹⁴⁾

¹⁾ Reg. I. 143, 169, 173; II. 645, 1198. ²⁾ Reg. II. 1208. V pozdější při (1361, Arch. Svatomár.) vypravuje se, že Dluhomil, patron kostela Nečtinského, k tomuto obrátil jisté užítky ze vsi Mezi. ³⁾ Arch. č. II. 470. ⁴⁾ Život Karluv. ⁵⁾ Arch. č. III. 85. Lib. conf. ⁶⁾ Lib. erect. VI. 175. ⁷⁾ DD. 18, f. 29. Arch. č. II. 187. ⁸⁾ Lib. conf. Arch. bibl. Pražské. ⁹⁾ Arch. c. k. dvorský, Teplský. Arch. č. II. 447. ¹⁰⁾ Arch. č. III. 240. ¹¹⁾ DD. 61, str. 422, Bezold. Postoupení od bratří z Vařin v Arch. č. II. 448. ¹²⁾ Arch. c. k. dvorský. ¹³⁾ Arch. č. II. 448. ¹⁴⁾ Arch. Budějovský.

Z rodu Gutšteinského vládli tu dva Burjanové, totiž otec, jenž r. 1462 zemřel a syn, jenž jej v l. 1462—1488 držel. Oba se zálibou psali se seděním na Nečtinách, pokládajíce hrad za své přední sídlo. Není také pochyby, že jej řádně vystavěli. Když pak Burjan poslušenství krále Vladislava podnikl, připsal mu tento na hradě Nečtinách 500 zl. uherských.¹⁾ Po jeho smrti dány Nečtiny na díl *Jana*, syna nezletilého, jemuž *Ziguna z Ortenberka máti* (1493) byla poručnicí.²⁾ Již r. 1498 psal se *Jan pánem* na Nečtinách, ale není nám známo, jak dlouho je držel, tolik jen víme, že *Bohuslav Strachota z Kralovic*



Strážný domek v parku u Nečtinského zámku.

tu byl v l. 1517—1523 purkrabí,³⁾ a že bezpochyby byl hejtmanem *Hanuše Pluha z Rabšteina*, který Nečtiny r. 1528 držel.⁴⁾ Téhož roku mu *Ferdinand*, král, týž zámek k držení do života potvrdil.⁵⁾

V držení *Pluhů* zůstaly Nečtiny až do r. 1547, jak lze seznati z dějin *Tachova a Kynžvartu*. Když *Kašpar Pluh* r. 1547 o všecko své jmění přišel, ujal král *Ferdinand* Nečtiny. Po dvou letech zastavil Nečtiny *Floryanovi Gryspckovi z Gryspachu* (1549, 15. dubna). Po krátkém čase oznamoval *Floryan*, že hospodářství na statku jest zpustlé a připsáno mu proto (9. prosince) 200 kop.⁶⁾ Konečně toho *Floryan* dovedl, že mu byly Nečtiny r. 1557 dědičně prodány.⁷⁾

Po smrti *Floryanově* synové jeho všechnu pozůstalost na 7 dílů mezi sebou rozdělili (1588). Nečtiny padly na díl *Václava*, jenž je jen dvě léta držel. Zemřel r. 1590 zůstaviv vdovu *Markétu ze Lhoty* a syna *Bohuslava*.⁸⁾ Tento došed let svých, udělil (1603) městečku Nečtinám pěkné svobody, zvláště na vaření pív a na ně jim ještě r. 1611 majestát vyjednal.⁹⁾ Roku 1623 odsouzen jest polovice svého jmění, Nečtiny hned zabrány a prodány ještě téhož roku *Gotfrydovi Hertlovi z Leitersdorfu*.¹⁰⁾

¹⁾ Archiv c. k. dvorský. ²⁾ Archiv Tepelský. ³⁾ DZ 133. A 16. ⁴⁾ Reg. kom. soudu. ⁵⁾ Rkps. Roudnický. ⁶⁾ Arch. gub. ⁷⁾ DZ. 14. D 26. ⁸⁾ DZ. 25. F 24. ⁹⁾ Reg. král. ve Vídni. Arch. DZ. ¹⁰⁾ Bllkovy děje konf.

Zdá se, že starý hrad pro svou vysokou polohu byl opuštěn a pod ním nový zámek vystavěn. Jestli se to nestalo za Gryspachů, jisté se to stalo za Gotfryda, jenž r. 1627 městečku Nečtinám svobody udělil. Syn jeho *Gotfryd Jindřich* prodal r. 1637 zámek pustý Nečtiny a pod ním druhý nový *Dorotě Polyxeně Kokořovcové* roz. Týřovské z Enzidle na Žluticích.¹⁾ Dědicem pani této († 1640) byl *Adam Václav z Kokořova*, syn, spolu pán na Hrádku a Vlkyši, jež k Nečtinám připojil. Týž zemřel r. 1673 a všechna jeho pozůstalost dostala se synům *Fanovi Jindřichovi* a *Karlovi Antoninovi*.²⁾ Onen držel později po smrti bratrově Nečtiny sám a prodal je s připojenými statky strýci svému *Ferdinandovi Hroznatovi*.³⁾ V držení Kokořovcův byly pak Nečtiny až do počátku 19. století, kdež se skrze Jozefu, poslední dědičku, v držení Lažanských dostaly.⁴⁾

¹⁾ DZ. 299. S 20. ²⁾ DZ. 115. E 13. ³⁾ DZ. 397. R 17. ⁴⁾ Sommer, str. 295.

TVRZE V OKOLÍ NEČTIN.

Na místě zámku ve *Vlkošově* stávala dřívě tvrz. Ves se připomíná již ve 12. století v pamětech Kladrubských a ryt. Svatomáříských (Reg. I., 173, 177, 455). V l. 1379 a 1381 seděl tu *Bušek* tuším předek *Caltů* z Kamenné hory (Berně, Rel. tab. I. 468). Po něm následoval r. 1402 *Jetřich Hostálek z Hojněstu*, jenž téhož roku prodal plat farářů Lukovskému (Arch. Svatomáří.). Od něho převzal tvrz *Páta z Vellé*, který tu již r. 1406 seděl a tuším válek husitských se dočkal (DD. 18, fol. 1-1, Rel. tab. I. 96, lib. erect. IX. G 5). V starých knihách Manětinských připomíná se r. 1426 *Furkart Zid z Vlkošova* tuším bratr předěšlého. Roku 1437 drželi *Racek a Přibram z Račina* bratří zdejší tvrz (Rel. tab. I. 97). Z jich potomstva jmenují se v pamětech jako zdejší páni 1495 *Bušek* a v l. 1509 a 1510 *Mikuláš* (Arch. kn. Schleiz., gub., Reg. k. s.). *Mikuláš* a *Lorenc* bratří si tvrz Vlkošov l. 1545 a 1550 znovu ve dsky vložili (DZ. 250, J 10, 251 A 2). *Lorenc* seděl tu r. 1579 sám odděliv se od bratra a zemřel teprve r. 1590 *Pilat, Schaller*. Syn jeho *Bokustav* zemřel brzo po něm (1602—1603) a statek jeho dostal se bratru *Mikuláši* a synu *Adamovi Onářejovi*. Při dělení dostal onen *Brlozec*, tento *Vlkošov* (1614). Při konfiskaci zabrán *Vlkošov* a prodán *Adamovi Jiří z Kokořova*, jenž jej připojil ke *Žluticům*. Když pak *Kokořovci* r. 1685 Nečtin dosáhli, spojen s panstvím Nečtinským.

Nedaleko Nečtin jest ves *Briin*. Od ní čtvrt hodiny jest mlýn *Peklo* a nad ním hora téhož jména (*Höllberg, Hollenberg*). Tato patrně jest staré hradiště, jak lze poznati z uměle upraveného vrchu. Soudíme, že tu bývalo sídlo dřevních držitelů této vsi, zejména *Ivana z Bršína* (1321), který byl erbu stěly, jako páni z Nečtin (Reg. III, 294). Ještě r. 1401 snad tu seděl *Jindřich*

z Nečtin, jenž daroval plat ve vsi farářů Lištanskému (Lib. erect.). Část vsi s kostelem patřila k Nečtinám ode dávna, ostatek naposled k *Toužimí*.

Hrad *Malšín* stával při dvoře popl. téhož jména půl hodiny daleko od vesnice *Žbánu* (*Schwan*). Roku 1379 drželo *Malšín* několik vladyk, z nichž nám *Vilém* jediný znám jest (Berně). O osudech jeho v 15. století není nic známo, leda že jen známe několik osob, které se po tomto hradě psaly a jej snad také držely. *Sezema z Malšína* koupil s manželkou svou *Markétou* dvůr *Chřtí* r. 1447 od *Otíka* ze *Šanova* a seděl tu ještě za panování krále *Jiří*; po něm zdědili zboží to *Markéta* choť a *Jindřich* syn. kteří je 1471 prodali (DD 61, str. 349 a 5, str. 279). V ty časy vyskytuje se rod *Chlevecův z Malšína*, kteří nosili štít vodorovně dělený s tmavou polovicí spodní a nad helmicí rohy. Z těchto připomíná se r. 1429 *Racek Chlevec z Malšína* jako rukojně příměří, jež učinili mezi sebou bratří *Zmrzlikové* a *Oldřich z Rosenberka*, tento *Racek* však, pokud víme, seděl na tvzi *Bezděkové* u *Klatov* (1450). Jeho snad bratr byl *Petr Chlevec z Malšína*, jenž se r. 1449 co svědek v jistých úmluvách připomíná.

Záhy se dostal hrad v držení pánův *z Gutšteina* a zpustl za nich docela. *Jan z Gutšteina* prodal potom (asi 1520) panství své *Všerubské* a *Frumšteinské* a s ním zámek pustey *Malšín*, ves pustou tudíž s jinými vesnicemi osedlými a pustými *Petrovi z Kokořova*. Syn tohoto *Jiřík* prodal (vkl. 1552) ves celou *Malšín* pustou *Jakubovi Černínovi z Chudčnic* a v *Lištanech*. Při panství *Lištanském* nacházel se dvůr ten ještě r. 1655, později byv však odtud odcizen dostal se k panství *Nečtinskému* (Arch. kapit., Arch. č. III. 500, 543, DZ. 7 D 19, 10 E 3).





Brána v zámeckém parku v Žluticích.

ŽLUTICKÉ HRADY.



severozápadní části města Žlutic při tak zvaném zámeckém dvoru stávala tvrz, později zámek, který r. 1761 skrze hrom zničen. Když pak se zříceniny sesuly, zbyl z tohoto stavení vysoký kopec kamení a rumu, na jehož severní a západní straně byl příkop, několik suchých a podzemních sklepů a zbytky brány, jejíž vroubení bylo ozdobně přitesáno. Před tím tu stávalo vysoké stavení o dvou poschodích, cihelnou střechou kryté.

Nevelký kus odtud k severozápadu byla bašta, totiž pahrbek podkovovitý, příkopem a náspem otočený, která zřízena byla k obraně tvrze a jako její opevnění. Říká se jí posud *Mazanec*.

Naproti městu přes řeku vypíná se vysoko skalnatá homole, na níž stával hrad *Nevděk*. Hrad býval základu oválního a mocným náspem a příkopem otočen, ale kromě toho byl ještě jeden násep na slabší straně. Pod hradem byl odstavec nižší, aby nepřítel hned k bráně vniknouti nemohl a pod ní na místě nižším a pro obránce výhodném byl zdržován.¹⁾

O nejstarších dějinách Žlutic máme bájky a nepravdivé zprávy.²⁾ Jako ves patřivaly Žlutice klášteři Kladrubskému, který jich knížeti Bedřichovi směnou za jiné zboží postoupil.³⁾ Žlutice dostaly se později rodině *Boršů z Oseka*. Od nich tuším městečko vysazeno a vystavěno; že pak nebyl vzrůst města nenáhlý, viděti odtud, že tu prvotně ani fary nebylo. Boreš, bratr Slavkův, podával r. 1358 faráře do Bakova a Žlutic. Oběma bratřím císař Karel starodávne jich clo v Žluticích (1362) potvrdil.⁴⁾ Boreš r. 1375 mnoho pro Žlutice učinil. Založil dvoje kaplanství (mimo třetího, který obstarával bývalý farní kostel Bakovský) a obci Žlutické udělil Chebské právo.⁵⁾ Zemřel okolo r. 1385 zůstaviv dva syny, *Borše staršího* a *Borše mladšího*. Ti oba potvrdili obci r. 1389 nadání otce svého.⁶⁾ Od r. 1393 poroučel tu nějaký čas

¹⁾ Heber VII. 122—123. ²⁾ Sem patří založení v 6. století, tak zvaná Žlutická župa, matení s Lidicemi na Slatasku, rovněž jest báječný „Uneš ze Žlutice“, podkomoří (Pam. arch. IV. a 112), kde se má čísti Rous z Lutic (Litic). Také sem nepatří hrad Lutice v Životě Karla IV. ³⁾ Reg. I. 177, 178. ⁴⁾ Arch. Dráždanský. ⁵⁾ Borový Er. I. 100, 105. Arch. kapit. DZ. 27. J 24. ⁶⁾ DZ. 27. J 24.

starší Boreš sám. Téhož roku udělil dvory Štutov a Pechov Petrovi Kováři ze Strhař v manství a v l. 1395—1396 podával kněží ke kaplanstvím. Od poč. r. 1403 zase mladší s ním vládl a s nimi ještě jeden Boreš. Boreš mladší pak postoupiv téhož roku právo podací kostela zdejšího bratru staršímu,¹⁾ zemřel ještě téhož roku zůstaviv vdovu Annu. Od té doby nacházíme zboží Žlutické rozdělené na polovice, aniž nám jest možno držitele jich přesně vytknouti.

Jeden Boreš (starší) založil r. 1406 nový oltář ve Žlutickém kostele, ale téhož roku připomíná se i *Vilém z Nečtin* jako držitel části Žlutic²⁾ a s bratrem svým Janem zapsal sestřím svým Elšce a Barboře plat na svém statku Žlutickém.³⁾ Ti dva bratři pak se připomínají vedle Borše staršího jako páni Žlutičtí až do l. 1412—1413.⁴⁾ V ty časy zemřel týž Boreš zůstaviv vdovu Elišku z Landšteina a syna *Jana Borše*, kteří r. 1414 plat pro kaplanství Všech svatých na městě Žluticích ukázali.⁵⁾ Roku 1415 prodal Jan svou polovici města Žlutic i s tvrzí *Jindřichovi z Elstberka* na Planě,⁶⁾ který tuším také druhou polovici pánům z Nečtin zastavenou vybavil. Obci Žlutické vymohl u krále (1416) výroční trh, a sám jí r. 1418 nejen staré nadání na Chebské právo potvrdil, nýbrž i odúmrti odpustil.⁷⁾ Když r. 1421 německé vojsko do Čech vtrhlo, Žlutice od něho bez odporu obsazeny, poněvadž pán katolickým přál.⁸⁾ Pražané sice r. 1422 o velkonocích města Žlutic dobyli, ale poněvadž je lidem neosadili,⁹⁾ zůstaly tu katolické řády v platnosti, tak že r. 1424 k oltářům zdejšími katolíci kněží podáváni. Jindřich žil ještě r. 1426, jsa v ustavičných bojích s kališníky.

Žlutice se měly dostati *Markétě ze Šternberka*, vdově zemřelého, ale *Jakoubek ze Vřesovic*, stranník kališníkův, opanova Žlutice neznámým způsobem a lidem svým je osadil. Avšak věci se zase obrátily, když r. 1427 strojena nová výprava do Čech. Němci vnikše do Čech opanovali Žlutice, odkudž lidé *Jakoubkovi* pro strach velkého vojska ustoupili.¹⁰⁾ Aleš ze Šternberka, příbuzný Markétin, vtrhl pak s ní do Žlutic a ona svolavši obec přikázala jim, aby Alšovi slibili človečenství, což také učinili. Markéta byla pak paní zde ještě r. 1428, kdež (18. června) držitelům Štutova a Pechova manský jich list n. Borše staršího potvrdila.¹¹⁾ Proč však téhož roku dne 30. září Oldřich a Purkart z Čichalova se patrony kostela zdejšího nazývají, neumíme vysvětliti.¹²⁾ Markéta prodala potom Žlutice *Jakoubkovi ze Vřesovic* a synům jeho a po její smrti Aleš (1431) vydal kupci list, že mu v tom nebude překážeti.¹³⁾

Jakoubek bydlíval na zdejší tvrzi; když r. 1433 v čas velkonoční poslové Čeští a s nimi spolu poslové sboru Basilejského do Čech vyslaní přijeli a hranice 30. dubna překročili, Jakoubek přijal je na Žluticích slavnou hostinou a provedl je odtud až do Prahy, kam se dostali dne 8. května. Tam poslové Bazilejšti zůstavše až do 11. července, opustili Prahu a s nimi šli noví poslové Pražští. Až do Žlutic dali jim průvod Jan Velvar Pražský a jeden hejtmán Táborský; odtud pokázal je v ochranu Jakoubek a doprovodil do Chebu dne 15. července.¹⁴⁾ Následujícího roku (1434) Jakoubek potvrdil svobody města Žlutic¹⁵⁾ a r. 1445 dovolil jim proti jistému platu svobodný trh v soli.

Jakoubek hleděl si panství Žlutické všemožným způsobem zachovati. Město chtěl opevniti pevnostmi nevidanými, proto okolo r. 1446 rozmetal dvůr v Sementěši a kamením zdělal nový hrad nad Žlutici.¹⁶⁾ Byl malý, ale pevný. Říkávalo se mu ze začátku *Nový hrad*,¹⁷⁾ ale později se ujal název *Neuděk*. Na druhé straně nad městem vystavěl baštu nad nivou, které se říkalo *Mazanec*, a tak se i potom baště říkávalo. Aby měl právní držení pojištěné, koupil r. 1454 od Borše Hrábě z Oseka všechno jeho právo, které měl na vyplacení Žlutic po předcích,¹⁸⁾ a na králi Ladislavovi vyprosil si r. 1455 všechny odúmrti, které by mu po komkoliv na Žlutickém zboží přináležely.¹⁹⁾ U Žlutic založil dvoje předměstí; jedno Chudobice na farářství v hradu a druhé řečené Kralovice.²⁰⁾ Jakoubek zemřel r. 1462 zůstaviv statky své synu *Janovi*, jenž je již od mnohých let s otcem spravoval. Roku 1467 dal Žlutickým výsadu na spravedlivou míru a trestání cizoložstva.²¹⁾ A protože synové jeho Jaroš, Jan, Ilburk, Jakub, Jindřich a Jan byli (kromě nejmladšího) již hodně při letech, postoupil jim zboží svá Kostomlaty, Kyšperk, Dlačim, Toužim a Bukovinu s mnohými vesnicemi, o kteréž statky se ještě téhož roku rozdělili. Při tomto rozdílu obdržel Jan, syn nejmladší, zboží Toužimské a Bukovinské a když otec jeho okolo r. 1476 zemřel, zdědil také panství Žlutické a držel také nějaké zboží zápisné od hradu Kyšperka, poněvadž král Vladislav všechny listy na zboží Kyšperské svědčící potvrdil r. 1478 Jarošovi Kyšperskému a Janovi, bratru jeho. Jan stal se praotcem větve *Žlutických ze Vřesovic*.

Jan získal r. 1478 u krále Vladislava městu svému Žlutickému nadání na druhý výroční trh na den sv. Šimona a Judy a trh téhodní na každý úterek a potvrdil r. 1489 témuž městu listy Boršův,

¹⁾ Arch. mus. Lib. conf. Tadra, Acta jud. ²⁾ Arch. kapit. a Plzenský. Vilém z r. 1408 (DD. 19 a Arch. gub.). ³⁾ Acta jud.

⁴⁾ Lib. conf. DD. 19. str. II. ⁵⁾ Arch. č. VI. 30. ⁶⁾ Arch. kníž. Schleizský. ⁷⁾ Arch. Žlutický. Arch. č. VI. 38. ⁸⁾ Hist. sborník II. 362.

⁹⁾ Staří letop. 52. ¹⁰⁾ Palacký. ¹¹⁾ Arch. mus. ¹²⁾ Lib. conf. ¹³⁾ Archiv kn. Schleizský. Arch. č. II. 475. ¹⁴⁾ Palacký. ¹⁵⁾ Arch. musejní.

¹⁶⁾ Arch. č. I. 168. ¹⁷⁾ Stará kniha Žlutická. ¹⁸⁾ Arch. kn. Schleizský. ¹⁹⁾ DD. 16. f. 312. ²⁰⁾ Stará kniha. ²¹⁾ DŽ. 27. K. 2. Purkrabí tu byl r. 1472 Václav z N:žebova. (St. kniha.)



Kostel Žlutický.

Elstrberka, Jakuba děda a Jana otce svého.¹⁾ Manželku měl v druhém loži Johanku z Kolovrat (snad dceru Beneše z Kolovrat na Libštejně, jenž svědčil ve výsadě r. 1489 dané), jíž zapsal plat na městě Žluticích. Když pak několik let potom zemřel, táž manželka jeho zapsala věno své (1495) Elišce z Cítova, dceři své, Jiříkovi Henigarovi z Žeberka, Janovi synu svému, Jindřichovi bratru svému, Jaroslavovi, strýci svému, a Johance z Vřesovic, pastorkyni své.²⁾ Řečený Jan z Vřesovic při smrti otce svého a i později let svých ještě nemající pocházel z druhého lože, Johanka dotčená z lože prvního a z něho tuším pocházel také onen Burjan z Vřesovic na Žluticích, jenž r. 1499 dluh 800 zl. rh. povinný Jiljímu ze Štampachu zapisoval na městě Žluticích³⁾ a jenž téhož roku obdržel od krále Vladislava frystunk na horách Žlutických.⁴⁾ V pozdějších listinách se nevyskytuje a zdá se, že okolo r. 1501 zemřel, čímž bratr jeho Jan o poručníka přišel. Páni na soudu zemském učinili r. 1501 v úterý po sv. Františku Jindřicha ze Vřesovic „jakožto strýce téhož sirotka“ poručníkem mladého Jana a zboží jeho manských, t. j. hradův a města Žlutice. Poručnictví toto trvalo asi sedm let; r. 1508 pojal Jan k manželství Lidmilu z Lipé, jíž věnoval „na zámku, kterýž jest v Žluticích, na celém městě a všelijakých užitcích se vším příslušenstvím“⁵⁾ a potvrdil r. 1511 obci Žlutické právo nápadní.⁶⁾

Posud bylo Žluticko zbožím manským koruny České, však král Vladislav na prosbu Janovi zboží to se třemi hrady a mnohými vesnicemi r. 1515, 5. ledna, z manství propustil. Jan prodal panství Žlutické r. 1537 purkrabí Mišeňskému Jindřichovi z Plavna, pánu bohatému, jenž držel většinu statků svých za hranicemi království, za 12800 kop. Plavenský potvrdil r. 1540, 4. února, Žlutickým výsady a zastavil panství Žlutické r. 1542 Lorencovi Šlikovi z Holiče na pět let nejprv příštích. Po uplynutí těch let jemu Lorenc panství postoupil a to „tři zámkuov jmenovitě zámku Nevděku, zámku Mazance a třetího ležícího v městě Žluticích“ dvora popl. města, a vesnic.⁷⁾ Jindřich zemřel r. 1554, dne 19. května, dobýváje Plassenburku, zůstaviv vdovu Markétu a syny dva Jindřicha VI. a Jindřicha VII.

Markéta ze Salmu († 1573) vdova Jindřichova zdržovala se potom v Žluticích, které jí za sídlo vdovské vykázány byly, s četným svým komonstvem a dvořanstvem, složeném nejvíce z Němcův, čímž nemálo přispěla k rozšíření jazyka německého v městě.⁷⁾ Starší z těchto bratří ženat byl s Dorotou Kateřinou, markrabínkou Braniborskou, kteráž společně se svou tchyní Markétou r. 1558 veliký a skvostný kancionál Žlutický Janem Táborským z Klokotské hory zhotoviti kázala. Jindřich VI. či starší zemřel r. 1568 bezdětek. Nedlouho před svou smrtí prodal r. 1568, 15. srpna, panství Žlutické se zámkem, dvěma pustými zámky a vším příslušenstvím Bohuslavovi Felixovi Hasišteinskému z Lobkovic na Ličkově, markrabství Dolních Lužic lantfojtovi, za 15.500 kop grošů Česk.⁸⁾ Bohuslav držel Žlutice jen krátký čas a prodal Žlutice 15. září r. 1572 Janovi staršímu Popelovi z Lobkovic, který se Žluticemi spojil zboží Hrádku

¹⁾ DZ. 27. J 28. K. 3. Arch. Žlutický. ²⁾ DD. 25. D 14. ³⁾ Tamže E 2. ⁴⁾ Arch. č. VI. 582. Hejtmanem tu byl r. 1495 Vilém Planknár z Kynšperka. (Arch. kn. Schleizský.) ⁵⁾ DD. 62. str. 291, 342. ⁶⁾ DZ. 85. E 23. ⁷⁾ Mittheilungen 1863, I. 60. Při dělení r. 1563 (Arch. Schleizský) ponechány Žlutice materi, ale přejaty po ní brzo potom neznámým způsobem. ⁸⁾ Orig. v arch. Schleizském.



Nevdék.

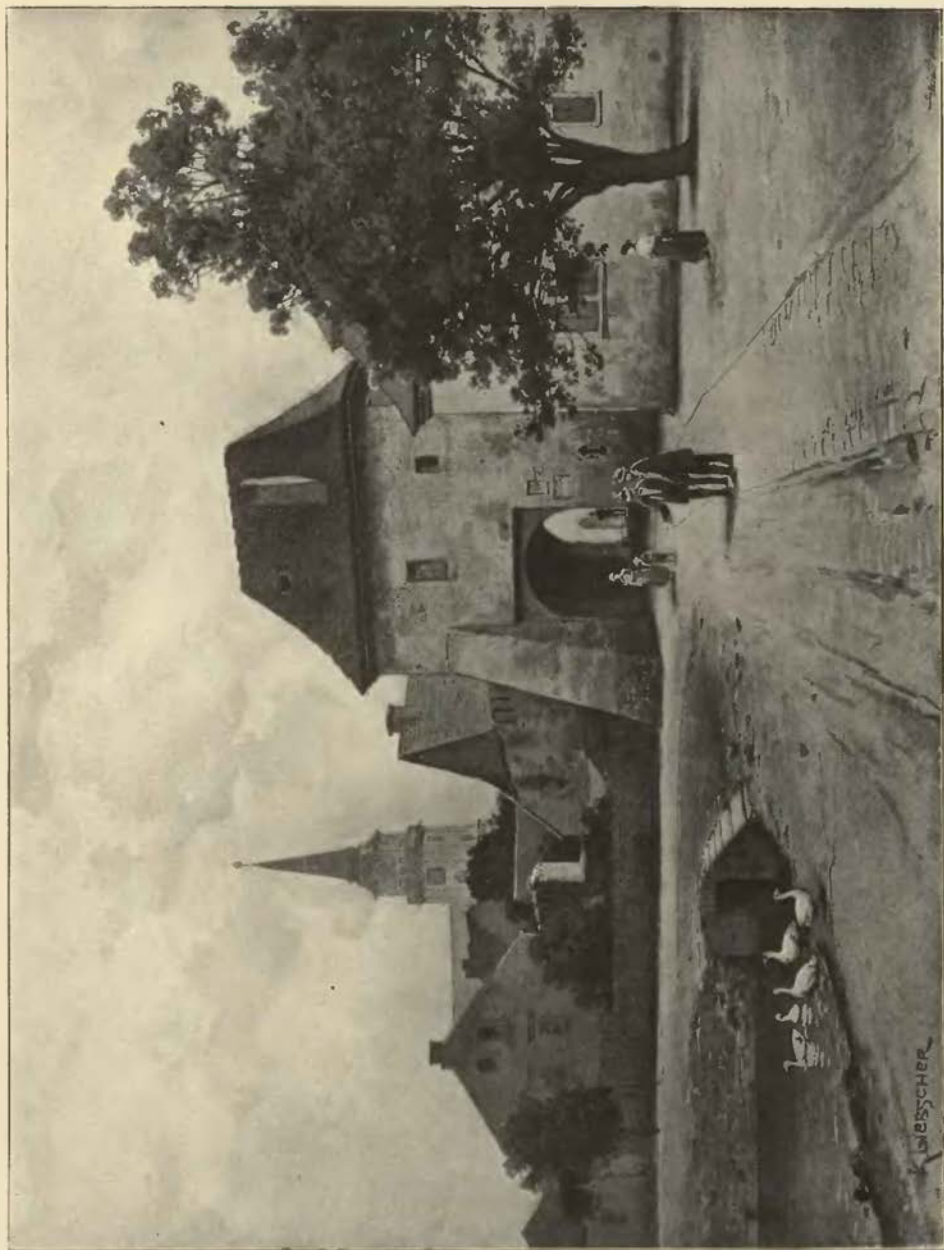

Stará brána v Rokycanech.

Prohořského Oboje panství prodal pak Jan r. 1575, 14. července, *Jiřkovi Kokořovi z Kokořova* na Štáhlavech a Všerubech za 33.000 kop grošů Česk. a od těch dob až do naší paměti zůstali Kokořovci v držení pozemského panství Žlutického.

Jiří z Kokořova († 1584) měl tři syny: *Petra*, *Jana* (později na Prádle) a Karla, dědice Štáhlav. Syn Petr oddělil se ještě za živobytí otce svého vzav za díl svůj r. 1578 zámek Nevděk, zámek Mazanec a třetí v městě Žluticích ležící s dvory popl., město s podacím a vesnice, též tvrz Hrádek, při ní dvůr popl. s popl. slove Prohoř s vesnicemi.¹⁾ Petřův syn *Adam Jiří*, JMC. rada, soudce zemský a nějaký čas hejtman kraje Žateckého, kázal r. 1622 zámek zdejší důkladně opravit, získal r. 1627 dvůr Visku a vsi Chlum a Novosedly, za které k Toužimsku postoupil dvůr svůj Lohov, ves Smilov a mimo to přidal 10.000 kop míš.,²⁾ přikoupil 1623 statek Vlkošov a 1630 Týniště a zemřel 14. ledna 1633 bez potomků. Posledním pořízením byl Adam Jiří odkázal všechen statek svůj strýci svému *Petrovi Jiří Kokořovi z Kokořova* z linie Štáhlavské, jenž se tudíž stal pánem na Žluticích, Štáhlavech a Vlkošově a zastával důstojnost cis. rady. Roku 1637, 14. února, povýšen jest do stavu svobodných pánův starožitných a zemřel v Praze v červenci r. 1650. Jeho první manželka Dorota Polyxena roz. Týřovská z Enzidle přikoupila r. 1637 statek Nečtiny. S druhou manželkou Kateřinou z Vrtby (vdovou po Zdeňkovi Lvovi Libšteinském z Kolovrat) dostal Jiří Petr zadlužený statek Sloup a r. 1642 věnoval jí 20.000 kop míš. na zámku v městě Žluticích s příslušenstvím.³⁾

Adam Václav Kokořovec, jakožto syn nejstarší, brzy po smrti otce svého (1651, 16. listopadu) rozdělil celou pozůstalost po otci mezi sebe a bratra svého *Ferdinanda Hroznatu*. Onomu se dostal vedle Štáhlav v krajině zdejší Hrádek Prohořský, tomuto pak podle první cedule dílčí panství Žlutické, totiž: zámek Žlutický, dvory Viska, Pšovský, Štědrý, Týništský, ovčín Hradec s mlýny a rybníčkem, město Žlutice, vsi Záhoří, Kolešovo, Kobylé, Pšovo, Borek, Věrušice, Dolanky, Skřípovo, Tenišťe, Chlum, Nevosedl, Štědrý, Iažany, Zbraslavy, Přestání.⁴⁾ Ferdinand Hroznata povýšen jest 28. května r. 1680 do stavu hraběcího král. Č. a zemí připojených, přikoupil 1685 Nečtiny, Vlkyš, Hrádek Prohořský a Oleš a zemřel 3. prosince učiniv z panství Žlutic (se Štědrým) a statku Týniště fideikomis, jež určil nejstaršímu synu *Petrovi Františkovi*; ostatní jeho statky dostaly se jeho mladším 8 synům. Po Petrovi Františkovi, jenž byl 1699—1710 nejvyšším mincmistrem král. Česk. a r. 1720, 14. července zemřel, následoval v držení svěřenství syn jeho *Ferdinand Jakub*. Za jeho držení zastihla zámek zdejší rána smrtelná. Za horka letního r. 1761 nenadále hrom udeřiv do zámku požár způsobil a v brzku jej v zříceninu obrátil. Držitelé panství byli již od r. 1731 na Štědrém sídlili, pročež nepotřebovali vypálené stavení znova obnovovati. Tudíž jest zámek brzo pobořen a kamenův užito k vystavění fary, jež také tehda byla shořela. Co ještě zbylo, pomalu vypotřebovali měšťané Žlutičtí, jimž druhý požár r. 1769 tak byl město vypálil, že v celých Žluticích jen farní kostel v jihovýchodní části města položený neporušen zůstal. Zámecká kaple zasvěcená sv. Václavovi byla sice zase obnovena, ale již r. 1787 opět císařem Josefem II. zrušena a poslední její klenutí sesulo se na jaře r. 1823.⁵⁾

¹⁾ DZ. 20. G 8. ²⁾ DZ. 142. L 14. ³⁾ DZ. 147. M 5. ⁴⁾ DZ. 307. J 16. L 4. ⁵⁾ Po Ferdinandovi Jakubovi, c. kr. tajné radě a komoří, jenž r. 1783 Týniště prodal a r. 1787, 24. listopadu zemřel, následoval syn jeho *Jan Nep.*, c. k. komoří a rytmistr († 30. dubna 1822) a po něm syn jeho hrabě *Karel Kokořovec z Kokořova* (nar. 23. listop. 1799), jenž Hrádek Prohořský r. 1835 odstoupil choti své Luise rozené hr. Jeuison-Walworth. Jediný jeho syn *Ludvík* nar. 1833, zemř. 1878, jsa toho rodu posledním.



ŠTĚDRÁ HRAD A TVRZ.



a jižní straně vsi Štědré stojí nový zámek, který jest od polovice 18. stol. sídlem držitelů Žlutického panství. Stará tvrz zdejších vладыk bývala ve vsi a to v sadu zdejší hospody. Byla nevelká, okrouhlá a náspem a příkopem otočena. Avšak býval tu také hrad tak zvaný *Hrádek* neb *Štědrý Hrádek*, jenž stával nad Boreckým mlýnem, půl hodiny ode vsi Štědré daleko na strmém a skalnatém ostrohu. Tento byl od východní strany dvakrát překopán, tak že mezi příkopy bylo předhradí a za druhým příkopem vlastní hrad, z něhož jen místo holé zbylo. V minulém století se tu ukazoval starý sklep.¹⁾

Ve vsi Štědré, která se nesmí másti s bývalou vsí Štědrou u Domažlic, seděl r. 1239 Vít, r. 1240 Vicemil. *Heřman ze Štědré* daroval r. 1321 ves svou Újezd klášteru Chotěšovskému a prodav Štědrou seděl r. 1373 na Zhorci. Současně s ním připomíná se *Přibyslav*, jenž byl ve službách krále Jana, lesy vyměřoval a vesnice zakládal (1325—1340.²⁾

Ve 14. století založen Hrádek. První jeho majitelé byli tuším bratři *Racek* a *Jindřich*, kteří v l. 1360—1371 ke kostelu ve Štědré spolupodávali. V letech 1371—1378 prodal Jindřich Hrádek se vsí Štědrou a jinými vesnicemi *Boršovi z Oseka*, jenž je Karlovi IV. i s tím, co ve vsi koupil, v manství podal.³⁾ V držení jeho nacházíme r. 1393 *Borše staršího*, syna jeho,⁴⁾ jenž jej potom *Buškovci Caltovi z Kamenné hory* prodal. Tento byl pánem na Štědré již r. 1399, kdež se jako přívrženec krále Václava připomíná.⁵⁾ Zapsav totiž své 200 kop věna na vsi Zbraslavi r. 1405, se syny svými Buškem a Janem daroval kněžím a záduší na svých zbožích (Krašově, Jamném a Lukové) znamenitý úrok roční a nedlouho potom zemřel, neb r. 1406 podávali nového faráře ke kostelu ve Štědré *Bušek*, *Jan starší* a *Jan mladší*, bratři vlastní z *Kamenné hory* jinak *ze Štědré*.⁶⁾ Nemálo času potom nacházel se v držení Hrádku *Vilém Bukovina z Pnětluk* nabyv ho neznámým způsobem. Ledva krátký čas Hrádek držel, Jindřich z Plavna s ním válčeje dobyl na něm hradu Štědré a začal odtud a s hradu svého Hasišteina válčiti proti králi. Po dobytí hradu Hasišteina r. 1418 přitáhlo vojsko královo k Štědré, dobylo hradu a vypálilo a zbořilo jej. Bukovina jest potom zase v držení pustého hradu králem Václavem uveden.

V husitských válkách se oba dřevní držitelé Bušek Calta a Vilém o zboží Štědré přeli. Nějaký čas opanovav jej *Bušek Calta z Kamenné hory* podával sem r. 1425 kněze katolického, ale téhož roku proti němu jiného podával *Vilém z Pnětluk*, r. 1426, 5. června, opět byli ve sporu o podací toto. Zdá se však, že ani ten ani onen skutečně náš Hrádek nedržel. Neboť mezi zápisníky, kteří stáli při straně krále Sigmunda a r. 1425 se stranou podobojí v příměří vešli, jmenuje se též *Bohuněk z Šumburka* seděním na *Štědrém Hrádku*.⁷⁾ U dvoru královského pokládán byl nicméně Vilém za pravého držitele; král Sigmund jemu dal povolení, aby hrad pustý opět stavěl, a r. 1429 aby totiž své Anně ze Švamberka, jinak ze Skály, na zboží Hrádku Štědrého věno zapsati mohl. Poněvadž však dsky dvorské tehda otevřeny nebyly, mohl věno to teprv r. 1437 klásti.⁸⁾ Nemaje dědicův učinil r. 1445 dědicem Hrádku a vsí *Jakuba Žlutického ze Vřesovic* a syna jeho Jana, ale tito spoludržitelé byli pořáde na štíru. Jakub také nedlouho potom r. 1451 koupil v blízkém okolí manství v Borku pod Štědrou (službou manskou k Hrádku Štědrému hledící) od Jodoka z Tupadl za 80 kop.⁹⁾ Oba Vilém i Jakub nedlouho potom zapleteni jsou ve tříletou při. Po nastoupení krále Ladislavové Jan z Kamenné hory dosáhl toho u soudu dvorského, že byla po Buškovci Caltovi a Petrovi z Chrastu odúmrť na Hrádku Štědrém pustém a vsi Štědré a Borku ve Štířbře

¹⁾ Heber's Burgen VII. 121 ²⁾ Reg. I. 449, 457, arch. bibl. Pražské. Reg. III. 294, 756. IV. 314, lib. erect. ³⁾ Lib. conf. Arch. Drážďanský a Schleizský. Berné 17, 27, 28. ⁴⁾ Arch. Teplský. ⁵⁾ Viz zápisy panské jednoty. ⁶⁾ Lib. conf. ⁷⁾ Arch. č. III. 254. Lib. conf. ⁸⁾ DD. 3, str. 93; 61, 262. ⁹⁾ DD. 61, str. 376 a jinde v DD.

provolána a právo na ni Janovi listem královským (1453, 18. prosince) uděleno. Po této výprose statně provolání odpírali Vilém i Jakub Vřesovec. Soud dvorský r. 1456 maje tu při souditi fídlil se listy králův Václava a Sigmunda, že jest Vilém pravým dědicem zboží Štědrého a odpírajícím dal za právo.¹⁾ Posléze náš Vilém r. 1456 zapsal 1500 kop „na hradu Štědré jinak Hrádku se vším zbožím“ *Oldřichovi Medkovi z Vaudeka* a dceři jeho *Anežce z Valíleka*, již byl Vilém po smrti první choti své k manželství pojal.²⁾ Vzešly z toho tudíž ty právní poměry, že měl Vřesovec na Štědré právo dědičné, Medek a vdova po Vilémovi zůstala právo zástavné věnné. To pak přestalo, když Medek a dcera jeho právo své na Štědré *Janovi z Vřesovic* za 400 kop grošů prodali.³⁾

Jindřich Toužimský z Vřesovic, vnuk Jakubův, držel Štědrou v prvních letech panování Vladislavova. Ten prodal pak r. 1489 Hrádek řečený Štědrá, vesnice Štědrou a Borek *Burjanovi, Jetřichovi, Janovi a Wolfgangovi*, bratřím *z Gutšteina* a *z Neřtin* synům n. Burjanovým odtudž.⁴⁾ Po nějakém čase se rozdělili bratři o rozsáhlá dědictví, která měli po otci, při čemž se Štědrá za díl dostala Janovi, jenž byl spolu pánem na Tachově. Ten byv posledním pánem samostatného zboží prodal r. 1506 (vkl. v úterý před sv. Řehořem) „dědinu svú manskú, to jest Hrádek řečený Štědrá“ se vším příslušenstvím *Jindřichovi z Plavna*, purkrabí Mišeňskému.⁵⁾ Pán tento v sousedství byl koupil Hrádek Prohořský a některé svobodné vesnice, s nimiž spojil Štědrou, jež buď tehda neb něco později z manství propuštěna a v dědictví zpupně uvedena byla. O hradě samotném, jenž se r. 1454 jako zbořenina připomíná, věru nevíme, byli-li obnoven, jak se podlé znění paměti býti zdá; že v 16. stol. obýván nebyl, vysvitá z toho, že se v pozdějších trhových listinách zboží Prohořského pouze ves Štědrá připomíná. Roku 1572 byla i tato ves s hradíštěm k Žlutickému panství připojena.

¹⁾ DD. 16, f. 209. ²⁾ DD. 25. B 14. ³⁾ DD. 61, 476. ⁴⁾ DD. 6, str. 132 a 62, str. 133. ⁵⁾ DD. 63, str. 58 a 64, str. 318.

TVRZE NA ŽLUTICKU.

Ve *Valově* za Bochovem a Luky bývala tvrz od starodávna, ale prvotně seděla ve vsi několik vladyk. Roku 1381 umřel tu Radímek a seděl tu Štěpán, r. 1394 odumřel tu statek po Budě vdově Pešíkové z Mífetice a r. 1417 po Otíkovi Motykovi. Jiří z Valova vyprosil si r. 1474 dvůr ve Valově odumřelý po Patákově z Ořhova (DD. 13. f. 166, 188, 15, f. 299, 16, f. 383). *Obec Žlutická* koupila r. 1476 ves Valov od Jindřicha Haugvice z Radešova pro špitál a r. 1542 si tvrz zdejší v obnovené dsky zemské vložila (Stará kniha Žlutická, DZ 250, B 29).

Mlýňany bývaly ve 14. století na vladychí statky rozděleny. Jeden z nich držel v l. 1379—1405 *Racek* (Berně, lib. conf., DD 14 f. 75, Arch. č. III. 475). Na tvrzi zdejší seděl r. 1417 *Odolen* (Lib. erect. X. 91), vlastně z Oračova řečený, jenž ještě r. 1431 žil (Rel. tab. II. 168). Syny měl dva, *Jana* a *Odolena*. Onen se připomíná r. 1451 jako pán na Mlýňanech, r. 1452 učinil nadání na m:losrdné skutky (Arch. mus. a Žlutický). Po jeho smrti držela sestra jeho Barbora tvrz Mlýňany s dcerami Janovými, když pak r. 1466 zemřela, stalo se r. 1467 opatření takové, že ten statek úplně ke *špitálu Žlutickému* (k němuž tuším podlé Janova ustanovení měl patřiti) připadl (DD 16 f. 110, Arch. Žlutický).

Ve vsi *Prohoři* také bývala tvrz. Polovice vsi patřivala ke Hrádku Štědrému.¹⁾ Okolo r. 1330 připomínají se jako držitelé (tuším druhé polovice) *Jetřich* a syn jeho *Jetřich*.²⁾ Snad byli předky *Martických z Rabšteina*, ale jistě je to o *Bedřichovi z Prohoře* r. 1360.³⁾ Nástupcem jeho r. 1379 byl *Vilém*, jenž okolo r. 1380 zemřel. Nedlouho potom rod ten Prohoř prodal a již r. 1388 seděl *Heřman z Prohoře* na Brlozci.⁴⁾ Někjaký čas byl Prohoř v držení Rabšteinských polovičního štítu, neb Hynek (1416) a synové jeho Hynek a Racek psali se též z Prohoře, držíce Přívozec a Třeboc.⁵⁾ Asi okolo r. 1390 dostal se Prohoř *Calům z Kamenné hory*, zejména jej měl starý Bušek, jenž na

tvrzi Prohoři jakýsi plat prodal.¹⁾ Ten k němu připojil zboží Kamenohorské. Nejstarší syn jeho *Bušek* seděl na Prohoři r. 1417 sám a r. 1424 s bratrem Janem sice držel hrad Rabštejn, kdež zemřel r. 1433. V držení Prohoře následoval syn *Jan Calta*, jenž jej ještě r. 1456 držel.²⁾ Po něm dostal se v držení pánů Gutšteinských, kteří jej ke Hrádku připojili.

Tvrz *Hrádek Prohořský* stávala mezi Prohořem a Komárovem a jmenovala se Hrádkem od starodávna. Nejstarší známý jeho držitel jest *Litolč Černý z Hrádku* r. 1399 svědek ve výsadním listě Bochovských.³⁾ Připomíná se v pamětech až do r. 1414, ale od r. 1404 seděl na Ratiboři a naposled v Údrči.⁴⁾ Následující držitelé nám nejsou známi. V druhé polovici 15. st. patřil Hrádek pánům *z Gutšteina*, zejména bohatému Burjanovi. Když se synové jeho rozdělili, dostal se Hrádek s několika vesnicemi na díl *Janovi*. Ten prodal r. 1504 Hrádek s vesnicemi *Jindřichovi z Plavna*.⁵⁾ Hrádek byl potom (1519) vdovským sídlem Barbory Plavenské z Anhaltu.⁶⁾ V držení Plavenských zůstal Hrádek až do jich vymření a dostal se pak *Jindřichovi Mikuláši Hasišteinskému z Lobkovic*. Týž prodal Hrádek r. 1572 *Janovi staršímu z Lobkovic* na Točnice, jenž Hrádek ke Žlutickému panství připojil.⁷⁾ Žlutice a Hrádek měly od té doby stejné držitele. Tvrziště blízko dvora ležící s příkopem vodou opuštěným pochází z tvrze, která bezpochyby v 16. stol. zanikla.

V krajině u Žlutice stála také tvrz *Novosedly*. Ve 14. stol. býval tu farní kostel, jenž patřil k panství Rabšteinskému. Také tu byla tvrz, která v l. 1549—1580 i s částí vsi Novosedl k Brložici patřivala. Kostel patřil r. 1437 ke Štědré a v pozdějších zápisech se neptipomíná. Ztotožňován s kostelem ve vsi Chlumu, ale nelze to ra jisto postaviti, poněvadž Chlum se tak již v 15. století nazýval.

¹⁾ Formulář Třebošský. ²⁾ Lib. conf. DD. 19, pag. 22. ³⁾ Arch. Bochovský. ⁴⁾ DD. 14, f. 157. Lib. conf. Arch. č. III. 481. ⁵⁾ DZ. 3. B 20. ⁶⁾ B. Schmidt, Heinrich v. Plauen, str. 46. ⁷⁾ DZ. 60. P 17.

¹⁾ Berně 23, 28. ²⁾ Jacobi cod. epist. n. 121. ³⁾ Arch. Drážďanský. ⁴⁾ DD. 13, f. 110, lib. erect. ⁵⁾ Arch. č. VI 34.



Valeč.

VALEČ ZÁMEK.



ěstečko Valeč leží na sklonu lesnatého pohoří, tak že má malebnou polohu i z dálky i z blízka. Již z daleka viděti zámek jeho vysoce položený, jenž z velké dálky vyhlíží jako vysoký a veliký kostel. Když se přiblížíme, rozeznáme od zámku dobře zámecký kostel, s ním v stejné výšce stojící, an farní kostel, jehož věž jest pokryta dřevěným podsebitím, teprve tehda se stává zřejmým, když vstoupíme do městečka.

Zámek stojí na ostrohu z návrší vybihajícím a ozdoben jest dvěma věžemi čtverhranatými tak, že má velikou podobnost se starým zámkem Boleslavským, od něhož se sice liší světlou barvou. Věže i dvojpatrový zámek do čtverhranu založený, ač sem a tam nějaký kus vybihá, mají novou úpravu, okna pravidelně rozložená, mansardové střechy. Vnitřek zámku jest vkusně upraven. Mnoho je tu starých podobizen, ale skoro u žádné se neví, kdo tu jest vyobrazen. (Bezpochyby většinou Štampachové.) Podobizna knížete Frydlantského z r. 1629 jest kopie; také je tu obraz Perchty Lichtenšteinské z Rožemberka takový, jako je na Krumlovském zámku. Zajímavá je tabule a vývod malovaný hraběte z Thurnu, nynějšího majitele, na němž jsou také erby českých rodin.

Za zámek jest park, z něhož jde hezká procházka tak zvaným Mezihořím zvolna až na vrch vysoké hory lesem porostlé. Vrch je sice srovnán, ale není tu nejmenší známky nějakého opevnění, i stojí zde umělá zřícenina (tak zvaný Neuhaus), kus zdi s otvorem jakoby vylomeným, chatrnou maltou spojené.

Valeč nacházela se l. 1358—1374 v částečném držení Ctibora, jenž r. 1358 sám a r. 1368 s Benešem bratrem a Janem Kladivem ze Stebna sem faráře podával.) Po něm vyskytuje se r. 1377 Jan Šlechtic,

*) Lib. conf. Arch. křižovnický.



Zámek ve Valči od východu.

jehož statek pan Boreš z Oseka před r. 1378 koupil a ve své manství proměnil.¹⁾ Druhý statek držel po Kladivovi v l. 1377—1380 Beneš z Mor aneb z Buškovic. Podle toho zdá se, že *Beneš Doupovec z Valče*, jenž se r. 1383 na Moravě připomíná, seděl na prvním statku,²⁾ a že ten pak byl v držení *Boršů*; neb r. 1404 jeden z nich se píše z Valče,³⁾ a r. 1405 daroval plat ke kostelu zdejšímu.⁴⁾ Ale asi od r. 1406 jest týž statek zase v držení Doupovcův, zejména *Nevlasa* a *Ľana* bratří, kteří r. 1416 klášter Postoloprtský obdarovali.⁵⁾ *Nevlas* žil ještě r. 1429. Synem jednoho z nich byl *Sezema*, jenž se v l. 1454 a 1455 ve Žlutických pamětech připomíná a ještě r. 1457 žil.⁶⁾ Poslední toho rodu, který tu seděl, byl *Ľan z Doupova* (1467—1487); potomci jeho psali se Valeckými z Doupova. Na počátku 16. st. seděl tu *Ľakub z Vřesovic*, zejména r. 1505.⁷⁾ Na jeho prosbu král Vladislav ves Valeč na městečko vyzdvihl.⁸⁾ Týž pán byv podkomořím padl r. 1526 u Muháče a synové jeho Jindřich, Jetřich, Ľakub a Vojtěch prodali Valeč zámek a městečko s vesnicemi *Hugovi* hraběti z *Leisneku*.⁹⁾ Tento zemřel r. 1538 a Valeč dědila po něm Anna, tuším dcera jeho, kteráž se vdala za *Viléma Hasišteinského z Lobkovic* a asi okolo r. 1570 zemřela. Dědili po ní synové její *Filip* a *Arnošt*. Tento přečkav bratra, prodal pak Valeč r. 1571 *Kryštofovi ze Štampachu*.¹⁰⁾ Tento zemřel r. 1585 zůstaviv šest synův,¹¹⁾ z nichž dva, *Václav* a *Ľan*, obdrželi díly na panství Valeckém, onen totiž Valeč a tento Skytaly.¹²⁾ Kromě toho vyženil *Václav* také jiné statky s manželkou svou *Barborou Malesickou* z Poutnova a od bratra koupil r. 1603 Skytaly.¹³⁾ V l. 1620—1621 celé panství zpuštěno tak, že na příklad v zámku kromě některého stolu a prázdného lože žádných svršků nezůstalo. Při konfiskaci zabrán Valeč *Václavovi*, jenž se z Čech vystěhoval a v Annaberce 90 let jsa stár zemřel.¹⁴⁾ Na štěstí měla manželka jeho *Barbora* tolik peněz, že mohla Valeč koupiti.¹⁵⁾ Po její smrti synové její se rozdělili tak (1638), že *Ľiří* a *Erazim* dostali Valeč, *Ferdinand* Mlýnce a Vrbičku a *Ľaroslav* Skytaly.¹⁶⁾ Erazim měl

¹⁾ Lib. conf. Arch. kn. Schleizský. ²⁾ Lib. conf. Arch. zemský v Brně. ³⁾ DD. 18, f. 22. ⁴⁾ Lib. erect. V. 104. ⁵⁾ DD. 19, f. 37. Lib. erect. XI. 126. Vedle nich seděl tu r. 1413 *Bedřich* z Valče (Arch. č. VI. 466), jehož syn *Jan* byl r. 1422 na Křivoklátě zajat. Potomci seděli na Vidhoscích. ⁶⁾ Lib. conf. DD. 16, 224. ⁷⁾ Arch. č. VI. 318. VIII. 435. Arch. Žlutický. ⁸⁾ Arch. městský ve Valči. ⁹⁾ DZ. 17. E 30. Reg. kom. soudu. ¹⁰⁾ DZ. 8. E 8. ¹¹⁾ DZ. 22. Q 11. ¹²⁾ Paprocký o st. ryt. 172. ¹³⁾ DZ. 131. B 13, 178. D 23. ¹⁴⁾ Arch. gub. Peseček, Exulanten 47. ¹⁵⁾ DZ. 292. G 3. ¹⁶⁾ Arch. v Muišku.

později Valeč sám a když zemřel, dědil ji po něm (1671) bratr Jaroslav Arnošt.¹⁾ Tento měl dva syny, z nichž starší Karel Maximilian někde ve světě zapadl; mladší *Jan Kryštof* držel Valeč až do smrti.²⁾ Zemřel r. 1718 bezdětek, odkázav Valeč manželce Kateřině Terezií roz. z Morau. Po ní vystřídalo se na Valči několik rodin.³⁾

HRÁDEK U VALČE.



od Orkovem ovčínem a nad ovčínem řečeným Lihna (Hlina?) vyplná se pahrbek k jižní straně se strmě sklánějící, k západu skrze sedlo s blízkými lesnými horami spojený a k severu volně se sklánějící k rybníčku. Na kraji jeho, kde sedlo začíná, spatřuje se spodek čtverhranatého stavení. Jest staré, dobrou maltou spojené a má zdi prostřední hrubosti. Vchod býval při zemi a jest široce vybourán. Příkopu není, avšak zdá se, že bývala ještě nějaká stavení. Viděti aspoň dvě prohlubně na východní straně. Také se zdá, jakoby bylo znáti základy nějakých zdí, avšak již dávno zaslých. Veliký obdělík na jižní straně pochází prý ze stavení, jež bylo v polovici minulého století začato, aby tu bydlili panští dělníci, ale nedoděláno.

O jménu a osudech tohoto zajímavého sídla přese všechny pomůcky a dlouhé pátrání nebylo možno něco vypátrati, z čehož lze souditi, že tento Hrádek (jak jsme jej prozatím pojmenovali) padá do velmi starých dob a jak se nám zdá, do konce 13. století.

¹⁾ DZ. 115. C 12. ²⁾ DZ. 117. H 19. ³⁾ Sommer, str. 169.

TVRZE V OKOLÍ VALČE.

Jefeň jest starožitná ves, z níž pocházeli 1280—1281 Kunrát purkrabí Třebovský a 1289—1291 Oldřich. (Reg. II.) Na tvrzi zdejší seděli pak *Evan* a *Jefeň* z rodu vladk z Nečtin (1321—1354) a pak synové jeho *Jan*, arcijáhen († r. 1395), *Heřman* (1379 atd.) a *Evan*. *Heřman* stal se držitelem hradu Bubna. (Viz str. 159.) Roku 1382 prodal s *Evanem* Skytaly (Rel. tab. I. 470) a v ty časy také *Jefeň*. Roku 1407 seděl tu zchudlý *Boreš* s *Oseka*. (DD. 19, f. 37.) Roku 1476 patřila *Janovi Vykartovi* s *Sanova*. (Arch. mus.) Potomci jeho *Jan*, *Aleš* a *Jefřich* vložili si *Jefeň* v obnovené dsky zemské, a *Aleš*, jemuž se za díl dostala, držel ji ještě r. 1558. (DZ. 250. G 22, 251. A 45.) Po něm následoval *Vykart* (1575), jenž před r. 1585 zemřel. Zůstavil pět synů, kteří *Jefeň* *Janovi Valdemárovi* z *Lobkovic* prodali. Tento prodal pak tvrz, dvůr a ves *Jitný* k *Valči*. To vše se stalo před r. 1585. (DZ. 18. P 2, 22. Q 9—11.)

Ve vsi *Libkovicích* u *Lubence* jest zámek, stojící na místě bývalé tvrze. Po ní zvali se r. 1360 *Ješek*, r. 1363 *Pavel* a léta 1371—1398 *Petrovec* a l. 1407—1408 *Mikuláš*, spolupatronové kostela ve *Strhařích*.¹⁾ *Mikuláš*, *Petrovcův* syn, obdaroval r. 1401 kostel ve *Strhařích* a r. 1408 kostel v *Nahofečicích*.²⁾ Roku 1434 seděl na zdejší tvrzi *Otlík* s *Chrustu* a r. 1452 *Jan Hora* s *Oelovic*.³⁾ Tohoto potomci *Jan*, *Jiřík* a *Bernart* vložili si r. 1542 tvrz, dvůr a ves *Libkovic* s přfsl. v obnovené dsky zemské.⁴⁾ Později měl je *Jan* sám, a když r. 1574 zemřel, dědili po něm *Jan* starší, *Jiřík* starší, *Václav* a *Bernart* bratři a *Jan* a *Jiřík* též bratří, strýcové jeho.⁵⁾ Tito se před r. 1577 rozdělili. Prvním dvěma dostalo se po polovici tvrze.⁶⁾ *Jiřík* postoupil brzo po tom dělení své polovice *Janovi* mladšímu⁷⁾ a tento r. 1578 statek svůj a bratra svého *Petrovi* *Novohradskému* s *Kolovrat*.⁸⁾ Tento

příkoupil druhou polovici od *Jana* staršího a prodal r. 1583 celou tvrz *Kryveldě Švamberkové* s *Lobkovic*.¹⁾ Tato zemřela r. 1607, odkázavši *Libkovic* dceři své *Kateřině Berkouně* s *Dubě*, manželce *Jáchyma Libšteinského* s *Kolovrat* a její dcerám.²⁾ *Libkovic* dědila po ní dcera *Zbyňka Kateřina* vd. *Valdšteínova*, jež zemřela r. 1681, odkázavši statek svůj *Frant. Augustinovi* hraběti s *Valdšteína*. Avšak tento zemřel již r. 1684 a dědicem stal se bratr jeho *Jan Bedřich*, arcibiskup.³⁾ Tento prodal *Libkovic* r. 1693 *Frant. Mikulšovi* svob. p. s *Klebelsberka* a tento již r. 1694 *Janovi Jiří* hrab. s *Klary* a *Aláringen*.⁴⁾ Potomstvo jeho tu sedělo do 18. st. *Libkovic* zůstaly samostatným statkem do r. 1850.

Kostrčany u *Valče* byly ode dávna vladčím statkem. Již r. 1295 seděl tu nějaký *Mikuláš*. (Reg. II. 719.) Později tu byla také tvrz. Z vladk zdejších se připomínají r. 1360 *Bušek* a *Jordan*. Roku 1385 odumřela tu polovice dvoru po *Petrovi*, již nabyt r. 1389 *Beneš*, jenž ještě r. 1407 žil. (*Borový*, Er. IV. 437, DD. 13, f. 178.) Část vsi držel r. 1391 *Aleš*, syn *Vladův*, jenž ok. r. 1395 zemřel. (Arch. mus. DD. 14, f. 214, 232.) Konečně se r. 1441 *Jan* a *Kunat* bratří připomínají. (Arch. v *Budějovicích*.) V 16. století byly *Kostrčany* na dva statky rozděleny. Jednu část koupil *Asnan* ze *Štampachu* r. 1521, druhou s tvrzí některý rok potom od *Václava Valeckého* s *Doupova*. (DZ. 1. G 20, 2. K 6.) Obě ty části v jedno spojené *Kryštof*, jeho nástupce, prodal roku 1571 *Arnoštovi* *Hasišteinskému* s *Lobkovic* a tento r. 1573 *Vitovi* s *Hertenberka*. (DZ. 17. F 1, 18. A 13.) Tento zemřel r. 1594 a pohřben ve *Valči* v kostele. Následoval po něm syn *Petr* (DZ. 24. B 9), jenž tu seděl až do nešťastné konfiskace. Tu mu *Kostrčany* zabrány a prodány r. 1623 *Janovi Hegnerovi* s *Reuzfeldu*. (DZ. 153. H 13.) Po tomto následoval *Jan Ludvík Nesslinger* s *Schellengrabu* († 1659) a tohoto syn *Jan Adam*. Od něho koupil *Kostrčany* *Ladislav Příbík Šekerka* s *Sedčic*, ale prodal je zase r. 1673 *Janovi*

¹⁾ Lib. conf. *Borový*, lib. erect. IV. 437. ²⁾ Lib. erect. V. 31, VIII. 51. ³⁾ DD. 61, p. 378, stará kniha *Zatecká*. ⁴⁾ DZ. 250. B 2. ⁵⁾ DZ. 18. G 11. ⁶⁾ DZ. 63. B 27—D 3. ⁷⁾ DZ. 89. C 13. ⁸⁾ DZ. 64. O 24.

¹⁾ DZ. 22. B 27. 167. B 30. ²⁾ DZ. 133. G 3—6. ³⁾ DZ. 116. E 15. J 17. ⁴⁾ DZ. 402. M 30, 403. J 20.

Mikuláš ze Stensdorfu. (DZ. 390. J 7.) Po tomto dědil je strýc jeho Jan Zikmund, ale že byl evangelik a statku v Čechách držeti nemohl, postoupil jich r. 1682 *Karlovi Ferd.* svob. pánu a *Eben,* nejn. vachtmistru. (DZ. 116. G 4.) Následovalo pak rychle střídání držitelů Kostrčan, které zůstaly samostatným statkem do r. 1850.

V kostelní vsi *Lukách,* která již r. 1239 stála, bývala tvrz ode dávná. Boreš z Oseka skoupil tu před r. 1378 statky Protivův a Svachův a učinil z nich manství ke Žluticům a Bečovu. (Arch. Schleizský) I potom tu ještě zůstávaly dva statky, na nichž r. 1403 Protiva a Kadolt seděli. Na jednom pak byl v l. 1415—1435 Zbyněk z Hofesedl, na druhém 1415—1428 Nevlas z Valče, a 1430 atd. Vaněk z Větlé (Lib. conf.) Možná, že kromě těch tu byl ještě malý statek Vaněk řečený Žid z Větlé pán na Lukách připomíná se i v l. 1454—1455. (DD. 19, str. 575. Arch. č. I. 168.) Roku 1523 seděl na tvrzi *Kryštof ze Štampachu* († 1568), jehož synové *Mikuláš* a *Volf Adam* ji r. 1577 drželi. (Reg. k. s. DD. 42. H 5.) Když se r. 1579 dělili, dostal onen Luky, tento Stroupeč (DZ. 64. K 21.) Roku 1584 zemřel Mikuláš, odkázav Luky manželce (DZ. 22. G 16), po níž přešly na synovce jeho Abrahama, Kryštofa a Adama. Od těchto koupil je r. 1588 *Jan Jindřich Prohofer a Purkrátorfu.* (DZ. 24. E 25.) Tento zemřel r. 1604 a syn jeho *Fabian Šebastian* r. 1612 Po něm spravovala statek vdova Anna Kateřina. (Reg. k. s. a rozvrž. sbírek) Dědic *Jan Jindřich* došel let svých ujal Luky, jež zdědila po něm dcera Anna Barbora vdaná za *Volfganga Libšteinského a Kočovat.* Roku 1676 ujal je tohoto syn *Antonín* jako poručník bratra a sester. (DZ. 116. A 11.) Když se r. 1862 s bratrem Leopoldem dělil, dostal Luky za díl († 1699). Ty dědil po něm nezletilý syn *Václav Ferdinand,* ale r. 1709 o ně pro dlhu přišel. (DZ. 38. M 7, 75. P 3, 118. B 25. Ostatní řada držitelů v Sommrově topografii na str. 164.)

Ve *Věrušických* byla tvrz, o níž jsou paměti teprve z 16. stol. Držel ji *Volf ze Štampachu* († 1557, ČČM. 1843, str. 138). Později je měl *Sesima Mikovský ze Stropčic,* vyženiv je s Annou ze Štampachu a prodal je r. 1601 *Jáchymovi Ondřejovi Šlikovi a Holře.* (Reg. k. s. DZ. 179. F 24.) Nedlouho potom měl je Prokop Dvořecký z Olbramovic a postoupil je r. 1605 *Štěpánovi Šlikovi.* (DZ. 132. S 9—10.) Štěpán držel k tomu také Tyniště a prodal oboje r. 1608 *Fabianovi Šebastianovi Prohoferovi,* jenž oboje k Lukám připojil. (DZ. 186. Q 3.) Ještě r. 1709 stála tu kamenná, dvě poschodí vysoká tvrz. (DZ. 38. N 1.)

V *Tyništi* býval za Karla IV. statek Protivův, který Boreš z Oseka koupil a na manství obrátil (Arch. kn. Schleizský.) Na tom manství a tvrzi seděli pak 1394—1404 Štěpánek, r. 1408 Erhart z Libnova, r. 1456 jakýsi Botivoj, r. 1467 Jan z Ejstebna. Roku 1523 seděl tu Baltazar a r. 1581 Jan Kašpar Frankengrynerové z Kynšperka. Tento prodal (1597) Tyniště tvrz, dvůr a ves Janovi Jindřichovi Prohoferovi z Purkrátorfu. (DZ. 128. D 8.) Syn tohoto Fabian Šebastian prodal Tyniště r. 1605 *Štěpánovi Šlikovi,* ale zase je získal s Věrušickami a připojil k Lukám. Syn jeho Jan Jindřich oddělil Tyniště a prodal je svým sestrám. (Viz Sommr. top. 164.) Od l. 1630—1783 patřilo Tyniště ke Žluticům a od r. 1783 zase k Lukám.

Budov jest původněm *Budovců a Budova.* Snad byl předeck jich *Purkart,* který se r. 1399 připomíná. (DD. 14, f. 75.)

Týž aneb jiný *Purkart* připomíná se v l. 1431 a 1437. (DD. 15, f. 307, rel. tab. II. 168.) Od r. 1452 připomíná se *Jan a Budova,* který měl erb Budovců. (Arch. Chebský a Žlutický.) Od r. 1495 připomíná se potomek jeho *Purkart* jako pán Budova. (K arch. Schleiz.) Po něm již žádného z tétoho rodu v držení Budova nenacházíme. Teprve k r. 1560 vyskytuje se *Jiří Údrček a Údrče* jako držitel Budova. (DZ. 15. G 22.) Po něm následoval r. 1584 *Bernart Cukr a Tumpelbu* a r. 1595 *Baltazar Škerka a Sedláč.* (Reg. k. s. DZm. 47.) Tento jsa starobou přemožen, odevzdal r. 1611 Budov s tvrzí třem svým synům, z nichž jej ujal *Jan Šimon* (DZ. 184 O. 27, rozvrž. sbírek), ale později patřil jeho bratru *Burjanovi* a po něm vdově Heleně. (1623. Bilek, konf. 500.) Samostatným statkem byl Budov do r. 1726. (Sommer na str. 164—165)



Kostel ve Valči.



Okrouhlá bašta v Rokycanech.

ROKYCANY TVRZ.



ako Pelhřimov tak i Rokycany měly takové štěstí, že si z okolního duchovenství zachovaly pěkné jmění, které sice z duchovního do šlechtického držení přecházelo. Oboje města zdědila také tvrze po svých bývalých pánech, ale v Rokycanech tvrz tak dávno zanikla, že dnes není po ní známky.

Starožitné město Rokycany náleželo biskupství, potom arcibiskupství Pražskému, pokud vůbec paměti naše sahají, a v prastaré době bezpochyby ke zboží knížecímu, jehož nemalá část obrácena k načení biskupství.¹⁾ K obvodu panství náležely mimo město vesnice Litohlavy, Nadryby, Letkov (z částí, Újezd (Kamenný) a Borek, též les Žďárec řečený blíže Borku. Z původního dvora biskupského povstala snad v 14. století tvrz, na nížto seděli první úředníci arcibiskupovi, totiž purkrabí a místopurkrabí co správce důchodův biskupských; co se týče postavení jich k městu, vykonávali tu práva vrchnostenská a mimo to taková, jež v městech královských rychtáři příslušela.

V letech 1404—1405 byl zde purkrabí *Jindřich Cigelheim z Nučic* a místopurkrabí *Přibyslav z Chylic*. Ještě r. 1405 následoval v úřadě purkrabském *Něpr Duc z Vařin*, který držel také zboží Přívětické (1406) a v Rokycanech ještě r. 1412 seděl.²⁾ Roku 1413—1416 byl purkrabí *Petr z Trpíst* a místopurkrabí nějaký *Žehart* rodu nám neznámého. Konečně byl purkrabí r. 1419 jakýsi Bohuslav. Až do těch časův udržela se vláda arcibiskupská v plné své moci.

Když počaly se války husitské, nacházelo se město v moci strany katolické buď že tu ještě seděli purkrabí arcibiskupští, buď že je osadil nějaký katolický pán. V únoru r. 1421 spojivše se Pražané s Žižkou u značné síle v městě Dobříšši, táhli přes Hořovice a Žebrák na Rokycany, jichž se zmocnili bez odporu, jakož i blízkého hradu Vildšteina, jež osadili Vilémem Kostkou z Postupic. Při té příležitosti byl vytloučen

¹⁾ Jisté patřily Rokycany biskupům v 12. století, ještě co ves s dvorem biskupovým. (Viz Tomkovy Děje Prahy I. 70, 360 a Děje Palackého k r. 1110.) Biskup Tobiáš, jenž mnoho učinil k dobrému opatření statků biskupských, ohradil kostel zdejší (ok. 1290). Arcibiskup Arnošt založil zde klášter kanovníkův řeholých sv. Augustina. (Porovnej také Tomkovy Děje Prahy III. 364.) ²⁾ Lib. conf. Stará gruntovní kniha.



Bývalý příkop, hradby a bašty u Rokycan.

klášter zdejší, jehožto mnichové kromě jediného se rozprášili. Panství kališnické netrvalo zde však ani rok, neb *Plzeňští*, jejichž město spolu s katolickými pány toho kraje bylo hlavní záštitou strany pod jednou, vytáhli mocně na Rokycany a město to jakož i blízkou tvrz Štěňovice oděnci svými osadili. Opanování stalo se snadno, protože měli mnoho přátel v městě; po dobytí pálili tu a vraždili a jen ti, kteří utekli na tvrz, se uchránili.¹⁾ Vláda Plzeňských připomíná se v zdejších knihách poprvé 22. června a naposled vůbec r. 1423. Od Plzeňských převzal Rokycany *Jan Hanovec ze Švamberka*, kterýž zde purkrabí učinil strýce svého Jindřicha Labutě ze Švamberka a jako pán zdejší r. 1424 městskou radu obnovoval.²⁾ Několik let potom dostaly se Rokycany opět v držení strany kališnické skrze *Svojši ze Zahradky*, jenž také hrad Vildštejn opanoval a v letech 1430—1436 radu městskou a práva vrchnostenská obnovoval. Odtud také r. 1432 vytáhl s jinými pány na blízký hrad Lopatu, aby pomáhal ztrestati pověstného škůdce Habarta z Hrádku. Vláda Svojšova přestala, když byl císař Zikmund došel uznání v Čechách, neb týž panovník zapsal r. 1436 (8. prosince) tvrz Rokycany s městečkem *Janovi Malovcovi z Pacova* v 1200 k. gr. č.³⁾ Tento r. 1437 obnovil poprvé radu městskou a učinil purkrabí na zdejší tvrzí Jetřicha z Kyjova (1437 až 1439). Roku 1439 urovnával ještě nějaké pře mezi obcí městskou a Václavem Kyselou „nedáda oběma stranama daleko v řeč zacházeti“.⁴⁾

Jan Malovec postoupil asi r. 1440 zápisu svého na Rokycany strýci svému *Diviši Malovcovi (z Libějovic)*, jenž jej dále potom vydal jakémusi pánu *z Pokonic*,⁵⁾ tuším Mikuláši z Pokonic, jinak z Dlouhé vsi, jenž si byl r. 1435 dvůr a dědinu v Rokycanech koupil a mimo Pokonice také Spálené Poříčí držel. Od Pokonského převzal Rokycany *Jan ze Švamberka*, jenž zde r. 1446 o sv. Stanislavu poprvé městskou radu obnovoval



Kamenný Újezd u Rokycan.

¹⁾ Palacký, Děje II, 71, 130. Font. rer. Boh.

²⁾ Místopurkrabí byl tu 1428—1430 jakýsi Václav Kyselo.

³⁾ Kodex Strahovský č. 111. Reg. zápisův (arch. č. I. 505) uvádějí zápis Janovi Malovci svědčící, daný 1423 den počtetí P. Marie (8. prosince), tak že tu patrně viděti rok chybně psaný.

⁴⁾ Stará kniha. ⁵⁾ Arch. č. I. 505.

a purkrabí Racka ze Švamberka ustanovil. Nedlouho potom vešel také v držení zápisné královského hradu Přimdy.

V bojích jednoty Strakonické se stranou Poděbradskou přidržel se Jan oněch, sám s jinými přáteli vytáhl v květnu r. 1450 na Racka Chlevce z Malsína, jehož tvrz Bezděkov obléhati se jal a odtud Jindřicha z Rožemberka napomínal, aby mu k pomoci přispěti nemeškal.¹⁾ Brzo se hnulo celé vojsko jednoty Strakonické k Rokycanům, chtějí tudy dočkat pomoci Saské a pomoci Švamberkovi proti Rackovi Chlevci. Když potom přitřhl s mocí svou Jiřík Poděbradský, strhla se na poli bitva jen krátká, jelikož páni Strakoničtí střelbou vytisknutí byvše z vozův svých, v noci utekli k Plzni a tam se na obcích před městem položili. To stalo se, tuším, dne 4. června; nazejtří pan Jan obávav se, že bude v Rokycanech obehán, požádal od jednotníkův svých co nejpilněji aspoň 500 jízdných ku pomoci; oni ale čekajíce také útoku na sebe od nepřátel, kterýmž nebyli dosti silní, odepřeli mu jich.²⁾ Spíše páni Strakoničtí zoufajíce o možnosti svého vítězství, počali rokovati ku příměří a dostavše od Poděbradských list bezpečnosti, přišli dne 11. června v počtu až do 300 jízdných na hrad Vildštejn, kdež učiněn památný mír, k němuž také Jan přistoupil.³⁾

Pan Jan, za něhož tu r. 1456 Čeněk z Řisnice a 1457 Martin z Hostouně purkrabovali, jmenuje se naposled pánem zdejším r. 1457, a následoval po něm *Lev z Rožmitálu a z Blatné*, nejvyšší sudí království českého, jenž tuším Rokycan na panu Janovi dobyl mocí, ani se Švamberkové přidali k jednotě panské Zelenohorské. Za něho byl r. 1465 purkrabí zase svrchuřečený Racek ze Švamberka. Lev tu seděl ještě r. 1468⁴⁾ Jaké převraty se v Rokycanech potomní léta dály, není známo, z pozdějšího jen to na jevo vychází, že páni ze Švamberka zase v držení Rokycan vešli. Roku 1475, 23. srpna potvrdil král Vladislav *Zdeňkovi ze Švamberka* hrad Přimdu a městečko Rokycany, tak aby jen od krále mohl býti splacován a na opravu téhož hradu a městečka aby mohl prodělati až do 200 kop.⁵⁾ Roku 1488 prodal dům odběhlý Víta řezníka Čabovi „za hradem“ bydlícímu za 9 kop grošů.

Konečně byly Rokycany město a vsi Litohlavy, Újezd a Nadryby králem Vladislavem od Zdeňka Švamborského vyplaceny. A poněvadž král potřebných peněz k vyplacení neměl, půjčili měšťané králi 400 kop a ostatních 800 kop, které k doplacení zástavní sumy scházely, si vypůjčili. Za tou příčinou udělil jim král r. 1498, 18. května tu milost a přípověď, že od komory král. zastavování býti nemají aniž odcizování, lečby arcibiskup Pražský je na králích opět vymohl, a 23. srpna téhož roku svolil jim, aby si oněch 800 kop vypůjčených vybíratí mohli na úrocích a užitecích města svého.⁶⁾ Od těch dob zůstaly Rokycany městem napřed komorním a od r. 1584 také královským, hospodařice s důchody svými tak dobře, že si pomohli brzo k neobyčejnému jmění.

Po r. 1541 zaniklo též proboštství a statky jeho dostaly se obci zástavou (1546). Ferdinand I., jenž je zastavil, připsal r. 1558 obci 500 kop na opravu kostela, proboštského domu a udělení příbytků pro chudý lid.⁷⁾ Konečně r. 1575 všechno proboštství obci dědičně prodáno.⁸⁾ O staré tvrzi se od konce 15. století nemluví. Zdá se, že se sesula, a pak domy zastavěna.

¹⁾ Arch. č. III. 380. ²⁾ Tamže 381. Palackého Děje, str. 209. ³⁾ Tamže 545. Ke smlouvám přiznal se Jan listem dne 11. června v Rokycanech daným. ⁴⁾ Stará kniha, Arch. č. VII. 363. ⁵⁾ Arch. gub. ⁶⁾ Arch. č. VI. 569, 571. Arch. v Rokycanech. ⁷⁾ Arch. v Rokycanech a gub. ⁸⁾ Pam. kniha v Rokycanech. Bílek, konf. 1203.

Nedaleko vsi Čížkova jest Strašná skála a na ní tvrziště, místo příkopem objaté. Ves Čížkov se připomíná poprvé r. 1146 a byla potom v držení kláštera Plasského. Roku 1237 stala se majetkem kláštera Kladrubského, ale později byla panským statkem.¹⁾ Roku 1310 patřila *Budislavovi z Čížkova* z rodu pánů Rožmitálských, jenž tuším na Strašné skále seděl.²⁾ Později, když Čížkov k Rožmitálu připojen, tvrz tato zanikla.

¹⁾ Reg. I. 118, 170, 187, 315, 431. ²⁾ Schöppach, Henneberg. Urkundenbuch, p. 50 a. 91.

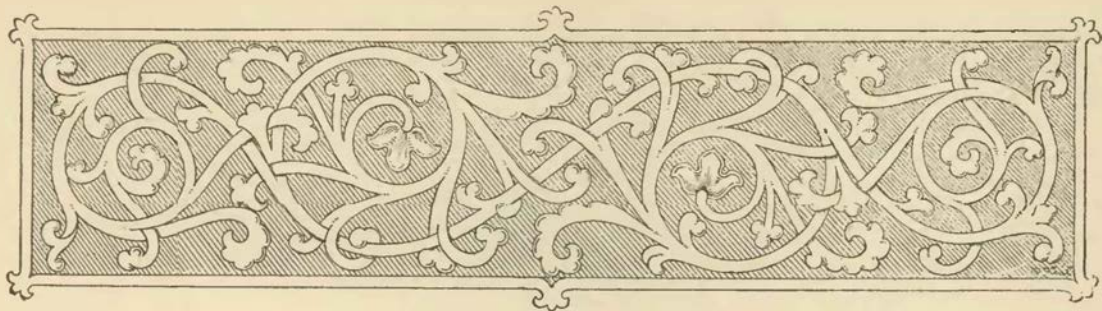

TOUŽIM HRAD.



měste Toužimi na jeho severozápadním konci stojí zámek do čtverhranu založený, jedno poschodí vysoký, jenž byl v l. 1623—1644, tuším, na předhradí bývalého hradu vystavěn. Z bývalého hradu zbylo stavení za zámek stojící, kteréž přestavováním dávno bylo změněno, hradby je zavírající, okrouhlými baštami a opěracími pilíři sesílené. Část tato slove Janův zámek, snad památkou na Jana ze Vřesovic, jenž tu stavěl.¹⁾

Toužim s okolními vesnicemi patřil bezpochyby k statkům Jiříka z Milevska, zakladatele kláštera Milevského a náležel bezpochyby k prvotnímu věnu téhož kláštera. Opatové založili zde hrad, na němž bydlíval probošt čili církevní správce osady. V měsíci dubnu r. 1394 Boreš mladý z Oseka, Bušek a Bohuslav ze Švamberka přibравše si vладыky z okolního kraje vyloupili hrad i kostel, pobrali, co se pobratí mohlo a Jiříka probošta jatého odvedli na hrad Osek.²⁾ Toužim patřil klášteru ještě r. 1427, když se tu část konvertu po vypálení Milevska zdržovala. Petr opat zastavil z nouze některé důchody panství Toužimského³⁾ a zemřel r. 1427, tuším, v Drkolnech. Po jeho smrti zvolili bratři v Toužimi zůstávající Chvala, probošta zdejšího, za opata.⁴⁾ Ale tento buď hned potom zemřel aneb nebyl potvrzen, poněvadž již r. 1428 byl Petr opatem. Král Zikmund byl v ty doby celé proboštsví Toužimské Janovi z Kolovrat zastavil, ale zase zástavu zrušil.⁵⁾ Ale r. 1436, dne 24. listopadu zastavil Toužim Jakubovi ze Vřesovic.⁶⁾

Po Jakubkovi zdědil všechna panství jeho syn Jan, a ten většinu jich ještě za živobytí svého postoupil synům svým. Když tito se r. 1467 o všechna zboží svá podělili, obdržel Jan, nejmladší z nich Toužim tvrz s lukami, potoky, s dvorem, s dědinami, robotami, ves pod tvrzí s 2 rybníky a jiná drobná zboží.⁷⁾ Jan i poddaní jeho byli horlivými přívrženci krále Jiříka. Za věrnost tuto zvláště obyvatelé Útviny, městečka vedle řečeného Jana, statně proti odbýjcům a protivníkům královým bojujíce, největší škody utrpěli. Nepřátelé totiž (křižáci z Němec) Útvinu celou vypálili, že se v ní bydleti již nemohlo; za tou příčinou povolil král Janovi r. 1469, 8. července, aby mohl vystavěti nové městečko u tvrze své Toužimské, je hradbami a příkopy ohraditi a všechny výsady, jichž Útvinští užívali, na ně přenést.⁸⁾

Jan mladší, jenž r. 1478, 5. ledna u krále Vladislava vymohl pro městečko nové Toužimské nadání na erb městský⁹⁾ postoupil Toužimě bratru Jindřichovi. Tento držel také hrádek Štědný a Toužimským dal dvoje nadání; r. 1481 opatřil jim u krále Vladislava nadání na trh týdenní a výroční a r. 1485 potvrdil obci veškeré její výsady. Držel Toužim ještě r. 1490.¹⁰⁾ Než nedlouho potom přešel Toužim v držení pánův Plavenských, byv před tím, jak se zdá, od komory královské vyplacen. Když se totiž knížata Plavenští odřekli panství Saských a podrželi jedině Bečov, Kynžvart a Hartenštejn v Čechách, přidal jim král Vladislav hrad Breitenstein v Hoř. Falci a zapsal jim zboží Toužimské, městečko s šestmi vesnicemi v 26.000 k. gr. k držení do čtyř životův a hrad Andělskou horu.¹¹⁾ Jindřich IV. z Plavna vymohl Toužimi u krále Vladislava (r. 1500, 22. února) nadání na druhý výroční trh, právo pečeti potřebu své červeným voskem a clo ze zboží tudíž vezeného vybírati. Jindřichův syn Jindřich V. udělil Toužimi

¹⁾ Bernau, Album I, 249. ²⁾ Věstník král. č. spol. 1894. ³⁾ Arch. č. II, 464. ⁴⁾ Archiv kapitulní. ⁵⁾ Reg. Hšská. ⁶⁾ Arch. č. II, 452, rkps. Videňský. ⁷⁾ Archiv DZ. ⁸⁾ DZ, 23, L 12. ⁹⁾ Tamže L 13. ¹⁰⁾ Arch. bibl. Praž. ¹¹⁾ Slovník naučný „z Plavna“. Podle akt arch. Mnichovského byl již r. 1494 pánem na Toužimi.



Zbytek hradeb na zámku Toužimi.

zdědil Toužim po smrti svých bratří a r. 1607 na panství manželce Voršile rozené Novohradské z Kolovrat věnoval.⁴⁾

Panství toto prodal Kryštof Hasišteinský r. 1623, 23. srpna *Juliovi Jindřichovi knížeti Saskému z Engern a Westfalen* za 7100 fl. rh. Nový držitel, jemuž malá tvrz Toužimská trochu těsná byla, l. 1623—1644 hned vedle ní nynější velký zámek vystavětí kázal. Panství Toužimské bylo také tehda příkoupěnými statky rozšířeno, a zejména k němu připojeny r. 1623 Poseč, r. 1624 Mířetice, r. 1626 Brložec a Bezvěrov, r. 1627 dvůr Lochov a ves Šmilov od panství Žlutického vyměněné.

Po smrti knížete Saského (1666) následoval syn jeho *Julius František*. Tento zemřel r. 1689 a po jeho smrti přešlo panství v držení rodiny Bádenské. Juliova Františkova dcera *Františka Sybilla Augusta* vdala se za markrabí *Viléma Ludvíka Bádenského* a přinesla mu věnem panství Toužimské, načež byly Ostrov, Toužim a Údrč na svěřenství povýšeny. Syn jeho *August Ludvík Jiří*, markrabí Bádenský, zemřel r. 1771, 21. října dědicův nepozůstaviv, načež se veškeré dědictví dostalo k doživotnému užívání neteři jeho markrabince *Elišce Augustě Bádenské*, a po její smrti (1787) spadlo na císařskou komoru. Jelikož bylo panství Toužimské tehda velmi zadlužené, pronajato jest knížatům ze *Švarcemberka* a přejato jest ve státní zprávu teprv r. 1799. Roku 1837, 11. září bylo panství veřejnou dražbou prodáno a koupil je *Alfred vévoda Beaufort-Spontini*.

r. 1536 nové výsady a vyjednával potom s klášteřem Milevským, aby mu zboží Toužimské dědičně puštěno bylo. Když i král Ferdinand k tomu svolil, prodal r. 1538 Jan opat na místě celého konventu Milevského Toužim zámek, dvůr popl. s popl., město, městečko Útvinu a vsi Jindřichovi za 5000 k. gr. č.¹⁾

Jindřich Plavenský, pán toho času vážený a bohatý, držel Toužim až do smrti (1554). Zůstali po něm synové *Jindřich starší* a *Jindřich mladší*. Ač se teprve r. 1563 rozdělili, při čemž starší Toužimské panství na díl dostal,²⁾ přece v samotném jeho držení byl již r. 1558; neb tehda na něm a připojeném Hrádku Prohořském manželce Dorotě Kateřině Braniborské 28.000 fl. věnoval.³⁾ Plavenští přišli o své statky v Čechách r. 1565, když tak zvaným Geravským dědicům 70.000 kop míšeňských na jich statcích bylo přisouzeno a tito dědici právo vedouce způsobili, že jim statek Toužimský byl odhádán ovšem kromě kněžnina věna. *Jindřich Mikuláš Hasišteinský z Lobkovic*, jeden z dědicův, uspokojil ostatní spoludědice prodav větší díl dědictví Plavenského a podržel Toužimsko. Týž zemřel r. 1582 zůstaviv pět synů, z nichž dva brzy po otci umřeli. Ostatní, totiž *Albrecht*, *Mikuláš* a *Kryštof*, potvrdili r. 1591 svobody města a smluvili se (1598) s kněžnou Plavenskou († 1604) o její věno.³⁾ Kryštof, jenž bydlel od r. 1599 na dvoře v Útvině,

¹⁾ DZ. 3. B 21. Březan, listy Švaberské f. 88. Purkrabími tu byli 1536 Volf Rulík z Višňového, 1542 Jiřík ze Štrajpic, 1546 Václav z Běšin. ²⁾ DZ. 13. B 12. Arch. kn. Schleizský. ³⁾ Bernau, Album I. 252—253. ⁴⁾ DZ. 133. J 5.

TVRZE OKOLO TOUŽIMĚ.

Ves *Posoč* (Poschwitz), jihozápadně od Toužimě, bývala statkem. V zápisech r. 1595 a 1598 připomíná se tu prostý dům panský. (DZ. 27. M 12, 128. Y 27.)

V *Mířeticích*, severně od Toužimě, bývala tvrz ode dávná a držitelé byli many k Bečovu a Bochovu. Roku 1394 zemřela Buda, vdova po Pešíkovi, a tehda r. 1405 seděl tu *Romana* (DD. 13, f. 188, 18, f. 80, Věst. uč. spol. 1893.). Léta 1442—1456 žil tu *Broum*, předek vladycké rodiny *Broumův z Mířetic*, a r. 1452 *Štěpán*. (Arch. Chebský a Bochovský.) Mikuláš Broum byl ještě r. 1495 ve službách pánů Plavenských. (Arch. Schleizský a Pisecký.) Jindřich starší Plavenský r. 1567 statek Mířetice *Hanuše z Utenhofu* od manských služeb osvobodil. (DZ. 20. F 22.) V l. 1588—1603 držel jej *Kašpar ze Štensdorfu*. (DZ. 24. D 3, VUSp. 1898.) Potomstvo jeho mělo Mířetice až k r. 1624, kdež prodány knížeti Saskému k Toužimi. (DZ. 314. N 5.)

Brložec, východně od Toužimě, byl svobodným statkem asi až do r. 1378, kdež od Borše z Oseka koupen a v manství k Bečovu proměněn. (Arch. Schleiz.) Kromě toho zůstaly tu dva drobné statky zemanské (1379 Hefmanův a Soběhrdův). Zemané zdejší se často připomínají a jest jich dlouhá řada. Tvrz zdejší byla od konce 15. stol. v držení vladky *Račina*, spojená pak s Bezvěrovem a s ním koupena r. 1626 k Toužimi.

Do *Kamenné Hory* klade Palacký tvrz, ale v pamětech není o tom zmínky. Ves, která již ve 12. stol. stála, dostala se okolo r. 1381 v držení *Buška z Vikošova*, který se odtud z Kamenné hory

psal. (Rel. tab. I. 468.) Možná, že on tu nějakou tvrz vyzdvihl, ale od počátku 15. stol. bylo jeho sídlo na Štědré, k níž Kamennou horu připojil, tak že již nikdy nebyla samostatným statkem.

Ves *Bezvěrov* bývala r. 1379 na tři statky, ne-li více, rozdělena. (Berně, DD. 13, f. 111—113.) Jeden z těch statků patřil r. 1396 ke Kamenné hoře, na ostatních seděli r. 1406 Linhart a Tůma. (Lib. erect., DD. 18, f. 82.) Rozdělení to trvalo i v 15. st. Ku konci téhož století skoupena ves, na níž seděl od r. 1495 *Jiří Pernko z Šenraitu*. (K arch. Schleizský a Teplský.) Tehda tu byla také tvrz, kterou si r. 1543 *Arnošt, Kunrát, Šebestian a Adam*, bratři Pernkové, v obnovené dsky zemské vložili (DZ. 250. C 26). Při dělení r. 1548 dostal Arnošt starou tvrz a Kunrát novou. (DZ. 48. E 5, E 7.) Tento statek prodali r. 1554 *Kryštofovi Tejnárovi z Tejna*. (DZ. 11. G 28.) R. 1564 prodali Jiřík a Kryštof, bratři Tejnárové, týž statek *Kryštofovi z Cedvic* (DZ. 14. Q 3), jehož rod (1579—1603 Jan Tomáš, po něm Jan Jindřich, Jan Vilém a Kryštof Jindřich, strýci, od r. 1615 Jiří Adam) tu přes půl století seděl. Roku 1623 zabrán Bezvěrov *Mikuláš z Račina* a prodán Vilémovi z Vřesovic k Bělě. (DZ. 293. H 25.) Od tohoto postoupen r. 1626 k Toužimi.

Nedaleko Bezvěrova, tam kde grunty Bezvěrovské, Jamenské a Krašovské se stýkají a kde jest nyní Zámecký les, stával zámek *Liběšov* (hrad? tvrz?), který se v l. 1543—1564 jako pustý zámek a příslušenství Bezvěrova připomíná. V starších pamětech nikde se o něm nemluví.



Partie ze dvora zámku v Toužimi.



VŠERUBY HRAD.



ěsto Všeruby táhne se v úzlabině po toku Třemošné. Hlavní jeho částí jest dlouhá ulice, v jejímž prostředku farní kostel stojí. Na západním konci města vysoký ostroh přistupuje k samému potoku na levém břehu a nese nyní na svém vrchu kostel sv. Martina, jediný to kromě valů, zbytek starého hradu Všerubského. Tento skládal se z předhradí a zadního hradu. Na západní straně zachovaly se násep a příkop, které hradiště od vedlejší výšiny dělily. Na východní straně zbyl jen kus valu; ostatek bezpochyby od Všerubských rozkopán, když si k hradišti domky přidělávali. Také na severní straně jsou dva příkopy, ač nejsou-li to strže. Na jižní straně jest strmý skalnatý sráz.

Na předhradí, které jest na hřbitov obráceno, stojí *kostel sv. Martina*, starožitné stavení v románském slohu.¹⁾ Vedle kostela stávalo nějaké stavení. Lze tak souditi proto, že na kruchtě jest zazděný vchod a že tu končila dřevěná chodba, kudy bezpochyby farář chodíval do kostela; neb kostel ten byl farní a lze za to míti, že stávala fara vedle něho. Předhradí kromě toho mělo tolik prostoru, že tu několik stavení bývati mohlo. *Zadní hrad* oddělen jest od předhradí příkopem dosud sice hlubokým, ale po stranách zaneseným. Na zadním hradišti není nic jiného viděti nežli jámy, které Všerubští, dobývající kámen, vykopali. Jedna jáma jest starší; buď je to věžiště neb zbytek studnice.

Sloh kostela sv. Martina svědčí o tom, že pochází ze třetí čtvrti 12. století. I lze odtud souditi, že i hrad tehda založen byl. Pán sám s rodinou bydlel na zadním hradě, a předhradí s kostelem bylo přístupno osadníkům. Náhodou také víme jména zakladatelův. V základním listu kláštera Kladrubského připomínají se bratři *Hrdibor* a *Vícemil*, kteří prý žili za knížete Soběslava (1125—1140). *Hrdibor* nazývá se r. 1197 příbuzným blahoslaveného Hroznaty. Roku 1212 připomíná se *Hrdibor ze Všerub*, bezpochyby týž, jenž byl r. 1217 jedlonošem královým. Roku 1233 měl již zrostlého syna *Vícemila*. Tento připomíná se zase r. 1235 s otcem a žil ještě r. 1251, maje v držení Všeruby. Jeho bratrem snad byl *Hrdibor ze Všerub* r. 1242.²⁾ Po roce 1251 nenašli jsme nikoho z této pošlosti. Soudíme, že byli předky rozšířené rodiny vladyk ze Hrádku, Očlna a Slavic. Křestné jméno *Hrdibor* opakuje se u Slavických a někteří z nich mají příjmení *Všerubec*, ač tehda *Všerub* neměli.

Roku 1269 opat Plasský činil ve Všerubech smlouvu s Vavřincem z Pněvan o meze u Luhova. Pán hradu se sice nejmenuje, ale poněvadž pře vedena před *Drslavem*, soudcem Plzeňského kraje, zdá se, že tento byl pánem Všerub.³⁾ Odtud skorem po století nic o Všerubech nevíme. Asi v prostředku 14. st. držel je nějaký *Jan*, jenž před r. 1363 zemřel odkázav klášteru Plasskému plat v Kunovicích. O tom tehda vdova Anna svědomí vydala⁴⁾ a táž Anna držela část městečka u věně ještě r. 1422. Ostatek měli od r. 1363 *Bavor* a bratr jeho *Jindřich*, jenž tu byl farářem. Oba se připomínají r. 1365 jako patronové kostela zdejšího. *Jindřich* stal se r. 1365 kanovníkem Vyšehradským, později farářem ve Zbečně a vrátil se r. 1367 na faru ve Všerubech, kdež však svorně s bratrem nežil. Ve Všerubech držel za svůj díl plat na několika domech, jež dal r. 1376 ke zdejšímu kostelu.⁵⁾ Dílu *Bavorova*, který ještě r. 1386 žil, neznáme. Víme jen, že Všeruby prodal a že si ponechal jen podací kostelní aneb část jeho, což r. 1386 daroval

¹⁾ Popis jeho zevrubný Pam. arch. X 249. Mith. Centr. Com. XVIII. 118. Method XX. 123. ²⁾ Reg. I. díl. ³⁾ Reg. II. 253.

⁴⁾ Rkps. panství Plasských (mus.) ⁵⁾ Lib. conf. Borový lib. erect. II. 130.

klášteru Zderazskému¹⁾ a nějaký plat v městě. Tento držel v l. 1396—1401 Otk mladší z Chrastu a nabyt r. 1396 také kostelního podací, jež hned potom prodal.²⁾

Bavor prodal v letech 1378—1379 panství Všerubské *Jindřichovi z Rabšteina*,³⁾ od něhož koupil zboží to v krátkém čase *Půta z Gutšteina* (c. 1385). Jelikož však byl Bavor ještě za toho času, když držel Všeruby, zpravoval při prodeji dědin v Čisté kanovníkům Pražským a tito pro závady ještě r. 1385 neodstraněné (všeno zejména) Jindřicha Kokovce a správce všechny k soudu zemskému pohnali, došlo tudý řečeného roku k tomu, že Petr z Rabšteina, Jindřichův syn musil zaplacením závady očišťovati, a za to poukázán byl, aby právo vedl na panství Všerubské a kdyby to nestačilo, na zboží, jež Bavorovi patřilo.⁴⁾

Asi od r. 1385 zůstalo zboží Všerubské po celé století v držení pánův z *Gutšteina*. Ačkoliv byl Půta Všeruby koupil, nedržel je přece on, nýbrž po nějaké rodinné úmluvě neb dělení bratr jeho *Dětrich*, jenž tu r. 1415 nového kněze podával. Týž zemřel asi r. 1418 zůstaviv zboží svá synům *Burjanovi* (I.) a *Janovi*, z nichž onen seděl na Rabšteině a Gutšteině, tento však na Bělé; Všeruby drželi oba společně ještě r. 1426, podávajíc kněze katolického.⁵⁾ Onen zemřel r. 1462 tento již r. 1453. V držení Všerub následovali bratři *Linhart* a *Burjan z Gutšteina* (synové Janovi), kteří dali r. 1460 v pátek po sv. Antonínu obci Všerubské první výsadu, aby svobodně mohli o jmění svém řídit, aby tržného ve Všerubech nedávali a varného z piva neplatili, než což by do vsí prodávali, z toho aby platili. Mimo to jim dali ještě určitá vyměření a nařízení o zbojnicích a o zdržování se v městečku.⁶⁾ Linhart seděl později na Klenovém a Vartmberce (1459—1481), an bratr jeho Burjan mladší⁷⁾ na Všerubech zůstal a zde novou linii pánův Všerubských založil.

Jiří Všerubský z Gutšteina, Burjanův syn, není nám znám ani tak ze zápisův soukromých, jako spíše skrze bouři, již r. 1505 způsobil. Měl on na knížatech Saských jakési zastaralé požadavky, jichžto důklad i podstata nikomu tak zřejmy a jasny nebyly, jako jemu. Nemoha dobytí jich právem a soudem pohledávat jich mocí a násilím, a již r. 1502 podařilo se mu ve spojení s jinými nespokojenci lstí vojenskou opanovati město Bischofswerda a zavésti odtud 40 předních měšťanův na své zámky v Čechách, odkudž se pak vypláceti musili sami. I uvolili se knížata Saská rokovati s ním a spojenci jeho v Mostě (1504) a podávali se ke všemu slušnému: protož poručeno jak nejvyšším soudcům zemským v Čechách tak i knížeti Kazimirovi a jiným Slezákům, aby Jiříkovi bránili všeho takového pychu a bezpráví. Poněvadž ale vyjednávání tato nevedla k uspokojení Jiříkovi, on dovršil vzdoru svou tím, že vyprodav se naprosto z Čech opověděl králi a celé zemi válku. Loupežnické jeho jízdy pomocí jednotlivých tlup rejtarstva způsobiley po celých Čechách takový postrach, že již málo kdo troufal si pracovati přes pole bez průvodu ozbrojeného a hradby i tvrze všude pilně opravovány jsou. Teprv když sněm Český oň knížatům psal a žádal, aby se mu spravedlivě stalo, za nedlouho Jiřík bezpochyby uspokojen byl.⁸⁾ Zemřel ve válce cí. Maximiliana s Benáťany.⁹⁾

Všeruby spravoval po něm *Jetřich z Gutšteina* († 1513), pán na Gutšteině a Nečtinech, poručník *Jana*, syna Jiříkova, jenž se r. 1509 pánem Všerubským nazývá.¹⁰⁾ V držení Všerub následoval pak *Jan z Gutšteina*, dotčený, který držel ke Všerubům také některá zboží okolní.¹¹⁾ Týž prodal okolo r. 1520 Všeruby zámek s dvorem poplužním, městečkem, krčmami atd.; zámek pustý Frumštejn s dvojím poplužím, vsi Hunčice, Radimovice a Kuňovice celé, zámek pustý Malsín a ves pustou tudíž, ves pustou Malikovsko, ves pustou při Všerubech, v Hradišti Okrouhlém c. t. m. Ježlový ves pustou, vsi Lom a Chrastov c. t. m. s podacím ve Všerubech *Petrovi Kokořovi z Kokořova* seděním tudíž, jenž potom Frumštejn s některou částí odprodal a sobě jen Všeruby podržel.¹²⁾

Po tomto trhu zařídil Petr sídlo své na hradě Všerubském a r. 1522 obyvatelům městečka prodal pivovar svůj a sudné s tou však výminkou, kdyby potřebí měl piva vaření, že mu darmo vařiti popřejí. Jiným listem (1524) prodal týmž Všerubským osep, kterou posud vrchnosti dávali a přidal jim 3 dvořiště.¹³⁾ Manželka jeho Ozana z Prostiboře a Podmokle darovala mu jediného syna Jiříka; po smrti své († 1525) pochována jest ve Všerubech, manžel její však, jenž r. 1531 zemřel, leží v Plzni.

Jiří Kokořovec z Kokořova seděl až do r. 1539 na Všerubech, když však téhož roku panství Štáhlavské koupil, odstěhoval se tam a sídlil tu až do smrti své. Roku 1545 po shoření desk zemských vyžádal si obnovení trhu Všerub od dědicův Jana z Gutšteina, stav se pak potom JMC. radou potvrdil Všerubským r. 1566 staré výsady a přičinil jim nové milosti. S manželkou svou Dorotou z Údrče¹⁴⁾ zplodil

¹⁾ Lib. erect. XII. 11. ²⁾ Acta jud. lib. erect. XIII. a 63. Arch. Tepl. ³⁾ Emler, Ein Bernaregister S. 25. ⁴⁾ Arch. č. II. 347. ⁵⁾ Lib. conf. ⁶⁾ DZ. 25. G. 16—20. ⁷⁾ Palacký V. b. 87 a Březan, Listy Švamb. ⁸⁾ Palacký, str. 93. ⁹⁾ Březan ve vývodu pp. z Gutšteina Roku 1509 na tu výpravu vyjel. (Kopíaf Kladrubský.) ¹⁰⁾ Časopis mus. 1843, str. 141. ¹¹⁾ 1510—1513 pod poručenstvím strýce Kryštofa ¹²⁾ DZ. 7. D 19. Trh ten obnovila Anna z Říčan, poručnice dětí někdy Janových, r. 1545 a po druhé r. 1561, obnoven syny Janovými Jiříkem a Albrechtem. (DZ. 14 A 12.) ¹³⁾ DZ. 25 G 20—24. ¹⁴⁾ Tak Balbin z tabulky na kostele Blovickém. Dorota † 1575a pohřbena jest v Plzni.



Bašta v Rokycanech.

Za časův Petrových hrad ještě stál, syn jeho Jiřík než koupil Štahlavy, ještě na hradě zdejším seděl, od těch dob však držitelé obmeškali starožitnou stavbu opravovati, tak že ještě za téhož pána z řady sídel panských vymizel, byv upotřebován snad k nějakým zvláštním účelům nám neznámým, pročez se ani v dlíčích cedulích r. 1584 nepřipomíná. Později sřítíl se docela, že v 17. století ani známek z něho nezůstalo. Neboť třebas po smrti Karlově († 1605) Všeruby z držení rodu Kokořovců vyšlo, přece se tak brzo nestaly sídlem samostatného statku, nýbrž dostaly se k panství Bělskému pod panstvím Markvartův z Hrádku a Vřesovců. Když po smrti *Jana Vejkharta hraběte z Vřesovic* panství jeho Bělské odhádáno bylo *Janovi Vilémovi Kyšperskému z Vřesovic* jakožto toho času nejstaršímu nápadníku rodu a linie jeho, odhádány témuž také zvláště Všeruby r. 1659, 9. dubna. V městysi nacházel se kostel farní založení

¹⁾ DZ. 67. J 27. ²⁾ DZ. 25. G 27— H 6.

4 syny, Jana, Maurice, Petra a Karla, z nichž Mauric záhy zemřel. Zemřel r. 1584 a pohřben jest v Plzni. Ze synův po něm zůstalých dostal Petr ještě za živobytí otce svého panství Žlutické, ostatní dva bratři podělili se r. 1584 tak, že Jan dostal dvůr Prádlo s okolními vesnicemi, Karel pak panství Štáhlavské, tvrz Kokořov a zboží Všerubské.¹⁾ Karel potvrdil r. 1589 obci Všerubské starobylé výsady, co se pak týče náboženství přidal to, „aby oni při svém starobylém a křesťanském obyčeji pod obojí způsobou přijímající velebné svátosti, jakž jsou vyučeni i s tím chrámem božím, s farou, s krchovem i což k tomu od starodávna nadáno jest a při tom zůstává, se všemi platy, kravami ze vsí Radimovic, Kunovic a Kokořova věčně ponechání byli“. Mimo to potvrdil jim milosti na zákupy a prodaje gruntů dané a vysadil nová pravidla v přičině obchodu, živnosti domácí, várky piv a kšaftování.²⁾ Konečně i toho vymohl u krále Rudolfa, že všechny výsady Všerubské ve dsky zemské vloženy byly.



Plzenská brána v Rokycanech.

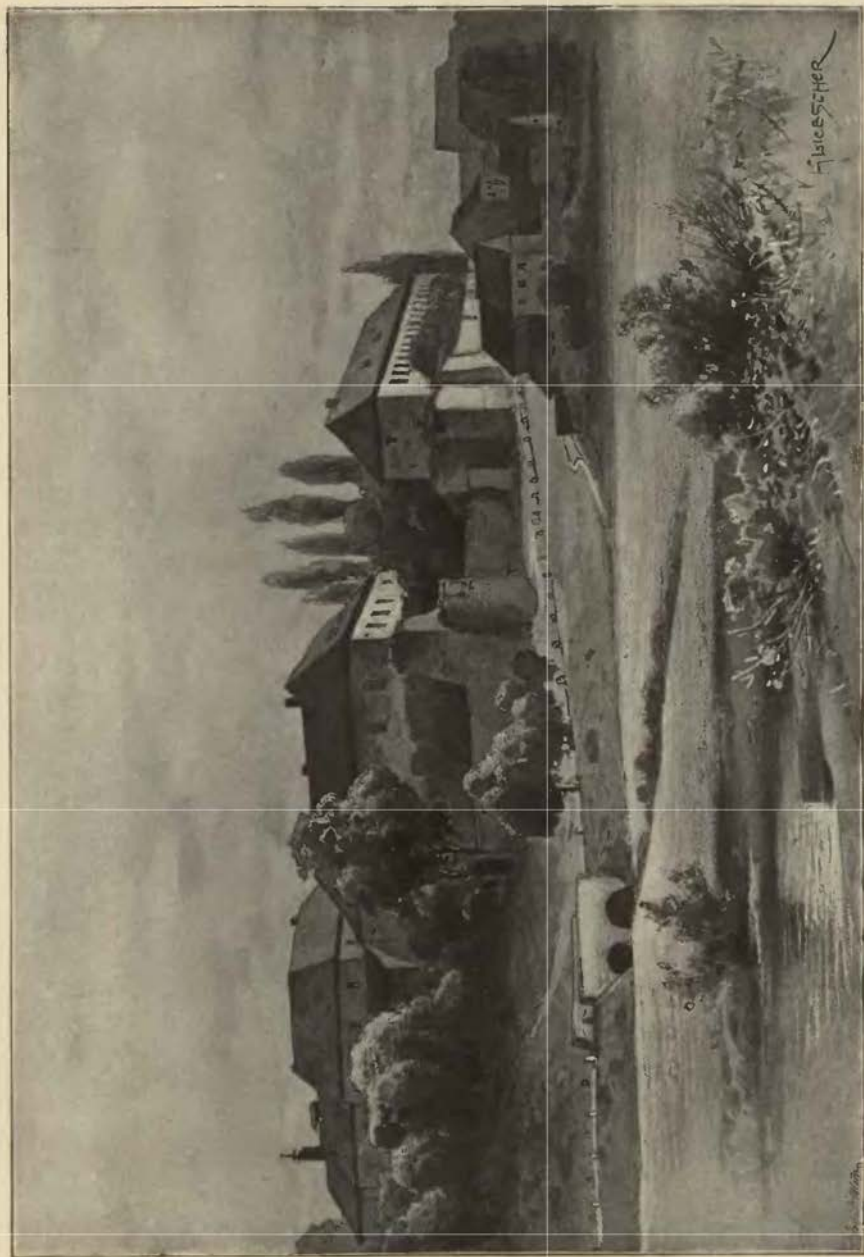

Toužim.

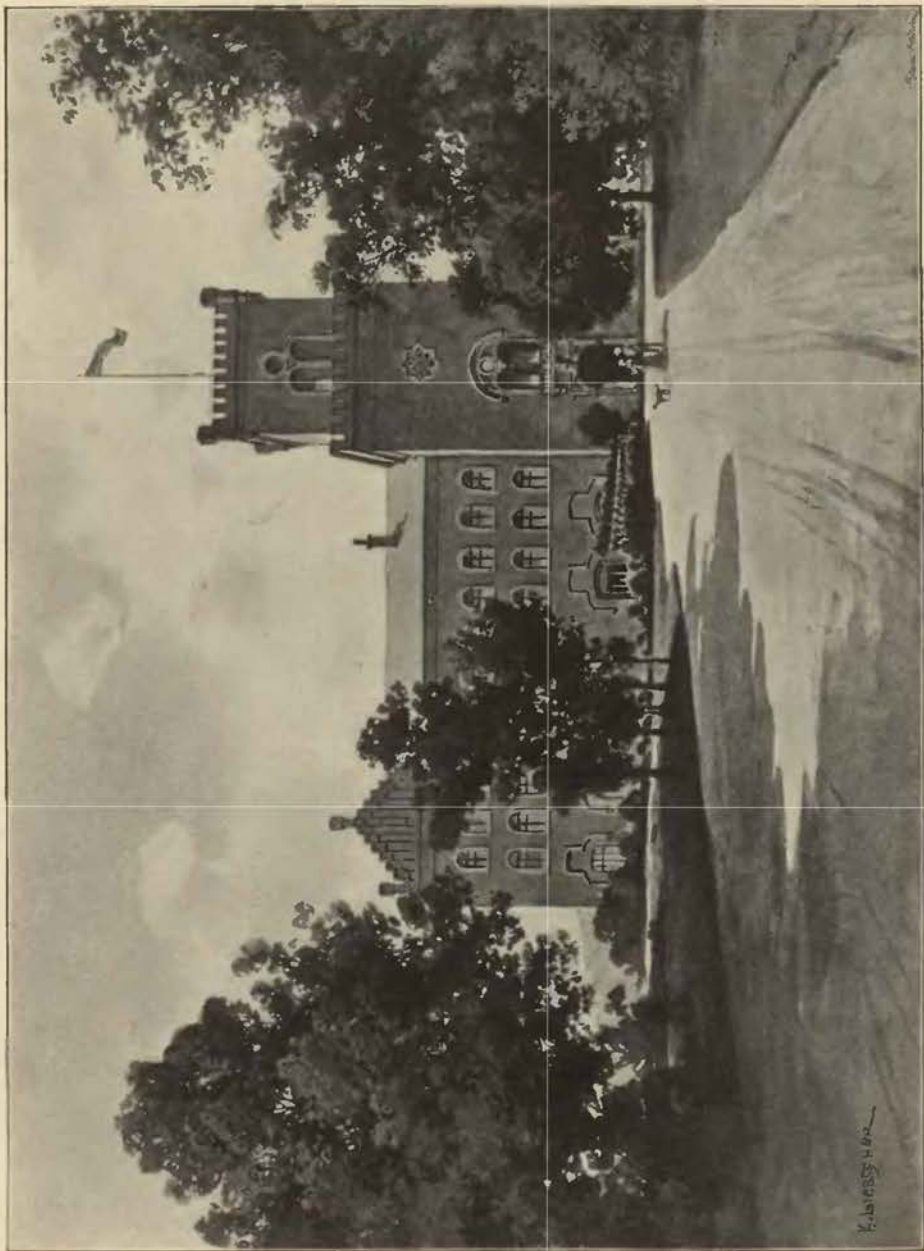

Zámek v Chýších.

sv. Ducha, mimo to připomíná se „a nad městem v poli nachází se kaplička založení sv. Martina, která se klade za 50 k.“¹⁾ Tedy již tehda na místech těchto bylo pouhé hradiště, snad jen několik zdí. Všeruby zůstaly ještě nějaký čas co zpupný statek při fideikomisu Bělském, později, když byly odděleny, vystavěn jest zámeček v Kuňovicích a podle něho také statek pojmenován.

Ke Všerubům váže se tento příběh: Asi r. 1535 jeli ze Všerub Jiřík z Kokořova, Cichalovec mladý, Vácslav Točnick z Křimic a Vilém Podmoklský, berouce se k Plzni. Po chvíli řekl Jiřík k Vilémovi Podmoklskému: „Pane ujče, pojedte se mnou.“ A on řekl: „Nepojeďu, kterak bych teď pana syna pustil samého.“ Tu pravil Vácslav: „Já musím dnes vždy doma býti, neb mám rybníkáře.“ Potom řekl Vilém: „Pojedme tudyto dolejší cestou, neb jest sjezdnější.“ Tu jeli potom, Podmoklský napřed a oni ostatní spolu rozmlouvali. Nejprve učinil Jiřík řeč takto: „Pane švagře! dělám vám tam list a když mi těch 10 kop dáte, kteréž ste řekli za nebožtíka pana Purkarta.“ Odpověděl Vácslav: „Nepamatuji se v tom.“ A on: „Pomníte-li, když jsme jeli k Kralovicům na cestě, když se pan Podmoklský uvazoval, a řekls mi je dáti.“ I pověděl Vácslav, že se v tom nepamatuje, než když rozmluví s bratrem Kryštofem. Tu se rozzlobil Kokořovec řka: „Co mi ukazuješ na bratra, znej se k své řeči, co díš,“ a když řekl druhý „máš právo před sebou,“ pojeboval Jiřík, řka: „co mi na právo ukazuješ?“ i jel k němu s koněm a jen se chřestlo, jak se potýkali kordy dobytými. V tom se ohlédl Podmoklský a zvolal k Jakubovi, služebníku svému: „O Kubo! nedej, nedej!“ Tu je rozvedli a pan Vilém káral potom Jiříka, řka: „O Jiříku! zle děláš, my sme k tobě na bitvu nepřijeli.“²⁾

¹⁾ DZ. 28. H 28. J 5. ²⁾ Reg. 7 G. k. s. B 14.



Brána v Rokycanech (pohled z města).



FRUMŠTEIN HRAD.



edaleko Všerub u dvorce Strumpshof řečeného na kraji výšiny ovocným stromovým posázené a v tu stranu k Lišťanům spatřuje se hradiště, v mnohém ohledu zajímavé. Není tu sice zdí a jiné zbytky se nespátřují, než příkopy a náspy do pravidelného čtverhranu založené, ale zvláštní je příjezd. Cesta šla od blízkých Hunčic nahoru a vedla na odstavec, na němž bezpochyby nějaká hospodářská stavení stávala. U rohu hradiště, který je k severovýchodu obrácen, byl val rozšířen a tu býval srub. Sem se cesta zatočila náhle a pak šla na náspu po severní straně hradiště až proti jeho prostředku, kdež bývala brána. Nynější vchod jest na straně východní, kdež byl příkop zasypan, aby se na hradiště jezdit mohlo. Že bylo hradiště zavřeno hradbami na všech čtyřech stranách, posud lze znáti a samo sebou se rozumí. Uprostřed jsou dvě okrouhlé prohlubně, jedna od studně, druhá od věže. Lid říká hradišti Rabenstein, ale pravé jeho jméno po založení bývalo *Fronenstein*, z čehož Češi udělali *Frumštejn*.

Páni z Frumšteina,¹⁾ tak jako blízcí Nekmírští a Vrtbovští, byli z rodu Hroznatovcův, užívajíce někdy štítu pošikem polovičného, někdy prastarého erbu tří jeleních rohův. Založili, tuším, také hrad kdysi na počátku 14. století, což z toho viděti, že se v žádné starší památce nepřipomíná. Neb nejstarší nám známý předek rodu toho byl *Ješek z Frumšteina*,²⁾ jenž svědčil v l. 1358—1362 v rozličných pamětech.

Synem Ješkovým byl snad *Břeněk z Frumšteina*, r. 1379 držitel vsi Hunčic, jenž svědčí r. 1402 v nadání kláštera Plzenského.³⁾ Na zboží Frumšteinském zapsal 5 kop platu ročního věnného (sестře své) Markétě, manželce Sezemově z Pušperka, jež manžela svého přečkavši před r. 1418 zemřela.⁴⁾ Zemřel kdysi v husitských válkách zůstaviv po sobě vdovu Kateřinu a mimo tři syny také dcery.⁵⁾ Markéta z Frumšteina, tuším jedna z dcer, dána byla za Zdeňka Kolvína z Ronšperka a obdržela r. 1434 s manželem svým zápis na Touškov.⁶⁾ Jedna dcera Kateřina zůstala, tuším, na svobodě, a aby došla zaopatření, zapsala jí máti její Kateřina 100 k. věna svého na Hunčicích tak, aby po smrti její dědili bratři její Břeněk a Jetřich.⁷⁾ Ze tří bratří připomínají se poprvé r. 1432 *Jan* a *Jetřich*, bratři z Frumšteina, seděním tudíž co svědkové v jistém listu,⁸⁾ Jetřich se připomíná také r. 1436 co rukojmě příměří mezi bratřími z Gutšteina a Oldřichem z Rosenberka, r. 1437 v dobré vůli na Touškov, jehož část držela sestra jeho Markéta.⁹⁾ Poněvadž bratři ti oba drželi mimo Frumštejn také zboží Týnecké u Plané, rozdělili se potom tak, že Jan zůstal na Týnci a Jetřich s bratrem Břeněkem (jenž se jen jednou r. 1440 připomíná) na Frumštejně. Jan dočkal se ještě r. 1469,¹⁰⁾ věrně stoji při straně katolické a zůstavil zboží své synu Jetřichovi, od něhož se Týnec dostal pánům ze Žiberka; větev tato rodu Frumšteinského tedy úplna vyhynula; ale i na Frumštejně původní rod záhy zanikl. Jetřich, jenž se r. 1444 v Čechách zdržoval,¹¹⁾ vypravil se r. 1445 do Uher, kdež bojoval pod Janem Jiskrou z Brandýsa. Když r. 1456 nahoře dotčených 100 kop po smrti panny Kateřiny z Frumšteina co odúmřkrálovská provoláno bylo, tomu Dobrohoš z Ronšperka a Markéta svrchupsaná odpírali, protože se to týkalo vsi Hunčic příslušné k našemu hradu.¹²⁾

¹⁾ Pam. arch. X. 250. Posud mnozí hledali Frumštejn u kaple sv. Martina blíže Všerub, však nepravě, poněvadž Frumštejn okolo r. 1520 od Všerub odločen byl. V popisu zboží Hunčického r. 1690 připomínají se „der halbe Wald bei dem alten Schloss, der grosse neue Teich bei dem alten Schloss.“ (DZ. 78. Q 25, 26.) ²⁾ Archiv Třeboňský, Tepelský a bibl. Praž. ³⁾ Archiv Plzenský. Emler, Ein Bernaregister str. 27. ⁴⁾ Arch. český III. 491. ⁵⁾ Anna z Frumšteina, někdy choť Lvíkova z Ulic, jež byla r. 1431 nebožkou, snad byla jeho sestra. (Arch. č. II. 199.) ⁶⁾ Arch. č. I. 315. ⁷⁾ Arch. č. III. 525. Roku 1406 se připomíná *Vilém z Frumšteina*, (Arch. Mnich.) ⁸⁾ DD. 61. str. 422. Jan již r. 1428. (Arch. č. III. 267.) ⁹⁾ Arch. bibl. Praž. ¹⁰⁾ Pam. arch. X 251. ¹¹⁾ Arch. č. II. 70. Vývod se zakládá na starém sepsání v arch. Třeboňském. (Výpis Březanův.) ¹²⁾ DD. 16. f. 224. Jetřich již ještě r. 1447.

Kdo v dobách následujících na Frumštejně seděl, není nám známo, snad to byl svrchupsaný Dobrohost, jenž patřil ke straně katolické. Nicméně když byl r. 1467 na celé Čechy interdikt položen a mnozí kněží katoličtí sami neuposlechli hlasu duchovních představených svých, rušen interdikt také na Frumštejně jako i jiných okolních hradech a tvrzích.¹⁾ Co přívrženec jednoty katolické byl držitel hradu od strany královské válkou stíhán a Frumštejn dobyt; strana katolická zmocnila se sice hradu toho opět, ale pravým držitelům jej nevrátila (1467).²⁾ Možná dosti, že byl hrad při tomto obležení vypálen a pobořen tak, že nikdy již nepovstal. Několik let potom dostal se hrad v držení pánův z Gutšteina, kteří jej k panství Všerubskému připojili. Asi r. 1520 prodal *Jan z Gutšteina* panství Všerubské a s ním „zámek pustý Frusstein“ s dvojím poplužím a vsí celé Hunčice, Radimovice a Kuňovice *Petrovi Kokořovci z Kokořova*,³⁾ Petr však si jen větší část Všerubska podržel a prodal potom hrad pustý Frumštejn, dvůr popl. s popl. tudíž a ves Hunčice s příslušenstvím *Hynkovi ze Šontalu* za 905 k. gr. Č.⁴⁾ Hradiště, kteréž se později přidělilo ke zboží Hunčickému,⁵⁾ s tímto se dostalo držitelům panství Lišfanského.

NEKMÍŘ TVRZ.



a místě zámku Nekmířského, hmotného stavení novější způsobu, asi z konce 18. století pocházejícího, stávala tvrz založená na zboží starodávném Hroznatovcův. Jedna jich větev byli i páni z Nekmíře erbu tří jeleních rohů. Předek jich *Racek* dal r. 1358 svědomí o hoře Drstníku, připomíná se pak v rozličných pamětech a od papeže dostal r. 1374 rozhrčení a právo mítí přenosný oltář.⁶⁾ Žil ještě r. 1379.⁷⁾ Vývod potomstva jeho je obtížný.

Jindřich z Nekmíře držel r. 1392 Oploty. Roku 1395 odumřel v Nekmíři statek po *Sezemovi*, synu *Peškovu*, a bral se oň *Sezema Štěpánovec*, který držel Nekmíř r. 1405 a r. 1409 slove z Nekmíře.⁸⁾ Od r. 1408 připomínají se často bratři *Petr* a *Hynek z Nekmíře*, zapisující dluhy a zastavující věci Plzenským židům.⁹⁾ *Hynek* padl r. 1419 v bitvě u Nekmíře, když tu *Žižka* s *Bohuslavem ze Švamberka* bojoval.¹⁰⁾ *Petr* řečený *Brada* žil mnohem déle.

Nekmíř byvši prodána, patřila r. 1414 *Janovi ze Slavic*,¹¹⁾ po němž r. 1420 *Pavel Ebrzvin z Hradiště* následoval.¹²⁾ Týž držel Nekmíř s bratrem svým *Petrem*, jenž tu zapsal věno manželce *Elišce* z *Kolovrat*. Před r. 1434 zemřel *Petr* a ve třech letech potom *Eliška*. Věno to se dostalo pak dětem jejím.¹³⁾ *Pavel* žil ještě r. 1446 a tuším tak dlouho Nekmíř držel.¹⁴⁾ Již r. 1452 držel Nekmíř *Lejtolt z Ebrnic*.¹⁵⁾ Týž žil ještě r. 1476 a měl tři syny, *Jiříka*, *Hanuše* a *Viléma*.¹⁶⁾ *Jiří* měl napřed jen polovici, později, tuším, celý Nekmíř. Připomíná se v l. 1510—1524 v několika pamětech. Z manželky *Elišky Smířické* měl jedinou dceru *Annu*, která se před r. 1526 za *Šebestiana Markvarta ze Hrádku* vdala.¹⁷⁾

Šebestian vyženiv Nekmíř, statek ten rozšířil, přikoupiv *Rozvadov*, *Ůněšov*, *Klenovice* a jiná zboží, r. 1561 i pusté vsi *Trnovsko* a *Ježlový*.¹⁸⁾ Zůstavil čtyři syny. Jeden z nich, *Linhart*, dostal Nekmíř za díl a ostatním se dostaly *Ůňovice* a *Bělá*. *Linhart* zemřel záhy bezdětek a bratři jeho uvázavše se v Nekmíř, pustili ji *Janovi*, jenž se r. 1566 seděním na Nekmíři nazývá.¹⁹⁾ I on neměl potomstva a Nekmíř se dostal potom k *Bělé*. Mezitím se také *Hynek ml.*, *Černín z Chudenic* r. 1580 pánem na Nekmíři nazývá.²⁰⁾

Při *Bělském* panství zůstal Nekmíř do r. 1651. Mezi tím okolo roku 1620 tvrz zdejší do gruntu spálena, tak že po léta jen holé zdi stály. Roku 1651 odhádán Nekmíř s několika vesnicemi od *Bělského* panství *Jiřimu Ludvíkovi* hrab. z *Sinzendorfu*. Nový tento statek byl od r. 1652 v držení hrabat *Götzův*, pak hrab. z *Vrtby*, knížat z *Lobkovic* a potom hr. *Schönbornův*.²¹⁾

¹⁾ Palacký, str. 395. ²⁾ Slovník Naučný. ³⁾ DZ. H 7. D 19. ⁴⁾ Tamže A 25. ⁵⁾ *Hunčice* patřily původně k Frumštejnu a později k Chrančovicům. Synové *Hynka Zadubského z Šontalu Václav* a *Jan* rozdělili se potom snad tak, že *Václav* (jenž se ještě r. 1522 seděním na Chrančovicích, r. 1524 však v Hunčicích uvádí) *Hunčice* s jiným příslušenstvím a též hradištěm Frumštejnským za svůj díl přijal. Ve výsadě Všerubské uvádí se r. 1566 *Kryštof Chotek z Chockova* seděním v *Hunčicích*, l. 1572 a 1589 seděl tu zase *Jan Zádubský* a zároveň také *Vojtěch Zádubský* (viz DZ. 25. G 21. H 6. a tituláře), jenž se ještě r. 1615 připomíná. *Vojtěchův* syn *Vratislav Zádubský ze Šontalu* seděl v *Hunčicích* na domě panském předky vystavěném s manželkou svou *Majdalenou Ulickou z Plešnic*. Synové jeho *Jan Vilém* a *Adam Šebastian* prodali r. 1660, 31. srpna *Hunčice* ves s domem panským, dvorem, ovčínem atd. *Antoninovi Steinbachovi*, radě knížectví Dolních Sas a vrchnímu hejtmannu za 15,718 fl. (DZ. 313. M 14.) Na rozhraní 17. a 18. stol. připojeny k Lišfánům. ⁶⁾ Arch. bibl. Praž. Reg. Vatik. ⁷⁾ Berné. ⁸⁾ Rel. tab. I. 549. DD. 14. f. 145. Lib. erect. Arch. bibl. Praž. ⁹⁾ Stará kniha Plasská. Knihy Plzenské. ¹⁰⁾ Staří letop. 33. ¹¹⁾ DD. 15 f. 188. ¹²⁾ DD. 25. f. 213. ¹³⁾ Reliq. tab. II. 164, 176. ¹⁴⁾ Arch. č. III. 526, 529. ¹⁵⁾ Arch. Třeboňský. Snad již r. 1441, je-li *Jiří* z Nekmíře, který *Budějovským* opověděl, jeho syn. ¹⁶⁾ Staré knihy Plzenské. ¹⁷⁾ Arch. Teplský. Reg. kom. s DZ. 2 F 24. ¹⁸⁾ DZ. 14. A 22. ¹⁹⁾ Arch. Všerubský. DZm. 6. ²⁰⁾ Reg. kom. s. ²¹⁾ DZ. 151 D 27. Sommer, Pils. 341.

TVRZE OKOLO NEKMÍŘE A VŠERUB.

KOKOŘOV.

Kokořov jest nyní dvůr u Nevřeně, ale za starých dob tu bývala také tvrz a ves, odkudž pocházeli *Kokořovci s Kokořova*. Jakého rodu byl *Podíva* r. 1225, není známo¹⁾ Roku 1379 bylo tu několik vladých statků, z nichž dva drželi *Sezema* a *Martin*.²⁾ K této rozdrobenosti dovidáme se k r. 1380, že *Stach* koupil čtvrtý díl poplužného dvoru od *Otíka*, syna *Hrdiborova*.³⁾ Předkem Kokořovcův byl *Petr z Talinné*, jenž r. 1401 na Kokořově seděl.⁴⁾ Připomíná se ještě r. 1420, an tehda nějaké vesnice od Plasského kláštera přijal.⁵⁾ Jeho synem snad byl *Jan*, jehož jméno se v běžích válečných l. 1449—1450 nejednou čte.⁶⁾ Také se r. 1460 v soukromých listech připomíná.⁷⁾ Zeměl prý r. 1470 a pohřben ve Všerubském kostele.⁸⁾ Je-li to pravda a nemá-li se čísti r. 1490, byl *Jan s Kokořova* r. 1483 jeho synem.⁹⁾ Nástupce jeho *Petr* († 1525) byl jeden z vrahů *Albrechta* z Podmokl, a proto r. 1501 málem o svůj statek, tvrz, dvůr a ves Kokořov nepřišel.¹⁰⁾ Okolo r. 1520 koupil *Všeruby*, k nimž Kokořov připojil. Tvrz zdejší, která ještě r. 1545 stála, proto do r. 1584 zpusťla.¹¹⁾

KRAŠOVICE.

Nedaleko Nekmíře jest ves Krašovice. Tu stávala tvrz nedaleko kostela. Krašovice jsou původistěm všech těch, kteří tři jelení rohy na štítě nosili. Předkem jich byl *Jetřich* (1232—1252) a synové jich *Jetřich* (1287—1313) a *Sesema* (1268 až 1284). Čtyři tohoto synové stali se předky pánů z Vrtby, Pušperka, Bělé a Gutšteina. Bušek, druhý z nich, držel Krašovice ještě r. 1319, ale r. 1339 psal se již z *Fusperka*.¹²⁾ Zdá se, že od něho koupil Krašovice *Ješek*, který měl na štítě zlomenou stělu, ale prodáv je, sobě r. 1327 *Choteč* od opata Plasského najal.¹³⁾ Krašovice dostaly se pak v držení pánů z Vrtby, zejména je měl od r. 1364 *Petr*, jenž faráře ke kostelu zdejšímu podával. Týž se připomíná ještě r. 1390.¹⁴⁾ Nástupce jeho *Sesema*, jenž se ještě r. 1404 mezi patrony zdejšího kostela připomíná, Krašovice prodal. Koupil je *Artleb*, bratr *Jana Racovského* a to před r. 1414.¹⁵⁾ Ale protože *Artleb* se zločinů dopustil, vzat mu od krále statek Krašovice i s věnem jeho manželky.¹⁶⁾ Krašovice držel pak

¹⁾ Reg. I. 622. ²⁾ Berné, str. 4. ³⁾ Reliq. tab. I. 459. ⁴⁾ Arch. Tepelský. ⁵⁾ Kniha fary Plasské. ⁶⁾ Arch. Drážďanský. Arch. č. V. 267. ⁷⁾ Arch. Všerubský a Plzeňský. ⁸⁾ Sommer. ⁹⁾ Arch. č. VIII. 491. ¹⁰⁾ DD. XVII. 239. Lumír 1854, str. 11. ¹¹⁾ DZ. 67. J. 27, 250. H 30. ¹²⁾ Reg. I.—IV. ¹³⁾ Reg. IV. 5. ¹⁴⁾ Lib. conf., arch. c. k. dvorský. ¹⁵⁾ Lib. conf. rel. tab. II. 110. ¹⁶⁾ DD. 15. f. 199.

v l. 1420—1425 *Jiřink s Čtovic* Nedlouho potom tvrz zdejší zanikla a Krašovice patřily v l. 1512—1651 k Bělé.

CHRANČOVICE.

Ves Chrančovice byla r. 1379 mezi *Dalibora* a *Racka* rozdělena. V l. 1436—1441 seděl tu *Jaroslav s Lipna*¹⁾ a nástupce jeho byl l. 1456 a 1460 *Rous* odtudž.²⁾ Roku 1522 držel *Václav Zidubský s Šontálu* Chrančovice a věnoval na nich manželce *Kateřině z Horšic*.³⁾ Jiný *Václav* seděl tu r. 1578 a ještě r. 1603. Synové jeho byli *Jan Kryštof*, *Adam* a *Albrecht Viktoryn*, z nichž tento byl na rozumu nedostatečný. *Jan* měl později týž statek sám a prodal (vkl. 1627) tvrz, dvůr a ves Chrančovice s lidmi v *Chrastu Jáchymovi s Říčan*, jenž týž statek ku *Pněvanům* připojil.⁴⁾ Tvrz potom zanikla a nový zámček vystavěn teprve r. 1794, když byly Chrančovice zase samostatným statkem.

ÚJEZD NADE MŽÍ.

Újezd u Touškova nazýval se ve 14. století také *Plewným Újezdem*. Nejstarší nám známý držitel jest *Heřman* r. 1360. Od r. 1368 vyskytuje se jako pán jedné části *Jiřink* a druhá náležela ke hradu *Bubnu* a k *Vochovu*.⁵⁾ *Jiřink* zemřel před r. 1402 a *Jita*, vdova po něm, darovala plat v *Dobronicích* klášteru v *Plzni*.⁶⁾ Roku 1407 připomíná se *Jaroslav s Plewného Újezda*, jenž prodal dědiny na *Vochově* a *Vejprnicích*.⁷⁾ Z pozdějších dob jest málo o Újezdě známo. Víme, že r. 1579 patřil k *Lipnu*⁸⁾ a později *Říčanským*, snad ku *Pněvanům*. *Kryštof Pavel s Říčan* dostav Újezd za díl, prodal jej (1617) *Joštovi Adamovi Širntynštrovi s Širntynku*.⁹⁾ Tomuto při konfiskaci zabrán a prodán r. 1623 *Severynovi Tuhlovi s Horšteina*, sekretářů č. komory.¹⁰⁾ Dcera tohoto *Kateřina* († 1640) vdala se za *Jana Jindřicha z Bedeberka*, jemuž statek Újezd odkázala, a od tohoto nápadníka koupil jej (1650) *Teofil Kleo s Roudné*, prymas města *Plzně*.¹¹⁾ Když tento r. 1666 zemřel, nemohli se dědici o Újezd dobře shodnouti a proto prodán r. 1673 skrze soud zemský *Marii Steinbachové* roz. *Meylerové s Eruberka*.¹²⁾ V držení *Steinbachů* zůstal Újezd do 18. st. Roku 1817 tu vystavěn nový zámek.

¹⁾ Berna 24. Arch. mus. Plz. ²⁾ Arch. Tepelský a Všerubský. ³⁾ Reg. kom. s. DZ. 5. A 16. ⁴⁾ Reg. kom. s. VUŠp. 1898 I. 62. DZ. 142. P 15. ⁵⁾ Kopiař Kladrubský, Berna, rel. tab. I. 500. ⁶⁾ Arch. Plzeňský. ⁷⁾ Rel. tab. II. 43. ⁸⁾ Arch. Třeboňský. ⁹⁾ DZ. 191. K 27. ¹⁰⁾ Bilek, Děje konf. ¹¹⁾ DZ. 306. O 9. ¹²⁾ DZ. 390. J 20.





Chýše zámek.

CHÝŠE ZÁMEK.



Chýšich bývala tvrz od starodávna a jest již dávno v moderní zámek přeměněna. Odtud pocházel chrabrý rod *Pětipeských z Chyš a z Egrberka*, jichž předek Odolen, syn Střizův, r. 1158 objevil brod v řece Addě a tak usnadnil vojsku táhnouti na Milan. Avšak zdali on Chýše držel, jest velice pochybné, neb přídavek pozdějších kronikářů, že byl z Chyš, svědčí rodu, který za jich dob na Chýšech seděl.¹⁾ Nacházíme totiž na Chýšech k l. 1169 až 1192 *Ctibora*, k l. 1219—1225 *Tasa* a k r. 1239 *Fřibyslava* neznámých rodův²⁾ a teprve l. 1254—1292 *Odolena*, předka *Pětipeských*.³⁾ Současně seděl Vilém z téhož rodu na Hustopeči na Moravě a kromě toho se o nich píše, že jim král Přemysl Kadaň odňal. Ti, kteří pak byli na Egrberce, snad byli potomky Vilémovými, neb na Chýšech následoval zase *Odolen*. Poněvadž se tak jmenuje držitel Chyš v l. 1332 až 1354, dosti pravdě podobno, že se tři Odolenové za sebou vystřídali.⁴⁾ Ale r. 1358 již nepatřily tomu rodu; neb patrony zdejšího kostela byli r. 1358 Vilém ze Skály a Ahně a Oldřich Pluh z Rabšteina a v l. 1361 až 1365 císař Karel, tak že se zdá, že se dostaly Chýše ke koruně spolu s panstvím Rabšteinským.⁵⁾

V l. 1370—1378 následoval jako pán *Boreš z Oseka*. Později stala se změna taková, že *Dětrich a Jan* bratři *Smetánkové z Hradištan* drželi Chýše; zejména sem r. 1397 kněze podávali a připomínají se často v pamětech na počátku 15. věku. Jan přečkav bratra, věnoval r. 1428 *Katruši* manželce a r. 1432 dceři *Markétě* vdané za *Bořivoje z Kovářova*.⁶⁾ Roku 1437 byl již mrtev. Dědictví po něm se ujal *Jan Calta z Kamenné hory*, ale poněvadž se *Anežka z Kovářova* táhla na věno n. *Katrušino*, byl r. 1453 odsouzen, aby jí 200 kop aneb plat za to na statku Chýšském postoupil.⁷⁾

Jak se Chýše dostaly do rodu pp. *Gutšteina*, vypravováno již při dějinách z Rabšteina. Chýše byly kr. manstvím a byl tu zbořený hrad, na kterém se asi od r. 1437 nebydlívalo. Zboží to král Vladislav r. 1473 *Burjanovi z Gutšteina* z manství propustil.⁸⁾ Týž pán městečko velice povzněl. Obnoviv zámek

¹⁾ Font. r. B. II. 430. III. 97. V. 92. ²⁾ Reg. I. díl. ³⁾ Reg. II. ⁴⁾ Reg. Vat. Arch. Teplský. ⁵⁾ Lib. conf. ⁶⁾ DD. 61, str. 258 a 422. ⁷⁾ Rel. tab. I. 112. Ten plat od *Anežky* r. 1457 prodaný, r. 1466 od *Burjana z Gutšteina* vykoupěn. (DD. 61, str. 425, 426 486.) ⁸⁾ DZ. 8. A. 16.

ohradil městečko. Povíдалo se mezi lidem, že toho lacině dovedl. Maje jedenácte panství poručil, aby každé z nich jednu baštu a kus zdi vystavělo.¹⁾ V městečku založil r. 1487 klášter karmelitánský a r. 1488 špitál, jež oba dostatečně nadal.

Burjan zemřel okolo roku 1489. Když se synové jeho dělili, dostaly se Chýše na díl *Jetřichův*,²⁾ jenž tu měl r. 1495 purkrabě Ondřeje Hozlara ze Kfelle.³⁾ Držel Chýše až do osudného pro Gutšteiny roku 1509; neb v lednu r. 1510 přišel o svůj statek a Chýše z milosti navraceny bratru *Janovi*. Tento žil ještě r. 1517, ale r. 1521 byl již mrtev. Tehda bratří jeho *Jindřich* a *Volf* učinili smlouvu o statky po něm, totiž Chýše, Bělou a Kynšperk, tak že je Volf do pěti let převzal a Jindřichovi z nich pentze vydával.⁴⁾ Není nám známo, jestli smlouva ta po pěti letech obnovena byla; jisto jest, že Jindřich po r. 1527 zemřel a Volf byl samostatným pánem na Chýších, jež si r. 1542 i se zámekem v obnovené dsky zemské vložil.⁵⁾

Volf zemřel r. 1545. Chýše držel po něm syn *Viktoryn*, přechkav Adama bratra, i s Petršpurkem; zejména na Chýšech r. 1546 maceše své *Anně* z Roupova dluh zapsal.⁶⁾ Po jeho smrti spadl Petršpurk na sestry jeho a Chýše na jedinou dceru *Anežku* ještě nezletilou. Ta bydlíc u matere a otčima, nebyla v dobrém srozumění se strýněmi a vdavši se za *Mikuláše z Lobkovic* jemu (r. 1566) všechno otcovské jmění, totiž Chýše a od Petršpurka Podbořany, Krýry a Lubenec zapsala.⁷⁾ Mikuláš prodav něco a přestavěv r. 1578 zámek, větší část podržel do r. 1579, kdež zámek a město Chýše s vesnicemi prodal *Ferdinandovi Renšpergárovi z Renšperka a z Držkovic*.⁸⁾ Roku 1587 následovala po tomto *Kryzelda Švamberkova z Lobkovic*,⁹⁾ která r. 1603 rozsáhlým listem svobody města potvrdila.¹⁰⁾ Zemřela r. 1607 odkázavši Chýše s příslušnostvím synu svému *Bohuchvalovi Berkovi z Dubé*.¹¹⁾ Tento v l. 1618—1620 takovou měrou se zúčastnil povstání, že potom ze země ujel a všechno jmění své propadl. Chýše postoupeny r. 1621 *Jiřímu Vilémovi Michnovi z Vacinova*, král. radě nad apelacemi.¹²⁾ Týž byl později regentem císařských panství a zemřel r. 1640 zůstaviv syny *Zikmunda Norberta*, *Františka* a *Viléma Bedřicha*. Když se tito r. 1651 dělili, obdržel první polovici panství Chýšského s tvrzí v Ležkách, druhý Chodov a třetí zámek a město Chýše s ostatkem.¹³⁾

Michnové špatně hospodařili. Roku 1656 věřitelé uchvátili Ležky a týž osud stihl Chýše r. 1664. Zajímavý jest popis zámku, když *Vilémovi Albrechtovi Krakovskému z Kolovrat* odhádán, totiž: zámek Chýše od kamene vystavěný, v něm mnoho pokojův jak nad zemí, tak i pod zemí, klenutý, na větším dílem šindelem a ostatek sešlou cihelnou střechou přikrytý, však na dle obořený, zpustlý; při bráně zámecké věž vysoká, na ní hodiny, proti zámku druhá věž, ve kteréž rozdílné vězení jest; pavlač dřevěná, po které se do kostela chodí, zahrádka v příkopech a dřevěné stavení přes příkopy začaté.¹⁴⁾ Část panství odhádána také *Anně Lidmile*, dceři Viléma Albrechta, která r. 1672 od otce a strýce Arnošta Abunda to koupila, co jim na panství náleželo.¹⁵⁾

Paní tato byla v prvním loži vdána za *Julia Albrechta Libšteinského z Kolovrat* († 1683), po druhé byla vdána Michnova. Zemřela r. 1718 a dědicem se stal synovec její *Vilém Albrecht Krakovský z Kolovrat*. V držení jeho potomstva zůstaly Chýše až do r. 1747. Tehda je koupil Václav Leopold Putz z Braitenbachu¹⁶⁾ a od r. 1766 jest zámek s panstvími v držení *Lažanských z Bukové*. Za nich byl starý zámek přestavěn a příkopy kromě části zasypány.

¹⁾ Tábořského popis Čech. ²⁾ Arch. č. VI. 575. Arch. Písecký. ³⁾ Kníž. arch. Schleiz. ⁴⁾ Arch. Třeboňský. ⁵⁾ DZ. 250. B 13. ⁶⁾ DZ. 85. C 2. ⁷⁾ Arch. gub. Ve dsky vloženo teprve r. 1572. (DZ. 17. L 4.) ⁸⁾ DZ. 20. O 9. ⁹⁾ DZ. 68. J 5. ¹⁰⁾ DZ. 132. F 9—18. ¹¹⁾ DZ. 133. G 3—6. ¹²⁾ Bilek, Děje konf. 14. ¹³⁾ DZ. 70. N 29. O 29. ¹⁴⁾ DZ. 29. E 29. ¹⁵⁾ DZ. 390. E 16, 393. L 30. ¹⁶⁾ DZ. 585 F 23.

TVRZE OKOLO CHÝŠ.

Ve *Strhařech* východně od Chýš byla do r. 1730 tvrz, na jejtmž místě potom nový zámek vyzdvižen. Vladyky ze *Strhař* přišedše sem z Kovařova, měli na štítě ruku o kladivem a proto se jim říkalo *Kováři*. Z jich rodu připomíná se *Jindřich* (1363), který před r. 1373 zemřel. Snad byl synem jeho *Petr*, jenž se v rozličných pamětech do r. 1423 připomíná a naposled část Údrče držel. (Lib. conf., erect Rel. tab. I. 549, kopiáf Kladrubský.) Na *Strhařech* seděl ještě r. 1408, ale jak se zdá, je prodal. Roku 1430 byl *Mikuláš z Kralova* patronem zdejšího kostela. (Lib. conf.) Ještě nedávno před r. 1480 seděl tu *Václav z Kralova*. (Arch. gub.) V 16. století patřila tvrz zdejší ke statku Chýšskému, od r. 1651 k Ležkám a asi od r. 1667

zase tu byl samostatný statek Michnův, který později přikoupen k panství Chýšskému.

Ve vsi *Protivci* byla tvrz ve 14. st. Bylo to okolo r. 1350, když *Helman* a *Děvís z Protivce* se strachovali, že tvrz jich obléžena bude. (Palacký, Formelb. I. 360.) Od 15. století patřila tato ves k Chýšskému panství.

Ve vsi *Vladořicích* bývala tvrz a nad ní na *Vladořské hoře* staroslavanský hrad. Ves byla r. 1379 na několik statků rozdělěna. Z vladyk připomínají se r. 1379 *Plach*, 1386 *Jindřich*, 1390 *Hynek*, 1404 *Toch*, 1410 *Jakeš*. (Lib. conf., erect Rel. tab. II. 65.) Roku 1432 žila Anna vdova po *Jakšovi*. *Šimon* se připomíná v l. 1441—1450 mezi tehdejšími válečníky. (Arch. Budějovský,

Arch. č. V. 267.) V 16. století patřily Vladořice k panství Žlutického, od něhož před r. 1569 odprodány. Koupil je *Jan Ratičovský ze Chceboře* i s tvrzí. (DZ. 16. H 28.) Synové jeho *Adam* a *Hynek* prodali je *Sabině Ratiborské* roz. z *Perglasu* a tato r. 1578 *Kunrátovi Kaplířovi z Sulevic*. (DZ. 89. G 21.) Již r. 1604 patřily Vladořice k Chýšem. Když se okolí tehda poněmčilo, zaniklo mezi obyvatelstvem zdejšími staré pojmenování a vsi a hoře říkalo se Vladař.

Ve vsi *Řepanech* tvrz již dávno zanikla. Držitelem byl r. 1360 *Odolen*, jenž se synem *Albertem* učinil nadání ke kostelu v Libyni (Borový, Er. IV. 436) a ještě r. 1400 žil. Kromě dotčeného *Alše* měl i syna *Zikmunda*, který se od r. 1399 s jakýmsi *Pfechem* připomíná. (DD. 18, f. 60, 102, 103, 144.) *Zikmund* s matkou *Zdeňkou* učinil r. 1405 nadání kostelu v Lubenci (Lib. erect.) a připomíná se v pamětech z okolí. Po vypuknutí blouznění v novém městě *Táboře* stal se *Zikmund* přívržencem *Adamitů*, kromě že se manželky své *Markéty* z *Hrádku* neodžekl. Později vyznal, že byl ke blouznění kněžskými sveden a s ostatními pod obojí se srovnal. Byl muž učený a sepsal několik traktátů, které se ztratily. Žil ještě r. 1428. Vdova po něm *Markéta* zemřela okolo r. 1434 v *Žatci*. (Palacký III. b. Stará kniha Žatecká, Arch. č. III. 499.) Jak se zdá, *Řepany* prodány a patřily dvěma bratřím. Jedna polovice byla *Oldřicha* z *Lezek*, pak *Jana Caltý* a od r. 1450 *Buška z Haugvic*. (DD. 21, f. 234.) V l. 1474 až 1488 připomínají se často *Purkart* a *Hylbrant* řečení *Musta z Řepan*. (Kopíř Kladrubský, Arch. Plzeňský.) Asi okolo r. 1516 *Jechonyš Strojeticcký ze Strjetic* tvrze *Řepan* nabyl a r. 1546 si ji znovu ve dsky zemské vbžil. Z téhož rodu tu seděl r. 1571 *Jan*, r. 1600 syn jeho *Václav*, který tu ještě r. 1628 seděl. (Arch. Třeb. mus., DZ. 96. F 17.) Později tu seděl *Purkart*, který je r. 1670 prohosposadařil. (DZ. 29. Q 10.) Až do r. 1683 trvala jednáni o tento zadlužený statek; koupil jej tehda *Antonín Libšteinský z Kolovrat*, ale prodal je r. 1687 *Jiřimu Václavovi Michnovi z Vacinova*. (DZ. 397. C 13, 399. N 2.) Později připojeni k *Drahoňovicům* a s nimi k Chýšem.

Drahoňovice nazývají se v starých pamětech také *Drhoňovice*. Po nich se nazýval r. 1360 *Purkart Vnouček*. (Borový, Er. IV.

437.) Roku 1399 tu byly asi tři vladyčí statky. *Jan Křížek a Šira* byli r. 1454 ve *Cvikově* v zajetí a tehda z vézení vyručení. (Arch. Drážďan.) Onen žil ještě r. 1467. (Arch. mus.) V l. 1509 až 1549 seděl na tvrzi zdejší *Václav Valecký z Doubova*. (Kn. manské Křivoklátské, DZ. 47. L 5.) Roku 1571 seděl tu potomek jeho *Jindřich Doupovec starší* a prodal tvrz *Drahoňovice Vilemovi Štikovi z Holče*. (Arch. Třeboňský. DZ. 169. G 18.) Tento byl ženat s *Dorotou Novohradskou z Kolovrat*, již umíraje statek *Drahoňovice* odkázal, poněvadž za její peníze byl koupen. *Dorota* po druhé vdaná *Údrcká* prodala r. 1608 týž statek *Kryštofovi Hasišteinskému z Lobkovic* a tento r. 1609 *Janovi Jindřichovi, Simeonovi Karlovi, Adamovi Ferdinandovi a Bohuslavovi Felixovi* bratřím *Údrckým z Údrče*. (Arch. DZ. IX.) *Jan Jindřich* ujav později týž statek, propadl jej a prodán r. 1627 *Janovi Ludvíkovi Nestingerovi z Selchengrabu*. (Bílek, konf. 725.) Potomci jeho seděli tu po celé 17. století. Roku 1788 připojen týž statek k Chýšem.

V *Nahořetických* tvrzi nebylo. (V *Palackého Popise* stal se tuším omyl.)

V *Jablonně* u samého *Rabšteina* byla tvrz ode dávna. Ves *Jablonnou Kojata Hrabešic* odkázal r. 1227 *Jaroslavovi* a r. 1239 měl ji *vlastyka Přibek*. (Reg. I. 333, 449.) Na počátku 15. století seděl tu *Jan Hvozdič z Úněšova* (z *Prostiboře*), jenž asi r. 1405 zemřel, zůstaviv dceru *Annu*, která v l. 1406—1411 kostely *Ostrovský* a *Šipounský* obdarovala. (DD. 14, f. 56, lib. erect.) *Jan Strniště z Jablonného* zřídil r. 1446 kaplanství v *Plzni* u oltáře sv. *Mikuláše*. (Akta Žitavská.) Po něm následoval *Nykl Haugvic* v l. 1449—1465. (Arch. Drážďan. DD. 33, str. 322.) Nedlouho potom zavládl tu rod *Jablonských z Jablonné*. Poslední z nich *Hendrych* prodal tvrz *Jablonnou* r. 1534 *Lorencovi Štikovi z Halče*. (DZ. 41. A 13.)

V *Novosedlech* jižně od *Chyš* bývala tvrz, na níž r. 1447 *Jan Cubr z Tamsfeldu* seděl. (Arch. č. III. 40.) Statek tento s tvrzí patřil v l. 1549—1580 k *Brložci*, část vsi již od 15. stol. k *Rabšteinu* a od r. 1817 k *Chýšem*.





Hradiště litické.

LITICE HRAD.



edaleko Plzně leží kostelní ves Litice na pravém břehu řeky Radbuzy, do níž padá potok skrze ves tckoucí. Tento potok obchází vysoký a velmi strmý ostroh, který z východní výšiny vybihá a záhy jako příhodné hradiště vyhlidnut byl. Zakladatel vystavěl na něm pevný hrad, překopav ostroh na východní straně hlubokým příkopem, za nímž zřídil násep mohutný a vysoký. Tento násep jest na vnitřní straně ke hradu obrácené, tedy vlastně proti způsobu 14. století, i lze za to míti, že pochází z doby ještě před založením kamenného hradu, tedy že pochází od předka zakladatelova. Zakladatel hradu použil dosti velkého prostranství, na němž jest nyní pole, za předhradí a jeho západní roh překopal širokým příkopem ve skále vytesaným, který zadní hrad, do nepravidelného čtverhranu založený, od předhradí úplně odlučoval. K tomuto hradu jde cesta ode vsi nikoliv prostředkem předhradí, nýbrž po jižním jeho kraji, což jest také staročeský způsob při pradávných hradištích.

V zadním hradě spatřuje se dvůr plný rumu a země vysoko v hromadách ležící a kromě toho základní zdi bývalých hrubých hradeb a stavení. Na severní straně zdá se, že tu stávala čtverhraná věž, ven do příkopu povydaná, aby tuto rovnou stranu chránila. Nynější zbytek ukazuje zdi zvenčí, ale hrubost jich nelze určit, protože vnitřek jest zemí a rumem zasypán. Na západní straně jsou základní zdi paláce, jenž měl asi šest oddělení, tři a tři podle sebe. Venkovská jeho strana již za starých dob byla mdlá a proto podezdívkou podepřena, která ji jen na čas udržela. Na počátku minulého století byly tu ještě vysoké zříceniny, ale z nich kamene ustavičně odlamováno na stavbu hojných domků pod strání nad mlýnem po obou březích potoka stojících.)

Litický hrad jest pravým obrazem měnivého času. Nepatrné zbytky jeho pocházejí z jedné z nejmocnějších rodin našich, která se již dávno v prach a popel rozpadla, jako její dilo. Také hlaloh řeči, který se na hradě i pod ním rozléhal, již od dvou století zanikl.

¹⁾ Podle seznání a nákresu p. prof. J. Strnada v Plzni.

Poněvadž v starých Čechách příjmení od míst vzatá poměrně pozdě se vyskytují a založení hradu bylo prastaré, nelze založení jeho klášteří teprv do té doby, kdy se první příjmení z Litic vyskytuje. Snad založeno tu opevnění od Zdislava, jenž v l. 1169—1165 na Plzenském hradě poručel, aneb snad od syna jeho Olčřicha ze Žinkova, jenž r. 1192 zemřel, zůstaviv syny Oldřicha a Protivu. Onen (1193—1213) psal se první z Litic, seděl tedy na starodávném hradě před založením kamenného. Zemřel již před r. 1216, zůstaviv dceru Markétu, která vstoupila do kláštera Doksanského a jemu ves Brňany u Litoměřic věnovala. Jiných potomků, tuším, neměl a proto daroval ves Nynice klášteru Plasskému a Litice spadly na bratra Protivu (1183—1219), jenž na Žinkově seděl. Skrze syny jeho Protivu (1235—1245) a Půtu (1245—1289) rozešlo se potomstvo na dvě větve, které se obě konečně z Potšteina psaly. Tak se psal již Půta. Že oba Litice společně drželi, lze znáti odtud, že potomstvo jich mělo po polovici hradu.

Půta z Potšteina, jak smýšlíme, syn Půtův, svou polovici hradu Litic postoupil králi Václavovi (1304) a náhradou za to obdržel zboží Borské v Prachensku. Co se potom s touto polovici dalo, není nám známo; jisto jest, že se zase v držení potomků Protivových dostala. Tento měl syny *Oldřicha* (1249—1256), *Viléma* (1256—1279), *Rousa* (1256—1282), *Půtu* (1268—1282) a *Děpoltu* (1267—1269). Oldřich držel Žinkov, ostatní tři psali se po Liticích, držice je se *Soběhrdem* (1284—1287), synem jednoho z dotčených pěti bratří.

Jeden Litický pán měl syny, totiž *Rousa* (1318—1369), *Racka* (1318—1335), *Viléma* (1318).¹⁾ Rous a Racek drželi Litice. Když se pozdvihli proti králi Janovi, tento hrad Litice mocně na nich dobyl a vrátil jej teprve v květnu r. 1318 po dokonalém smíření s českým panstvem. Když Racek v l. 1335—1343 zemřel, synové jeho *Protiva*, *Půta*, *Rous* a *Racek* drželi společně Litice s Rousem starším, jenž byl v l. 1341—1356 podkomořím. Ti všichni učinili r. 1343 zajímavou smlouvu s obcí Plzenskou o meze v lese Boru a jisté dědiny, ku které se přiznali na hradě Litickém.²⁾ Okolo roku 1352 stalo se mezi nimi rozdělení; Rous starší zůstal s Protivou na Liticích a oba r. 1352 klášteru Chotěšovskému dali polnosti mezi Litici a Lhotou jako náhradu za role, které novým rybníkem Lašitovem zatopili.³⁾ Rous mladší a Racek mladší oddělivše se od nich, zapsali se jim r. 1356 na Litickém hradě, že se již na díl potahovati nebudou.⁴⁾ Rous starší žil ještě v l. 1365 a 1368, když králové Karel a Václav Rousovi, Půtovi a Rousovi mladšímu plat na Chodově a Domažlicích zapisovali.⁵⁾ Avšak Litice tehda již v držení jeho nebyly. Již před r. 1367 prodány byly klášteru Chotěšovskému.⁶⁾

Kláster Chotěšovský hospodářství Litické pronajímal. Takovým pánem tu byl r. 1385 *Heřman z Nečtin* a r. 1407 jakýsi *Jan*, kteří sem také kněží podávali.⁷⁾ Tento Jan jest bezpochyby bratr Sulka, probošta řečený z Hrádku. Jemu totiž Sulek podací kostelní Litické a ves Lišov odevzdal a Jan oboje až do r. 1431 držel.⁸⁾ Král Zikmund tehda některá zboží Chotěšovská věřitelům svým *Janovi* a *Vilémovi* bratřím z *Ryžemberka* zastavil, avšak shledávaje, že by tím klášter na mizinu přivedl, učinil smlouvu mezi nimi takovou, že klášter dluh na sebe přejal a v části jeho Vilémovi zboží Litické a díl vsi Vstíše (1431) zápisně odevzdal.⁹⁾ V zápisech těch se již hrad nepřipomíná.

Vilém, jenž dvůr Litický na nějaký čas *Děpoltovi*, strýci svému, pronajal, prodal r. 1448 zboží Litické beze Vstíše *Bedřichovi z Donína*, jenž je ke svému zboží Vilšteinskému připojil.¹⁰⁾ Litice byly v držení jeho potomkův až do r. 1515. Král Vladislav *Bedřichovi*, vnuku Bedřichovu, potvrdil zboží Litické a Bedřich postoupil je r. 1515 *Janovi Čitovci z Čitova* a na Těnovicích.¹¹⁾ Tento odkázal jmění své manželce Barboře z Mělnice. Sestra této Elena provdána byla za Jana Muchka z Bukové a v Dýšině, jemuž mimo několik synů též dceru *Voršilu* porodila. Tato Voršila vedle poslední vůle Janovy zdědila zboží Litické (kdysi po r. 1521),¹²⁾ a vdala se potom za nějakého *Vladislava z Běšin*, kteréhož tudíž paměti Plzenské r. 1531 jako pána v Liticích připomínají, ačkoliv skutečně Voršila jimi až do smrti své († 1551) vládla, manžela svého přečkavši. Teprve r. 1549 ve čtvrtek po božím křtění poslední svou volí odkázala „tvrz a ves Litice“ tomuto *Vladislavovi z Běšin*,¹³⁾ a král Ferdinand dal mu r. 1562, 23. června majestát, že na tvrzi Liticích se dvorem a vsí, vsí Robčicích s lesem Vysokou synům jeho *Petrovi* a *Smilovi* životy daruje.¹⁴⁾ Nedlouho potom Vladislav zemřel. Synové jeho byli ještě mladí let svých nemajíce, pročež vládli za ně Václav starší z Běšin, Jindřich z Běšin, Bořivoj Rochce z Otova a Adam Nebilovský z Drahozubi. Ale klášter Chotěšovský právě v ten čas mnil zboží to vyplatiti; pročež Adam Hasler, probošt, a veškerý konvent kláštera Chotěšovského r. 1569 svrchupsané poručníky obeslali do soudu komorního, aby položili listy na tvrz a ves Litice s dvorem poplužným, ves Robčice a les Vysokou.¹⁵⁾ Vyplacení to se skutečně také stalo, ne-li hned, tedy jistě brzo potom a statek zůstal potom při klášteři Chotěšovském až do jeho

¹⁾ Buška (Reg. IV. 61.) sem nepočítám, je chybně psán a má státi Russo. Protiva z Litic, který se r. 1317 připomíná, buď byl jejich otcem aneb bratrem. ²⁾ Vše ze čtyř dílů Regest. ³⁾ Arch. bibl. Praž. ⁴⁾ Kopiař Roudnický. ⁵⁾ Kopiař Roudnický. ⁶⁾ Emler, Urb. 41. ⁷⁾ Lib. conf. ⁸⁾ Arch. č. VII. 629. ⁹⁾ Tamže 630. Rkps. Strahovský. Paprocký o st. pan. 112. ¹⁰⁾ Arch. č. VII. 644. Viz tamže 659. ¹¹⁾ Arch. c. k. dv. Arch. č. VIII. 550. ¹²⁾ DZ. I. B 26, 6. J 26. ¹³⁾ DZ. 10. A 10. ¹⁴⁾ Kopiař v arch. gub. ¹⁵⁾ Reg. kom.

zrušení. — Není známo, zdali zápisní držitelé ještě na hradě bydletí mohli, jestli totiž v l. 1367—1431 dokonce neopustili. Ta tvrz Litická, která se v l. 1543—1570 připomíná, buď stála v bývalém hradě aneb při dvoru. Když se Vladislav Bešín na Liticích usadil, tu před r. 1543 tvrz ze svého vlastního statku opravil.¹⁾ Za vlády klášterské zase zanikla.

¹⁾ Arch. c. k. dvorský.

TVRZE NA CHOTĚŠOVSKU.

PŘESTAVLKY.

Kostelní ves Přestavky byla starodávným sídlem zeman-
ským, na němž seděl Purkart r. 1243 se synem Zdislavem
a r. 1250 s Olbramem a Vilartem.¹⁾ Předkem pozdějších
Chlumčanských s Přestavků byl Vlach, jenž v l. 1358—1359 faráře
ke zdejšímu kostelu podával a r. 1359 dobrodini klášteru Plzen-
skému učinil.²⁾ Po jeho smrti vládli tu synové jeho *Racek, Jan*
a *Petr* (1376—1380), z nichž Jan díl svůj Petrovi prodal a před
r. 1381 zemřel.³⁾ Roku 1389 žil již Petr sám a *Mikuláš*, kterýž
s ním podával, byl jeho synem. Tento Mikuláš žil ještě r. 1412
a měl syny *Jana, Raka* a *Vynítře*.⁴⁾ Nejmladší z nich stal se
farářem a přeložen r. 1412 do Přestavk, kdež asi r. 1422 zemřel.
Ostatní dva se r. 1416 vypořádali. Racek dostal za díl Chlum-
čany a Jan proto r. 1416 věno manželky své Markéty na Přesta-
vky díl svůj přenesl,⁵⁾ ale jak se zdá, také díl na Chlumčanech
podržel. Statek svůj všecken zapsal bratřím z Frymburka.⁶⁾ Učinil
tak bezpochyby pro neduh, který životu jeho brzký konec učinil
Bratr jeho Racek uvázal se pak v Přestavky a poroučel tu
v l. 1422—1424.⁷⁾ Synem jeho byl *Jan*, jenž si r. 1454 odumřel
na věn n. Markétině vyprosil.⁸⁾ V zápisech o tu učiněných při-
pomínají se také bratři jeho, ale jmen jich neznáme. Jak se zdá,
rod ten záhy z Přestavk vyprodal, a že poslední tu vládl r. 1496
Mikuláš Vlach s Přestavk. V l. 1502—1505 seděl tu *Oldřich Lu-
kavský z Hrádku*.⁹⁾ Těž zemřel nedlouho potom a za nezletilosti
jeho dcer prodány Přestavky *Petrovi Cehnicovi s Řičan*. Tento
tu seděl v l. 1516—1531¹⁰⁾ a po něm synové *Jan* a *Šebestian*.
Tento byl potom samotným držitelem. Roku 1575 prodal je *Ada-
movi s Klenového*.¹¹⁾ Tento tu byl páнем až do r. 1603, kdež
o zadlužený svůj statek přišel. Získal jej *Jiřík s Klenového*, jenž
tu seděl do smrti. Syn jeho *Václav*, natropiv v krajině drahně
výtržnosti, prodal Přestavky r. 1617 *Vilémovi staršimu s Kleno-
vého*.¹²⁾ V držení potomstva jeho zůstaly dlouho do 17. st. Pak se
dostaly Jeniškům z Újezda a od r. 1677 patřily klášteru Chotě-
šovskému.

LÍŠINA

Ve vsi Líšině, jižně od Chotěšova, záhy tvrz povstala. Ve
vsi poroučel v l. 1233—1250 *Kunrát*, jenž měl syny *Kun-
ráta*, *Milotu* *Domaslava* a *Otu*. Na tvrzi seděli do r. 1324
Bušek, *Oldřich* a *Slavek* bratři z *Radyně* a prodali pak tvrz a
ves Líšinu ke klášteru *Chotěšovskému*, jemuž část vsi již před tím
patřila. Po té tvrz zanikla, aniž obnovena byla, když Líšina
r. 1421 od kláštera održena.¹³⁾

HRADCE.

Západně od Chotěšova jest ves Hradce, mající své jméno
od rozsáhlého hradiště neb hradce. Takovému opevnění
říkalo se na Plzensku »na hrábích« (t. j. na hrobech neb
valech). V pozdější době vystavěna tu zemanská tvrz. Král
Václav II. postoupil (1284) tu kostel a čtyři lidi klášteru *Chotě-
šovskému*,¹⁾ avšak před r. 1341 dostal se kapitole u sv. Jiří v Praze
a u kostela vzniklo několik vladyčích statků. Roku 1352 seděli
tu bratři *Hroch*, *Pernolt* *Ivan*, z nichž *Hroch* část svou r. 1352
klášteru *Chotěšovskému* prodal.²⁾ Roku 1379 byly tu vladyčí
statky *Otikův* a *Ješkův*, ale z listu r. 1384 lze znáti, že tu *Otík*
seděl jako nápravník.³⁾ Když pak klášter r. 1382 statek *Pešíkův*
a r. 1385 *Jankův* koupil, náležela mu tuším celá ves.⁴⁾ Roku 1450
zastavil *Václav* probošt tvrz a dvůr na *Hrobích Janovi s Jindřichovic*,
zavázav její proto k manské službě. Kromě něho (1452)
připomíná se i v l. 1452—1457 *Velek s Hradce*, o němž nevíme,
co tu na Hradcích držel.⁵⁾ Král Jiří dal (1468) dvůr v Hradci
(a ovšem i tvrz) *Nyklovi s Pirku* v klášterní manství, a r. 1470
zastavil mu také ves, po čemž král *Vladislav* toho potvrdil (1475)
ustanovil, aby byl Hradec královským manstvem.⁶⁾ Roku 1494
klášter ves tu vyplatil, ale jsa v nesnážích, obmýšlel ji zase
r. 1498 zastavovatí. Stalo-li se tak, není známo.⁷⁾

JANOV.

Nedaleko Úhřec jest samota Janov, v jejíž místech prvotně
ves stávala. Tato byla ode dávná jménem kláštera *Chotě-
šovského*, od něhož r. 1422 odcizena, ale zase mu r. 1464
navráčena.⁸⁾ Nynější rybník Janov asi r. 1422 též od kláštera
odcizen a patřil r. 1443 *Roupovským*, kteří si tu tvrz vyzdvihli.⁹⁾
Králové *Jiří* (1468) a *Vladislav* (1472) potvrdili *Janovi s Roupova*
rybník Janov a r. 1472 připsána mu pustá ves *Borek* a dovoleno
les sekati na klášterní tvrz, kteráž jest u již psaného
rybníka *Janova*.¹⁰⁾ Statek ten měl potom nejmladší syn jeho *Jan*,
jinak *Jiřík* a tohoto synové *Adam* a *Kryštof* zastavili r. 1549
tvrz a rybník Janov i s vesnicemi *Vilémovi s Klenového*.¹¹⁾ Tento
zemřel r. 1558, odkázav tvrz Janovskou manželce své *Anně*
z *Řičan*.¹²⁾ *Kryštof* z *Roupova* nabyl rybníka *Janova* s vesnicemi
zase r. 1568 a zase jej zastavil, avšak zase vyvadal.¹³⁾ Od synův
Kryštofových dostal se Janov *Adamovi s Klenového* a od něho
jej klášter *Chotěšovský* r. 1603 vyplatil.¹⁴⁾ Tvrz potom zanikla.

¹⁾ Reg. I. 520, 535. ²⁾ Lib. conf. Arch. Plzeňský. ³⁾ Berně. DD. 13, f. 114. Lib. conf. (v nichž matečné zprávy opravujeme).
⁴⁾ Lib. conf. Lib. erect. X. 85, kdež opraveno: Nicolai Vlach patris, Petri Vlach avi. ⁵⁾ Lib. conf. ⁶⁾ Rel. tab. II. 129, DD. 20, str. 118. Bratři *Václav*, *Držkraj* a *Racek*. ⁷⁾ Lib. conf. ⁸⁾ DD. 16, f. 218, kopiař *Kladrubský*. ⁹⁾ Arch. č. VIII. 517, 530, 539. ¹⁰⁾ DZ. 7. K 2. Reg. kom. soudu. ¹¹⁾ Reg. kom. soudu. ¹²⁾ DZ. 131. L 23. Arch. DZ. Reg. kom. soudu. ¹³⁾ Regesta.

¹⁾ Reg. II. 570, 777. ²⁾ Reg. IV. 403 Arch. bibl. Praž. ³⁾ Berně. Arch. bibl. Praž. ⁴⁾ Reliq. tab. I. 475, 505. L. 1441 až 1450 připomíná se *Velek* z *Hradce*, snad man kláštera. (Arch. Budejov. Arch. č. IV. 48). ⁵⁾ Arch. č. IV. 48. VII. 651—655. ⁶⁾ Arch. c. k. dvorský. ⁷⁾ Köppl. Chotieschau 34. Arch. č. VI. 567. ⁸⁾ Arch. č. IV. 37—48. ⁹⁾ Arch. č. III. 371. ¹⁰⁾ Arch. c. k. dvorský. ¹¹⁾ DZ. 48. B 9. ¹²⁾ DZ. 13. D 19. ¹³⁾ DZ. 59. D 8, G 30. ¹⁴⁾ DZm. 219. M 8. Viz i Arch. č. IV. 34—63.



Věžka.

VĚŽKA HRAD.



roti Druzdovskému kostelu nad samou Mží spatřují se dvoje zajímavá hradiště, hlubokou roklí od sebe oddělená. Bezpochyby se doplňovala a patřila k sobě jako hrad a předhradí.¹⁾ Severní hradiště mělo účel zabrániti tomu, kdo by se byl v nepřátelském úmyslu přiblížil a tu na hoře prak postaviti chtěl; také tu bylo místo pro hospodářství k hradu potřebné. Cesta k němu je z blízké poloviny. Kdo přijde od Habrové neb Dolan, spatří před sebou násep a za ním rozsáhlé předhradí, asi do čtverhranu založené. Pak následuje příkop a za ním menší ohrada, též do čtverhranu založená, v jejímž rohu spatřuje se hlubina na způsob věžiště. Na jižní a východní straně spadá hradiště to strmě jak k řece Mží, tak i k hlubokému skalnatému údolí, které je dělí od druhého hradu. Na západ jest spád volný a zdá se, že strana tato byla nejslabší; ovšem to platí jen o větší ohradě, neb menší byla strmá na všechny strany.

Přes hlubokou a širokou roklí jednak při řece Mží a také proti Druzdovskému kostelu, o sobě stojícímu, stával vlastní hrad Věžka. Kdežto u onoho není ani nejmenších známek po staveních, jest na tomto drahně zbytkův rozličných hrubých zdí. Tato Věžka byla přepevna, spadajíc k řece strmě jako stěna; západní strana jest něco volnějš, ač ještě dosti příkrá. Zde asi byla stará cesta aneb lépe řkouc pěšina, vycházejíc ze sedla, které jest mezi oběma hrady. Nelze ji nyní rozeznati, protože jest celé hradiště obrostlé lištím, habřím a babykami.

Pūdorys Věžky jest asi pecka. Na tu stranu k řece šla rovná zeď; sice jest viděti zdi na západním svahu a na vrchu hradu sem tam jako roztroušené, z nichž nelze si učiniti obraz bývalého rozdělení. Jen se zdá, že bylo na severní straně čtverhranaté stavení, snad věž k ochraně brány a na jižním konci trojhranatý palác, jehož strana ke kostelu byla jako vydulá. Zde lze viděti troje oddělení a proti kostelu troje zdi rovnoběžné. Sice na tom hradě dvoru nebylo a stavení bylo na stavení. Ve zříceninách jsou prý ukryti andělé ze zlata. Kdo na tom hradě kope, prý třetí den umře, aneb se mu ukáže zelený plamének a ofoukne ho.

Věžka stála již r. 1351. Tehda byla majetkem *Racka ze Švamberka*, obyčejně z Věžky řečeného, jehož otec se jmenoval Ratimír a máti Žižka. Hrad s vesnicemi Dolany a Druzdovou patřil farou do

¹⁾ Tím nevylučujeme možnost, že domnělé předhradí jest zbytek vojenského ležení, ač na takové jest pracně děláno.

Dýšiny, ale protože skrze časté povodně řeky Mže několik lidí jdoucích do kostela se utopilo a mnozí se obměškali, tak že pozdě docházeli, objednal si to Racek u soudu duchovního, že tato tři místa byla vyloučena z farnosti Dýšinské a pro ně postavil nový kostel proti Věžce, jemuž se buď Druzdová neb Věžka říkávalo. Obdarovav kostel ten hned po založení, přidal r. 1367 dvorec u fary s rolemi, lukami a lesy a to na záduší manželék Maruše zemřelé, Ofky žijící, své a synův. Žil ještě r. 1375.¹⁾ Synové jeho Hynek, Bušek a Ješek kdysi okolo r. 1377 postoupili Věžku Otíkovi z Chrastu aneb, jak se zdá, s ním ji vyměnili za Stupno, kdež po něm následovali jako páni, tak jako on po nich na Věžce. Nějaký čas se psali také z Věžky a potom se nazývali ze Švamberka.

Otlk se psal z Věžky již r. 1378.²⁾ Nevíme, proč se tento muž, jenž byl r. 1380 místosudím, proti králi zdvihl, aneb které příčiny byly, že král Václav Věžku oblehl. Obléhání začalo na podzim r. 1405 a trvalo do jara následujícího roku. Jako králi při obléhání jiných hradů „pod ruku šlo“, tak i bylo zde.³⁾ Dobytý hrad zase navrácen Otíkovi, a r. 1410 patřil synu jeho Petrovi. Tehda prodával Petr louku pod Třemošnou lidem Břežským.⁴⁾ Petr obdržel r. 1415 od krále Václava ves Třemošnou, což stvrdil r. 1420 král Zikmund přidav Nynice.⁵⁾ Tehda sloužil straně pod jednou, ale brzo od ní odstoupil; král Zikmund zapsal proto r. 1422 statky jeho Věžku a Chrast *Plzenské obci*.⁶⁾ Zдали tato ve skutečné jich držení vešla, není známo; ale stalo-li se tak, přestalo po r. 1434. Petr zapsal statek svůj *Přibíkovi z Klenového*, jenž Věžku opustil, nestalo-li se již dříve.⁷⁾ Jan, vnuk Přibíkův, vzdal se i hospodářství v Chrastu (1475), jež sedlákům rozprodal. Nějaký čas potom přivtělena Věžka k panství hradu Libšteina. Albrecht z Kolovrat prodal r. 1503 Dolanským popluží Dolanské kromě porostlin pod hradem Věžkou. Pastorkové jeho Bernart a Jan z Valdšteina zastavili vsi Dolany, Druzdovou, Senec, Chrast a Zruč *obci Plzenské* a Jan nemoha jich vyplatiti, je r. 1517 doprodal. Bývalý Věžecký statek byl odtud jménem města Plzně.⁸⁾

EPOVICE HRÁDEK.



ezí Rokycany a Plzní naproti vesnici Klabavě spatřují se zříceniny hrádku, který se obyčejně Starý zámek nazývá. Ze starých pamětí jde na jevo, že se nazýval Hrádek. Hrádek postaven byl na skalnatém ostrohu, který k severu vyběhá a na jižní straně překopán byl. (Nyní je příkop zasypán.) Na severní straně jest zelené údolí, kterým teče potok Klabavský, na východní straně jest hluboká rokle, do níž boky tvrzště strmě spadají, a k západu jest prohlubeň. Pod samým hrádkem jde trať železné dráhy. Uprostřed mezi tím na temeni hradiště jsou zbytky věžovatého stavení čtverhranatého, které mělo rohy hodně zakulacené. Na západní straně zbyl ho velký kus, na východní jen kousek, kdežto ze severní strany, která se r. 1824 sřítla, jen kamení zbylo. Před Hrádkem na jižní straně stával dvůr poplužný.

Nedaleko odtud jest ves *Epovice* neb *Ejpvovice*, která k tomuto hrádku patřovala. Držitelé její na hrádku sídlili, ale později měli také tvrz ve vesnici.

Ves Epovice připomíná se r. 1331. Tehda totiž buď celá neb část patřila ke špitálu u Plzně, byvší k němu od Kunráta Dobřanského koupěna.⁹⁾

Roku 1375 připomínají se dva vládkové Epovští *Stěpán* a *Zifrid*. Tento stav se křivožovkem řádu Německého, koupil téhož roku od bratra svého louku pod Epovicí mezi dvěma mlýny ležící; z toho a z dlu svého otcovského dal 80 kop peněz, aby byl těmi penězi stálý plat zakoupen a na ustavičnou mši při oltáři sv. Kateřiny v kostele Plzenském dáván.¹⁰⁾ Za nedlouho (1379) držel celou ves pan *Ctibor ze Švamberka* k jiným statkům, které měl po blízku.¹¹⁾ Jako držitel vsi připomíná se potom r. 1398 a 1401 *Beneš ze Švamberka* syn jeho,¹²⁾ a když tento před r. 1408 zemřel, ujali se dědictví bratři jeho *Václav Tavař* a *Jindřich Labuť*, spokojivše Dorotu vdovu. Jindřich držel pak Epovice, a to ještě r. 1414.¹³⁾

Na počátku 15. století vládl na Ejpovicích *Bozděch ze Štahlav*, jenž se stal praotcem rodu *Vejpovských* ze Štahlav. Roku 1418 nadal faru Dýšinskou.¹⁴⁾ Nástupce jeho *Mareš ze Štahlav* byl někdy

¹⁾ Arch. Plzenský. Lib. conf. Acta jud. ²⁾ Arch. Plzenský. ³⁾ Staré Stříbrské knihy v Plzni. Staří letopisové 24. ⁴⁾ Arch. Rokycanský. ⁵⁾ Arch. č. II. 448—449. ⁶⁾ Arch. Plzenský. ⁷⁾ Arch. č. II. 449. ⁸⁾ Arch. Plzenský. ⁹⁾ Reg. IV. 845. ¹⁰⁾ Arch. Plzenský. V Epovicích měl také dědictví nějaký Humprecht, farář Dýšinský († j. 1383), a Protiva, napřed (1354) kanovník u Věch Svatých, potom farář v Lukavici a naposled v Liboci († j. 1384). Ve přech odúmrtí, po jejich smrti vzešlých, připomíná se také *Soběhrd z Epovic*. (DD. 13. f. 118—119, reliq. tab. I. 495, lib. conf.) ¹¹⁾ Emler, Bernaregister 4. ¹²⁾ DD. 15. f. 193, arch. zemský. ¹³⁾ Acta jud. DD. 15, f. 145. ¹⁴⁾ Acta admin. D. 8.

v nesnázích peněz nemaje, tak na př. zastavil (1427) zbroj svou židu Plzenskému.¹⁾ Jakožto svědek přichází v rozličných jednáních až do r. 1460, nazývá se někdy z Epovic, někdy ze Štahlav.²⁾ Nástupce jeho *Jan ze Štahlav a z Ejpovic* jenž se r. 1477 jako svědek vyskytuje,³⁾ prodal zboží Ejpovské a držel potom nějaké zboží ve vsi Levčí nyní zaniklé. Ještě v 16. století potomci jeho vymřeli.⁴⁾ V držení tvrze následoval potom *Staněk z Pavlovic*, s chotí svou Eliškou z Dražkovic již před r. 1505, kdež dostal také k užívání dvůr poplužný v Letkově. Král Vladislav udělil mu r. 1506 dne 1. března vrchnost svou na 3 člověcích ve vsi Kyšicích, kteří k záduší kostela sv. Petra pod Hřebříkem přislušeli a tam také platy vydávali; proti tomu se zaručil Staněk, že ten plat umenšen nebude a kdyby snad se s ním změna nějaká díti měla, že jej pojišťuje na tvrzi a dvoru v Ejpovicích.⁵⁾ Po nějakém čase následoval *Ondřej z Roudné* r. 1520 a potom dostali se v držení Ejpovic bratři *Purkhart, Kryštof a Václav Točnickové z Křimic*; po smrti Purkhartově prodali ostatní dva bratři se strýcem svým Janem (r. 1537) Ejpovice tvrz s dvorem poplužným a ves s platem, ves Kyšice dílem osedlou a dílem pustou, Hrádek dvůr poplužný pustý obcí města Plzně za 500 kop gr. č.⁶⁾ Za správy městské zpusťla tvrz zdejší tak dokonale, že zmizela s povrchu i z paměti. Na Hrádku se bezpochyby od 15. století nebydlívalo. Roku 1537 se tu toliko dvůr připomíná, avšak v mezních knihách Plzenských píše se ještě r. 1591 o Hrádku pustém zámečku.

¹⁾ Liber Pilsn. de a. 1411 f. 161. ²⁾ Acta consist. Zítav. R. 3 Arch. č. III. 565. ³⁾ DZ. 6. J 25—26. ⁴⁾ Viz Pam. arch. IX. 950 a přílohu k dílu X. ⁵⁾ Arch. Plzenský. ⁶⁾ DZ. 3. L 10, mauské knihy Křivoklátské.



Hrádek u Epovic.



Tvrziště Týnec (Pecihrádek).

TÝNEC TVRZ.



edaleko Plzně stojí blízko řeky Mže kostel sv. Jiří, bývalý Kostelec na nevysoké výšce, která však v prastaré době opevněna byla. Proti němu přes řeku vypíná se tak zvaný Pecihrádek, t. j. konec výšiny, která k západní a jižní straně strmě, k východní volně spadá. Zde stávala tvrz Týnec, jsouc do kruhu založena a přiklopem a náspem do polokruhu zdělaným od ostatní výšiny odloučena. Znamení bývalých stavení tu není a všechno to tvrziště je suchopar.

V Týnci bývala ves a několik dvorů šosovních, jichž držitelé bývali obyčejně měšťané Plzeňští a také s městem Plzní trpivali.¹⁾

Komu naše tvrz v 15. století patřila, pro zprávy sice četné, ale obsahem nedostatečné, poznati nelze, než o tom souditi lze, že tu seděl *Albrecht z Týnce*, jeden z nejbohatších měšťanův Plzeňských. Po matce své jsa z rodu rychtářův Plzeňských očekávati mohl, že se mu mimo Týnec ještě pěkná část toho zboží dostane, které držela od r. 1426 Regina rychtářka. Tato učinivši pořizení své r. 1435 dne 31. ledna ležíc „na smrtelné posteli“ a již na těle mdlá tak, aby po ní dědili muž její Ondrášek z Hodusic a Albrecht z Týnce sestřenc její. Dědici oba se několik let spolu srovnávali, pak ale vznikly mezi nimi ústrky,

¹⁾ Tak nám to již vykazuje starý rejstřík berní z r. 1379; jedno popluží držel tu tehda nějaký *Jan* (str. 8). Jinou část držel *Kliment*, kanovník Boleslavský, po jehož smrti spadla na krále, r. 1385 si ji vyprosil Oldřich Duc z Vatin (DD. 13, f. 120). Dvůr poplužný s lesy držel v *Mikuláš Týnecký*, jinak *Hviden*, jenž prodal r. 1385 dvě loučky u Kunčína Hrádku (archiv Plzeňský). Roku 1414 byl již mrtvý, dědicův po sobě nepozůstaviv, protože zboží jeho mělo spadnouti na krále, ale Petr Meinlos a Kateřina Mikulášova, dcera, dokázavše lepší svou spravedlnost, zůstali v držení statku toho (DD. 15, f. 188—189). V ty časy se připomíná *Zdeněk z Týnce*, jenž kupoval r. 1413—1427 šosovní grunty u Plzně. (Liber a. 1413, f. 23, 28, 160.) Jeden dvůr, k němuž jedna kopa platu náležela, sparl na krále r. 1418 po smrti Havlíka a Václava syna jeho, ačkoliv se k němu Anna, choť Jana z Týnce, hlásila, vyprosil si je Zdeněk z Podmokle purkrabě Žebrácký, (DD. 15, f. 197.) Jakub Smutek s otcem svým Mikšem koupil jeden dvůr pustý v Týnci a prodal jej potom Rackovi z Újezda, jenž jej kupoval za dvůr dobrý. Vida, že tu pouze zřícenina, chtěl na prodávajícím, aby mu jej zase postavil, ale tento se vmlouval před radou Plzeňskou a svědky dokazoval, že jej prodal tak, jak jej byl koupil. (Liber de a. 1411, f. 132.) Roku 1427 připomíná se také nějaký *Vaněk z Týnce*. (Ibidem f. 162.) Na jednom dvoře kmecím seděl Jeník jistý, který před r. 1465 zemřel, zboží jeho spadlo na krále, který je udělil Michalovi, měšťaninu Plzeňskému. Ten se o ně soudil s Vilémem z Račína a Janem, synem jeho. Když ale mělo k soudu přijíti r. 1486, strany nestály (DD. 16, f. 235), běh práv byl jim zdlohavým a proto se raději po dobrém smlouvali.

jakým způsobem by se měli o dědictví rozdělit; teprv když někteří známí přátelé mezi ně vkročili a mir ujednali, smluvili se r. 1442 dne 22. února tak, aby Albrecht Ondráškovi svou polovici prodal. Za to obdržel 90 kop, kteréž si měl vybrati ročně z úroků vycházejících Ondráškovi z lidí v Lobzích a Božkové, kromě toho měl Albrecht popluží v Plzenci do 6 let držeti.¹⁾ Albrecht přichází naposled r. 1462 dne 15. února, jsa tehda prodání rychty Plzenské přítomen.²⁾

Skrze sňatek dostal se Týnec *Zikmundovi* neb *Zikšovi Tryclarovi z Trycle*. Ten měl za první choť Annu, vdovu po jednom Plzenském měšťaninu, která r. 1480 zemřela, odkávavši mu všechn svůj statek šosovní při městě Plzni; potom pojal druhou choť Dorotu z Týnce (vnučku Albrechtovu?), již r. 1496 v dluhu 400 kop míšeňských dům svůj v Plzni zapsal.³⁾ Poněvadž bylo zboží Týnecké obtíženo platem ročním 4 kop, který dáván byl proboštu do Rokycan, staral se o to, aby mohl býti plat ten jednou jistinou splacen, a dosáhl na to r. 1501 potvrzení královského.⁴⁾ Také toho dosáhl, že mu daroval Kliment, opat Břevnovský, právo podačné při kostele sv. Jiří v Kostelci, poněvadž se to však bez svolení klášterův téhož řádu a jen do času stalo, r. 1506 dne 7. dubna Klimentův nástupce Řehoř s celým konventem toho při Zikšovi vyhledával, aby mu právo podací nespravedlivě obdržené zase navrátil, jakož se i brzo potom v skutku stalo.⁵⁾ Pokud víme, zplodil s Dorotou dcery Lidmilu, Kateřinu a Annu, které zdědily r. 1505 po Hedvice z Domašiček po 40 kopách; z kterého manželství pocházeli synové jeho *Jiřík a Jan*, bratři *Zikšové z Trycle*, není známo. Zikš přichází naposled r. 1513.⁶⁾ Řečení bratří neuměli tak dobře hospodařiti, jako otec jejich a více prodávali než kupovali, tak prodali r. 1524 právo své na domě Šafránkovském a r. 1526 dva pivovary v Plzni.⁷⁾ Později držel Jiřík Týnec sám a zůstavil jej synům svým *Zikmundovi* a *Václavovi*; ti pak prodali r. 1540 Týnec tvrz, dvůr poplužný a ves obci města Nového Plzně za 950 kop gr. českých.⁸⁾ Od těch dob patřila sice větší část dědin okolních obci, ale dvorečkův jednotlivých, luk a dědin, které měšťanům patřivaly, připomíná se tu s dostatek po celé 16. století. Ves byla již r. 1465 zpuslá, tvrz a dvůr zpuslý za držení městského.⁹⁾

¹⁾ Archiv Plzenský, srovnej také arch. č. II, 459. ²⁾ Archiv Plzenský. ³⁾ Kniha gruntovní r. 1459, f. 22 a 55 (na grunt. úřadě). ⁴⁾ Arch. č. VI, 589. ⁵⁾ Archiv Plzenský. ⁶⁾ DZ. 3. L. 4. ⁷⁾ Kniha grunt. r. 1459, f. 147 a knihy litkupné r. 1509, f. 105. ⁸⁾ DZ. 3. L. 10. ⁹⁾ Při určení polohy na zřeteli míti, že se k r. 1418 dí „in villa Tynce prope Plznam“, z čehož jako i z toho, že držitel s městem trpěli, souditi lze, že stál Týnec blíže města. Více vedou k určení polohy slova ve starých pamětech jako: r. 1538 „louka u řeky pod Teyncem“ r. 1555 „chmelnice vedle louky Václava Koželuba a cesty od Teynce“ (liber contract. 1538—1568, f. I a 183), 1570 „louka pod Teyncem“ a „chmelnice a kus dědinky ležící pod Teyncem z jedné strany řeky“ (knihy litkupní 1568, f. 39 a 48), z kterýchž vychází, že ležel Týnec v bezprostředním sousedství Plzně, kamž odtud cesta vedla, při řece a blíže luk. Pováží-li se pak, že držitel tak velice stáli o podací při kostele sv. Jiří, který se r. 1406 nazývá sv. Jiřím u Týnce (Emler, Urb. 188), nakmitne se ihned myšlenka, že nejpřirozenější jest hledati Týnec blíže téhož kostela, a to tam, kde se nachází posud tvrzisté řečené Pecihrádek $\frac{3}{4}$ hodiny od Plzně vzdálené naproti kostelu sv. Jiří na levém břehu řeky Mže. Lid podle pověsti zaznamenané u Schallera a Sommera vidí tu zbytky nějakého kláštera tak mylně, jako na kolika jiných místech. (Pam. arch. X. 247.) Že tu nestával Kunčín Hrádek, nýbrž že býval na jiné straně Plzně, jinde ukázáno.

TVRZE V OKOLÍ PLZNĚ.

LOCHOTÍN

Severozápadně od Plzně jest položen Lochotín, který má jméno po dvoře, který tu stával a od nějakého Lochoty založen byl. Později tu byl šosovní statek a při něm stála věžovatá tvrz. Na poč. 15. století patřila Kateřině, vdově po Jindřichovi Dvorském, rychtáři Plzenském.¹⁾

MITRVALD.

Plzenský hřbitov stával mimo město a snad ani k prvotnímu šosu městskému nenáležel. Poloha jeho jest taková, že tu tvrz s hospodářstvím stávati mohla. Snad si tu sídlo založil *Oldřich z Mitrvaldu*, jenž z rodu pánův z Litic pocházel.²⁾ Obec Plzenská koupila toto hospodářství, které k založení nového hřbitova potřebovala, což i králem Václavem r. 1414 potvrzeno.³⁾ Koupě sama stala se asi okolo r. 1406, kteréhož kostel sv. Mikuláše založen. Pojmenován Mitrvald zů-

stalo pak položení za týmž kostelem. Tak se nazývá r. 1438 louka a r. 1572 chmelnice.¹⁾

HRÁDEK.

Severně od Plzně jest kostel Všech Svatých, patrně zbytek nějaké vesnice, která tu stávala před založením města Plzně. Blízko něho spatřuje se pahrbek uměle přizpůsobený, na němž tvrz *Hrádek*, prvotně i *Kunčín hrádek* řečená stávala. Snad i ona byla zbytek vládyčího sídla ze 13. století. Která Kunka jej mívala, ovšem se neví. Ve 14. století seděli tu Plzenští měšťané, zejména r. 1385 Vachek, později Jan vinař, jenž Hrádek r. 1415 Bláhovi Chrtovi prodal. Po tomto násle doval r. 1418 Václav Běl. Po tomto dostal se odkazem Jakubovi, synu Zvěstovu, jenž jej r. 1454 držel. Hrádek se tu nazývá sídlem. Týž prodal po nějaké době zahradu a nivku i s Hrádkem, na němž se tuším již nebydlelo, Martinovi Kočičkovi a tento Bryckému lazebníkovi.²⁾ Později držel jej *Jan Haraprask z Ho-*

¹⁾ Kopiář Přemyslovský. ²⁾ Reg. IV. 482. ³⁾ Arch. Plzenský.

¹⁾ Plzenské knihy. ²⁾ Staré knihy Plzenské.

dušic a prodal jej r. 1491 Heršovi a Viktorovi a od toho prodáno dědictví, ježto slove Hrádek, Václavovi Urlejchovi.¹⁾ Od té doby se knihami městskými jen pouhý kopec odevzdával.

HRÁDEK ČERVENÝ.

Východně od Plzně jest ves Hrádek, která má své jméno proto, že na jejím místě stával ve 14. st. hrádek vладыčí. Proto že se *Heřman z Neřtin* r. 1379 páнем vsi Bukovce jmenuje a r. 1384 se z Hrádku psal, soudíme, že tento Hrádek držel.²⁾ Jak se zdá, prodal jej a nazýval se snad potom po něm (1387—1393) Stach Buben z Hrádku, jenž r. 1404 Dolany držel.³⁾ K roku 1408 dovídáme se, že Zdeněk, nejm. mistr křižovníkův, vsi Bušovice, Střápole a Hrádek prodal. Roku 1445 držel tento Hrádek vладыka *Martin* (z Otova?) s manželkou Machnou a obmyslel jej zanechatí dcéři své Anně. V ty časy a potom připomíná se často Bláha Hředecký, jenž měl při Hrádku dědiny.⁴⁾ Nějaký čas potom Hrádek zpusť. V 16. stol. nacházíme jej i s Bukovcem jako příslušenství Malesického zboží. Když se r. 1550 bratři *Malesičtí z Poutnova* dělili, dostal *Jiřík* za díl tvrz Hrádek červený pustý, popluží pusté, dvůr a ves Vochov a vsi Bukovec a Chotíkov.⁵⁾ Jiřík jenž z počátku v Bukovci bydlel, ves tu se Hrádkem (1564) obci Rokycké zastavil.⁶⁾ Hrádek bezpochyby obnovil. Později nabyt Malesic († 1594) Oboje zboží dostalo se po něm dcéři *Barboře* manželce *Václava z Štampachu* a vnučce Polyxeně. Při dělení dostala onano Hrádek s Vochovem, tato Malesice s Chotíkovem.

Po ní dědily též statek dcery její Anna vd. Prohoferova a Rozina. Onano prodala této r. 1638 Hrádek s Vochovem, avšak Anna Hrádku nepodržela a prodala jej (1641) Janovi Górichovi, měšťanu v Plzni a manželce jeho Marii roz. Štecherové ze Sebenic.⁷⁾ Tato dědila po manželu a po ní, dědici Štecherovští. Ondřej Leopold Štecher upav Hrádek r. 1654, prodal jej (1659) Bartoloměji Grylovi, měšťanu Nového města Pražského.⁸⁾ Týmž způsobem nabyt ho r. 1662 *Václav Rudolf z Treuenselsu*, Plzenský měšťan.⁹⁾ Roku 1679 koupil *Kryštof Jindřich Vinkler z Helmfeldu* statek Hrádek a prodal jej r. 1685 *Jiřimu Karlovi Steinbachovi z Kranichšteina*.¹⁰⁾ Od jeho dědicův koupil jej r. 1715 *František Jáchym z Harnachu* a prodal jej potom obci Plzenské.¹¹⁾

SMĚDČICE.

V farnosti Dýšinské jest ves Smědčice, v níž bývala tvrz. Nejstarší známý majitel vsi byl *Kunrát* r. 1283.¹²⁾ Roku 1358 odumřel tu dědiny jeho po nějakém *Miroslavovi Duhovoj Černák* s bratrem svým Amchou vyplatil r. 1361 ves Bažantov a držel ji pak zápisně.¹³⁾ Ještě r. 1375 připomíná se mezi patrony kostela Dýšinského. Roku 1378 psal se po Smědčicích *Častovoj Želensík*, ale již r. 1379 seděl tu *Sezema z Hrádku s Ořiborem z Hracholusk*.¹⁴⁾ Po nich následoval r. 1410 *Racek z Chrastu* a l. 1453 a 1454 *Bošek z Vrtby*.¹⁵⁾ Roku 1484 patřily *Joštovi z Tupadl*.¹⁶⁾ Od počátku 16. st. patřily k Malesičům. Při rozdělení téhož zboží r. 1550 dostaly se Smědčice *Beřičovi Malesickému z Poutnova*.¹⁷⁾ Týž odprodal některé části, podržel zboží to do smrti, avšak když okolo r. 1581 zemřel, prodal *Jan* syn jeho a *Karel* vnuk (po synu Štěpánovi) tvrz pustou Smědčice, dvůr a ves, ves Střápole a pustotinu *Sedlecko obci města Plzně*.¹⁸⁾

ÚJEZD.

Mezi Smědčici a Chrástem jest les Háj. Tu stávala ves Újezd v starší době *Kamenný*, později *Mysl* řečená. Že tu stávala také tvrz, svědčí poslední pořízení Anny Šafránkové z Poutnova (1506), kdež jest řeč o tvrzi pusté.¹⁾ Ves bývala mezi několika držitelů rozdělena. Roku 1378 učinili *Stavata* a *Přibík Randák z Újezda* darování dominikánům v Plzni.²⁾ Roku 1379 držel část *Přibík* a část *Blahuta*.³⁾ Po onom následoval v l. 1405—1418 *Jiří Randák*, jenž daroval r. 1405 plat v Újezdě faráři *Třebotovskému* a r. 1418 zemřel.⁴⁾ Vedle něho držel část *Vojslav z Miletic* a prodal zde plat (1410) pro nový oltář sv. Kateřiny v kostele Pražském.⁵⁾ V 15. století připomínají se vладыkové z Újezda v knihách Plzenských, ze kterého Újezda pocházeli. Roku 1506 odkázala Anna Šafránková z Poutnova k záduší *Plzenskému* platy na tvrzi a vsi pusté Újezdu, ale lesy a panství patřily ke Smědčicům a Malesičům. Co patřilo kostelu Pražskému, koupil r. 1561 Adam Muchek z Bukova a prodal pak s Hofemyslici obci Plzenské; část Smědčická dostala se r. 1570 k Oseku.⁶⁾

BUKSICE.

Nedaleko Božkova ukazuje poloha v Buksicích posud, kde tvrz, dvůr a ves Buxsice stávaly. Již r. 1327 tu bylo sídlo *Rackovo*.⁷⁾

Roku 1379 byla ves tato rozdělena mezi několika držitelův. Malou část měl *Valter z B*, jenž před r. 1381 zemřel. Zboží jeho spadlo na krále a jen Kláče z B. zanecháno jest věno její 70 hřiven stříbra.⁸⁾ Jinou část také malou měl jakýsi *Protiva*. Největší část i s tvrzí (1390) měl *Markwart z Bukic*, jenž byl vrátným při dvoře královském a darováním královským také tu část obdržel, která někdy *Valterovi* patřila; a poněvadž král *Václav* dvořanům svým velice přál, obdržel také jinde výprosy.⁹⁾ Na počátku 15. století se mu nějak nedobře vedlo, neb napřed prodal (1400), co mu náleželo ve vsi *Lobzích*¹⁰⁾ a potom musel židům v Plzni věci své zastavovati. Roku 1413 zastavil židovce *Dyně* kabát svůj stříhaný s kroužky stříbrnými, podšitý žlutou tkaninou, jiné židovce *Dobně* zastavil kabát zelený, tchořovinou podšitý.¹¹⁾ Jiný *Markwart z B*. (sotva týž co předešlý) byl r. 1423—1427 v jižních Čechách ve službách pánův z Rožemberka a připomíná se v rozličných jednáních až do r. 1435.¹²⁾ Týž byl již mrtev r. 1444 zůstaviv vdovu *Alénu* z *Kraselova*, kteráž držíc část vsi *Košic*, chlebila až do smrti své v městě *Soběslavi*, kdež také učinila poslední své pořízení, prosíc radu *Soběslavskou*, aby je vykonala. Děti obou byly *Anka* a *Janek*.¹³⁾

Tento *Janek z Buxsice* zemřel již před r. 1454 dědiců nezůstaviv, pročež statek jeho všecken králi *Ladislavovi* připadl. Nyní jej držel *Jindřich Rous z Cemin*, jenž si také na něm všechna práva královská vyprosil (1454). Patřily mu tehda tvrz s dvorem poplužním a dvojným poplužím ves, v Božkově část vsi již pustá, s chalupou zahradníkovou též pustou a mlýnem a jiným příslušenstvím, na kteréž *Jindřicha* úředníci desk dvorských r. 1455 vedli.¹⁴⁾ Ještě r. 1487 byl držitelem téhož statku, jsa tehda jako i býval před tím svědkem v některých důležitých jednáních rady *Plzenské*.¹⁵⁾ *Rous z Cemin* a *z Buxsice* bez udání jména křesťného vyskytuje se r. 1497 v listě pánův z *Přestavlk*.¹⁶⁾ Pozoruhodné jest, že za něho tvrz, dvůr a ves všecko dohromady zpusťlo; není pochyby, že se to stalo za válek náboženských, když Plzenští před

¹⁾ Plzenský a mus. arch. ²⁾ Berna 4, rel. tab. I. 500. ³⁾ DD. 13, f. 137, 138. ⁴⁾ Fangerl, Gold. Urk. ⁵⁾ Plzenské knihy. ⁶⁾ Arch. křižovnícký. ⁷⁾ DZ. 50. E 25. ⁸⁾ Arch. v Rokycanech. ⁹⁾ DZ. 304. F 9. Arch. DZ. IX. 20. ¹⁰⁾ DZ. 309. S 9. 312. L 3. ¹¹⁾ DZ. 314. F 20. ¹²⁾ DZ. 403. E 25. ¹³⁾ DZ. 493. K 4. ¹⁴⁾ Reg. II. 555. ¹⁵⁾ Arch. Třeboňský. DD. 15, f. 200. ¹⁶⁾ Lib. conf. Plzenský, Teplský arch. Berna. ¹⁷⁾ DD. 16, f. 214, 19, p. 501. ¹⁸⁾ Plzenský arch. ¹⁹⁾ DZ. 50. E 11. ²⁰⁾ DZ. 21. F 23.

¹⁾ DZ. 3. L 7. Tvrziště přese všechno hledání jsem nenašel. ²⁾ Arch. Plzenský. ³⁾ Berna 3. ⁴⁾ Lib. erect. V. 86, XIII b 43, DD. XV. f. 196. ⁵⁾ Rel. tab. II. 64. Arch. kapitulní. ⁶⁾ Z desk zemských. ⁷⁾ Reg. III. 527. ⁸⁾ Bern 5. DD. 13, f. 112. ⁹⁾ DD. 13, f. 109, 121. ¹⁰⁾ Rel. tab. I. 586. V ty časy držel díl vsi *Buhoněk z B.*, když pak r. 1414 zemřel a zboží jeho na krále spadlo, dostalo se *Oldřichovi z Letkova*. (DD. 15, f. 187.) ¹¹⁾ Kniha Plzen. r. 1411, f. 33, 50. ¹²⁾ Notizenblatt 1852, str. 11. Pam. arch. X. 228. Arch. č. III. 505, 511. Arch. Třeboňský. ¹³⁾ Archiv Soběslavský. ¹⁴⁾ DD. 16, f. 209 a 23, F 5. ¹⁵⁾ Arch. Plzenský. Kniha grunt. 1459, f. 174. ¹⁶⁾ Archiv bibl. Pražské.

králem Jiřikem brány své zavřeli a předměstí spálili. Spustlý statek šel potom z ruky do ruky, až jej měl *Jiřík Roušar*, měšťtín Plzenský. Když tento bez dědicův zemřel, daroval král Ferdinand r. 1530 dne 18. října ves pustou Buksice s 2 člověky v Božkově *Janovi Štahlavskému z Doupova.*¹⁾ Když tento zemřel, syny nezletilé *Habarta Sigmunda* a *Adama* zůstaviv, prodali strýci jich a bratři *Janovi Milota*, *Beneš*, *Václav*, *Kunrát* a *Vilém* pustou ves Buksice s příslušenstvím *obci města Plzně* za 400 kop gr. č.²⁾ Již tehda bylo měštitě vsi lesem zarostlo, kterýž až posud zůstal, kromě toho tu byly v 16. století také některé louky.³⁾

DUBNICE.

U Božkova stávala tvrz Dubnice. Při tvrzi býval někdy dvůr, jeden dvorec kmečiv, vinice, louky a lesy, jakož i dědiny, jichž jedna část patřovala k blízkým Buksicům.⁴⁾ Ostatek patřil za dob Karla IV. několika držitelům, dvůr pak zejména dvěma majitelům *Děpoltovi* a *Habartovi*, z nichž každý svou polovici vládl. Onen byl již r. 1380 mrtev a jeho zboží mělo se dostati králi, poněvadž zemřel bez dědicův, ale Petr z Kyšic dokázal že mu na tom zboží 50 kop dluhů náleželo, v nichž mu byl Děpolt řečenou polovici zapsal.⁵⁾ Habart měl manželku *Vracku*, již byl na zboží Hoholovském po hřiven stříbra věnovan, ale poněvadž bezpochyby to zboží prodali převedl věno r. 1377 na svou polovici dvůr Dubnice a celou tvrz.⁶⁾ I on děti neměl a protož mělo zboží jeho, když před r. 1389 zemřel, na krále spadnouti, ale poněvadž měla na něm *Vracka* věno zapsané a kromě toho náležel na zboží tom *Jaroslavovi* z *Homberka* dluh 10 hřiven, kteréž mu byli úředníci coudy Plzenské přísoudili, nemohlo se tu již mnoho bráti⁷⁾; nicméně ještě po dvakráte (1400 a 1408) odumřt na zboží řečeném povolána a dvakráte rozličným milostníkům královým udílena.⁸⁾ Dvůr zdejší celý drželi potom měšťtan Plzenští, napřed *Mikuláš Kabelec*, jenž ho postoupil r. 1413 *Jindřichovi Krumprechtovi* a *Kateřině*, manželce jeho, obdržev od nich směnou dvůr řečený *Malič* na předměstí Plzenském.⁹⁾ *Jan* syn *Mikuláše* řečeného *Mikulě* prodal r. 1483 dvůr v Dubnici se dvěma podsedy, rolemi, lukami, lesy atd. *Tůmovi* řečenému *Kroupa z Nového Plzně* za 10 kop,¹⁰⁾ z čehož lze poznávati, že bylo zboží to od početi téhož století nejen ztenčeno, ale i mnoho zhoršeno, dvůr pak byl tehda v chatrném stavu, tak že brzo potom docela spustl, tvrz snad již dávno před tím. když v husitských válkách okolo Plzně bojováno, zanikla. Na místě tvrze a dvora vyrostl potom les, kterýž se dostal obci Plzenské a jí posud náleží.¹¹⁾ Nejen osudy ale i název

¹⁾ Archiv Plzenský. ²⁾ DZ. 3. L. II. ³⁾ K topografickému určení, kde Buksice stály, buďtež také místa: 1543 louka v Buksicích podle luk Petrových z Božkova a druhá vedle veliké louky v Buksicích na dole k Vlčímu brodu, (Lib. fundarum 1515—1561, f. 91.) Kus lesa Dubnice mezi Bučkici a loukou řečenou *Mazina*. (DZ. II. K. 16) 1592 prodáván les v Buksicích za Božkovem. (Registra mezi lesův.) ⁴⁾ Berné. ⁵⁾ DD. 13. f. 110. Arch. Plzenský. ⁶⁾ Rel. tab. I. 451, zde budíž čteno: „mediam curiam araturae, integram munitiouem“. ⁷⁾ DD. 13. f. 121. ⁸⁾ DD. 14. f. 149 a 161, po prvé si vyprosilí Dubnici Vrš a Otík, strážníkův královi, po druhé *Václav Dobronic* a *Matěj* z *Dubna*. ⁹⁾ Kniha gruntovné města Plzně r. 1411, f. 23. ¹⁰⁾ Reliq. tab. II. 396. ¹¹⁾ Potomek *Tůmův Blátek Kroupa z Dubnice* odkázal r. 1531 dne 11. listopadu „půl louky *Mazina*, vedle toho chmelnic a kus řeky při tom a Dubnici les s lukou“ manželce své *Barboře* a zeměl r. 1535. (DZ. 3. F. 7—8.) Ještě téhož roku po smrti mužově zapsala *Barbora* celé to dědictví v dluhu 50 kop *Janovi z Doubrávků*, synu svému (t. j. buď zeti aneb synu z prvního manželství), který měl manželku *Marketu* a s ní syna *Jana Jiřka* řečeného. (DZ. 249. A. 30.) Po smrti *Jana* starého i mladého dostala se čtvrt louky *Mazina* řečené *Marketě*, která jí prodala r. 1556 obci Plzenské (DZ. 12. F. 19.), ostatek spádl na krále *Ferdinanda*, jenž kázal r. 1555 vše to dědictví *Václavovi Otíčkovi s Úvic* ve dsky zemské vložit. (DZ. II. K. 16.) *Václav* prodal totéž ihned bratru svému *Martinovi* a manželce jeho *Markete* (snad téže, kteráž svrchu byla uvedena), ale zdědil zase polovici jednu toho zboží, když *Martin* brzo potom zemřel. Konečně (1556) prodal *Václav* a *Marketa* „kus lesu řečeného *Dubnice*, kterýž leží mezi Bučkici“ s loukou *Mazinem*, chmelnicí a kusem řeky obci města Plzně za 225 kop gr. č. (DZ. 12. F. 19.) Po *Dubnici* nazýval se také r. 1563 *Zikmund Stašek* z *Dubnice* (liber contract. 1538—1568, f. 260) a *Rajští* z *Dubnice* tak řečený po *Ráji* u *Plzně*.

dvora upadly úplně v zapomenutí, tak že bylo lze je jen náhodou ze starých pamětí zase na světlo přivést.)

CHRÁST.

V vsi Chrastu východně od Plzně znáti jest nepatrné zbytky bývalé tvrze, původistě *Zdárských z Chrastu*. Ves se připomíná již r. 1242.¹⁾ Zakladatelem tvrze snad byl *Lipolt* (1283—1326) a bratr jeho *Kunrát.*²⁾ Synové jednoho z nich byli *Otík* a *Beneš* (1359—1387). Onen stal se okolo roku 1340 cudařem Plzenského kraje a držel snad *Chrast*, tento seděl na *Zvíkocvi.*³⁾ Roku 1378 připomínají se bratři *Otík* a *Petr*, z nichž onen držel *Věžku*. Jest to tuším týž, jenž se nazýval potom starším (1398), a ještě r. 1412 žil.⁴⁾ *Otík mladší* v l. 1396—1401 držel *Všeruby* a žil ještě r. 1413.⁵⁾ *Otík* starší měl syna *Racka* (1407—1416) jenž držel *Smědčice*. Na *Věžce* seděl r. 1410 *Petr*, tuším týž, jenž se r. 1407 synem *Otíkovým* nazývá a potom od r. 1415 *Třemošnou* a jiné statky držel.⁶⁾ Týž držel *Věžku* a *Chrast* až asi do r. 1420, kdež mu odňaty od Plzenských, poněvadž se kařicha přidržel. Král *Zikmund* zastavil je sice r. 1422 *Plzenským.*⁷⁾ a e zdá se že po r. 1436 zase navráceny zákonnitým dědicům. Roku 1476 držel *Chrast Jan z Klenového*. Za něho tvrz již zanikla a proto *Jan* dvůr lidem rozprodal. Pak patřil k *Libšteínu* a po r. 1510 zastaven a r. 1517 doprodán *obci Plzenské.*⁸⁾

ROUDNÁ.

O této bývalé a již dávno zaniklé tvrzi u *Sence* zachovalo se nám jen málo zpráv. Roku 1321 žil *Vojslav z Roudné*, rychtář v *Třemošné*, a r. 1406 seděl tu *Habart z Přitochna*. Na počátku 15. století žili dva vladkyové, kteří se po zdejší tvrzi nazývali; jeden z nich *Pavlík z Roudné* l. 1415—1416 uvedený býval v závadách rozličných postaven, pročež některé věci své židům v *Plzni* zastavoval a je ani více vyplatiti nemohl, jako na př. dva postavy černého sukna, příbů s osutím a podušku hedvábnou zelenou, podšitou tkaninou žlutou.¹⁾ Jiný téhož příjmení *Jiřík z Roudné* býval ve službách arcibiskupa *Kunráta*, za něhož ručival v dluzích jeho a seděl r. 1414 na *Břežanech* nějakých,²⁾ později byl podkomoří u téhož arcibiskupa a konečně r. 1428 purkrabí hradu *Prážského.*³⁾ Pro blízkost u města stávalo se také, že držel *Roudnou* nějaký měštitín *Plzenský*, jako na př. *Mertlín*, po němž tu chlebila vdova *Eliška z Nového Plzně* se svým synem *Michalem*. Když ti všichni pomřeli, dědiců po sobě nepožůstavivše, uvázal se v *Roudnou* král *Ladislav* a daroval tvrz zdejší se dvorem poplužným, jakož i dvůr poplužný v *Sedletíně* (v *Čáslavsku*) po n. *Janovi Vrankovi* ze *Sedletína* odumřelý (1456) *Janovi z Planě*, písaři desk zemských. Ten sice *Sedletín* neobdržel, poněvadž tu bylo jiných nápadníkův, dobré spravedlnosti majících, ale v držení *Roudné* mu nikdo neodpíral, pročež ještě t. r. v úterý před narozením *P. Marie* na ty dědiny zveden jest a odhádnáno mu v 60 kopách.⁴⁾

¹⁾ Co se týče polohy *Dubnice*, není možná se po ní doptati u blízkých sousedův, poněvadž název *Dubnice* již nikdo nezná; než staré paměti vedou dobře k vypatrání místnosti. Především tu na zřeteli míti větu svrchu k r. 1556 uvedenou a to, co se jinde dí o poloze Buksic. Ještě zřetelněji se uvádí místnost v registrech mezních lesův k městu *Plzni* náležících r. 1590 (v archivu města *Plzně*), kdež se dí hned na počátku. „Roku 1605 prodán les (t. j. dříví) v *Dubnici* za *Božkovem*“; z toho lze souditi, že se tu míni údolí lesné, nyní *Doubí* řečené a nad *Božkovem* a také blíže *Lobez* ležící. ²⁾ Reg. I. 504. ³⁾ Reg. II. 555; III. 114, 478. ⁴⁾ Lib. conf., arch. Plzenský. ⁵⁾ Arch. Plzenský, acta jud. DD. 13. f. 110. ⁶⁾ Acta jud., *Teplský* a *Plz. archiv*. ⁷⁾ Zakládá se na podobných hledáních rodopisných, jež však k žádoucím výsledkům nevedly. ⁸⁾ Arch. Plzenský. ⁹⁾ Tamže. ¹⁰⁾ Kniha *Plzenská* r. 1411, f. 62 a 75. Reg. IV. 830. Acta jud. ¹¹⁾ Orig. bibl. Prag. ¹²⁾ Arch. č. II. 474; III. 498. Pam. arch. VIII. 419. Zdali se také patří *Bořivoj z Roudné*, jenž r. 1450 pánu z *Rozemberka* opověděl, není známo (arch. *Třeb.*). ¹³⁾ DD. 16. f. 223 a 23. G. 3. Po *Roudněm* nazýval se r. 1534 *Ondřej Rejssek* z *Roudné* a později *Kleové* z *Roudné*. (Pam. arch. VIII. 419.)

Některý čas potom koupili Roudnou Plzeňští, brali požitky z dědin, ale o tvrz a dvůr nic se nestarajíce, oboje spouště zůstavili. Když shořely dsky zemské, přiznali se Plzeňští r. 1543, že jsou v držení »Roudné někdy zámku pustého, v Lobzí vsi celé kromě 1 dvoru, v Černicích, Doudlebcích, Radobýchicích, Útušicích, Škvrňanech vsí celých, v Nevřeni 4 dvorův, v Borku vsi pusté.«¹⁾ Asi r. 1550 počala obec pozemky v Roudné rozprodávati, potom prodáno dvořiště v Roudné, r. 1555 dne 27. listopadu konečně koupil Tomáš Krásný od obce »kus obce k chmelnici se dnem i vším právem k tomu příslušným, kterýž jest v Roudné, kdež někdy tvrz byla« za 25 kop míšeňských. Jiné místo na dvořišti, kdež si také kupec chmelnici založil, vloženo ve knihy teprv r. 1563.²⁾

HOŘEMYSLICE.

Na pravém břehu řeky Klabavy leží ves Hořemyslice s dvorem, při něm ještě v 17. století tvrz bývala. Ves bývala v 14. století rozdělena, jedno popluží držel jakýsi Amcha (1367—1379), druhé měl napřed nějaký Marcius (1361) a po něm Drslav (1379), na třetím seděl r. 1361 *Lipolt*, jenž se psal z Hořemyslic, ale později dovidáme se právě jeho příjmení, totiž »z Oseka«.³⁾ Původně měl každý z nich jeden hlas podací kostelního v Dyšíně spolu s jinými ještě sousedy, však již r. 1390 vyskytuje se Lipolt co samostatný držitel Hořemyslic a Dyšíny,⁴⁾ snad bez ostatní díly skupil. Potomci jeho psali se z Hořemyslic, třebaž tu již nic neměli, sedíce v Osece.⁵⁾

Hořemyslice koupil později *Janek měšťtín v Novém Planí*, a vyskytuje se již r. 1427 jako patron kostela v Dyšíně.⁶⁾ Nemaje dědicův zdělal na statku svém některé dluhy, snad proto, aby penězi nabytými přátelé své podělití mohl (1444—1446). Asi r. 1448 zemřel a statek zadlužený získal *Jan Muchek z Bukova* tím, že věřitele vyplatil.⁷⁾ Jsa také páнем na Borovce, chtěl mít statek svůj bez závad a proto si vyprosil na králi Ladislavovi všechny nápady po bezdětném Jankovi, jehož zboží by bylo na krále spadlo (1454). Zboží bylo tehdy v bídném stavu, vesnice byla osedlá, ale dvůr byl již zpustl a tvrz snad také, byla-li tu.⁸⁾ Z potomních Muchkův tu nikdo nesídlil a tak se nikdo o opravu obydlí nestaral, jen dvůr zase opravili a hospodářství zlepšili.

Bratři *Oldřich a Václav Muchkové*, kteří byli seděními na Tchořovicích, prodali asi r. 1530 vsi Hořemyslice a Dyšinu strýci svému *Janovi Muchkovi*, jenž posud nějaký dvůr v Dyšíně držel⁹⁾ a po nabytí statku na něm 200 kop g. č. manželce své Markétkě z Bukové věnoval.¹⁰⁾ Stěští mu pářlo, tak že získav statek Osek, mohl zůstaviti dostatečnou výživu sedmi synům svým, z nichž jeden *Adam* po smrti otcově Hořemyslice za svůj díl ujal. Po delší době sídlili zase páni na Hořemyslicích a Adam dal proto zdejší tvrz znova vyzdvihnouti; poněvadž byl setrný, také se mu dobře vedlo, a statek, k němuž jen dvě vsi patřily, příkoupením nových částí rozhojnil, neb když Adam r. 1563 (vkl. 24. dubna) statek obci města Plzně za 6650 kop grošů českých prodal, patřily k němu tvrz Horomyslice s dvorem popl., ovčím, pivovárem, mlynem náchlebním a ves, feka nad mlynem Ejpsvským

¹⁾ DZ. 250. C 24. ²⁾ Liber contract. 1538—1568, f. 124, 184, 276. Co se týče určení polohy tvrze Roudné, rozhoduje tu nejvíce následující místo v dílčích cedulích zboží Malesického a Smečického r. 1550, kdež se čte co příslušenství Červeného Hrádku; feka u Bukovce »tu, kdež se táž feka počíná, kteráž vychází z řeky Plzeňských u Dolan a zase se schází s řekou Plzeňských u Roudný« (DZ. 50. E 25—26), více slova »místo ke chmelnici, kteréž jest v Roudné v stráni nad řekou proti velké louce Olevetských« (lib. contract. 1538—1568, f. 123), též slova »dědina vedle silnice k Roudné s jedné a stezky, kteráž na vinice vede« (tamže, f. 116), konečně, že se r. 1597 »les v Roudný« připomíná (Registra mezní). Z toho vychází, že ležela Roudná na levém břehu Mže v mírné vzdálenosti od Bukovce, kdež se prý lesův v tu stranu ke Druzdovu »v Roudné« říká (Pam. arch. VIII. 419), tak že jest nejlépe hledati polohu Roudné blíž Seuce na Mži. (Pam. arch. X. 249.) Když tu již r. 1555 chmelnice byla, sotva se asi nějaký zbytek najde. ³⁾ Lib. conf. Emler, Berna 6. ⁴⁾ Lib. conf. ⁵⁾ Pam. arch. VIII. 492. ⁶⁾ Lib. conf. ⁷⁾ Arch. č. III. 539. ⁸⁾ DD. 16, f. 219 a 23. H 14. ⁹⁾ DZ. 10. B 8. Obnoveno zase synům Janovým r. 1551. ¹⁰⁾ DZ. I. A 12.

až do Klabavy, rybníček s loukou řeč. Okrouhlice pod poplužím Ejpsvským, ves Dyšina s podacím, ves pustá Mýší Újezd, ves pěstá Kokotsko a krčmy v Smečicích a Strápoli.¹⁾ Za vlády Plzeňských trvala tvrz dosti dlouho, ještě r. 1619, když Plzeňští statek ten v 17.500 kopách míšeňských zavaditi nasílili;²⁾ připomíná se tvrz zdejší, než v dobách pozdějších zanikla naprosto

BUŠOVICE.

Ves vsi Bušovicích ve farnosti Dyšinské stávala také tvrz. Ves se připomíná již ve 12. st., poněvadž tu Bohuchval daroval popluží klásteru Kladrubskému, ale r. 1283 byla sídlem Jindřichovým.³⁾ Část vsi patřila r. 1358 ke Smědčicům a r. 1379 byla na několik statečků rozdělena; největší drželi Martin, Zofka a Jitra.⁴⁾ Na tvrzi seděl r. 1398 Racek ze Švamberka, jenž ves vysadil znova zákupním právem.⁵⁾ Roku 1402 provolána odúmrť po Děpoltovi na tvrzi, dvoru a vsi Bušovicích a dvoru ve Strápoli. Racek tomu odpíral do smrti a po něm poručníci děti jeho (1408). Práva výprosníků bezpochyby potom vyplacena.⁶⁾ Jak dlouho potom Švamberkové zůstávali v držení Bušovic, není nám známo. Roku 1448 patřily *Markétě Berbetové* městce v Plzni, která zde plat pro oltář sv. Ondřeje v Plzeňském kostele vykazala Roku 1449 prodala popluží své v Bušovicích, lidé-m pod zákup, pročez se zdá, že při zrušení dvoru i tvrz zrušena.⁷⁾ Část vsi dostala se záhy Plzeňským, jiná část patřila ke Smědčicům a opět jiná k Oseku. Tyto dvě části sloučeny r. 1570 a patřily pak k Oseku až do 17. století.⁸⁾

STRÁPOLE.

Ves vsi Strápoli u živnosti č. r. jsou ještě příkopy z bývalé tvrze. Ves stála již r. 1283, když tu seděl *Lipolt*.⁹⁾ Později byla příslušenstvím Bušovic a jak se zdá, oddělena po r. 1408, když se synové Racka ze Švamberka dělili. Jeden z nich *Lipolt* držel Strápole a daroval tu r. 1412 plat farářů ve Stupně.¹⁰⁾ Buť tu tvrz založena od něho aneb došlo teprve k tomu, když Bušovice odprodány. Roku 1447 seděli tu *Rucek starší* a *Rucek mladší ze Švamberka*, jenž louku prodali a r. 1449 *Lipolt* odtud, jenž však nedržel Strápoli sám, nýbrž s Václavem Točnickem, oba tu prodali dědiny pod zákup.¹¹⁾ Byly tu tedy dva statky. Jeden patřil již r. 1463¹²⁾ a v 16. století ke Zvíkovci; na druhém seděl r. 1466 *Jošit z Tupalů*, jenž louku zase nějaké dědiny pod zákup prodával.¹³⁾ Roku 1523 držel *Bořek Loshý z Klabšteina* nějaký statek ve Strápoli. Část vsi patřila pak napřed k Malesicům, později ke Smědčicům a koupena r. 1581 od Plzeňské obce.¹⁴⁾

LETKOV.

Blíže k Plzenci jest ves Letkov, někdy s tvrzí a sídlem vladýčím. Statek býval od dávná král. manství. Král Jan potvrdil je r. 1325 *Bohuslavovi* a r. 1339 dal právo synu jeho *Oldřichovi* a jeho bratřím, aby zboží svá svobodně prodávati mohli.¹⁵⁾ Karel IV. potvrdil týž statek (1350) *Jindřichovi* a *Příbítkovi*, bratřím a *Bohuslavovi*, strýci jich, a osvobodil je ode všech služeb.¹⁶⁾ Jindřich řečený z Pistova držel týž statek ještě r. 1379 bez pěti lánů, které patřily arcibiskupu k Rokycanům.¹⁷⁾ Později tu poručel *Oldřich z Letkova*. Roku 1398 prodal úrok svůj v Lobzích a r. 1407 vyzdvihl s Blažkem farářem oltář sv. Kateřiny v Plzenci.¹⁸⁾ Král

¹⁾ DZ. 14. M 12. ²⁾ DZ. 192. N 9. ³⁾ Reg. I. 90; II. 555. ⁴⁾ Arch. Třeboňský, Berně. ⁵⁾ Arch. Plzeňský. Snad koupil je od Zdenka, nejm. mistra křižovníků. (Majestát z r. 1407 v arch. křižov.) ⁶⁾ DD. 14, f. 149. Auersperg II. 29. ⁷⁾ Akta Žitavská. Arch. mus. ⁸⁾ Z desk zemských. ⁹⁾ Reg. II. 555. ¹⁰⁾ Lib. erect. VIII. 144. ¹¹⁾ Arch. Plzeňský a musejní. ¹²⁾ Lib. erect. XIII. 68. ¹³⁾ Arch. Plzeňský. ¹⁴⁾ Reg. kom. soudu. ¹⁵⁾ Reg. IV. 283, 838. ¹⁶⁾ Arch. Plzeňský. ¹⁷⁾ Berně, Emler, Urbáře 107. ¹⁸⁾ Reliqu. tab. I. 577. Lib. erect. VII. 145.

Václav mu r. 1412 všechny majestáty na Letkov potvrdil.¹⁾ Kromě toho čte se jeho jméno při rozličných bězích soukromých a obdarováních, které činil církevním ústavům. Naposled se připomíná r. 1419, když statek svůj v Sedlci z: stavoval.²⁾ Jak se zdá, postoupil Letkova Mikuláši Korandovi z Plzně. Tento s Vaňkem a jeho sestrami, kteří drželi také nějaký statek v Letkově, učinil Tomáši Pabjánkovi škodu na statku Chotíkovském, pročtež žalobci na dvorském soudě peníze na jich statky prisouzeny. To své právo postoupil Tůma r. 1442 Vilémovi s Račina, jenž s bratrem Václavem také právo Martina z Klecan získal a vše dědičné právo na sebe převědli, které náleželo Keruš, dceři Korandově.³⁾ Martin a Pabjánek vložili r. 1447 tvrz Letkov s dvorem popl. a částí vsi ve dsky dvorské Vilémovi a Václavovi bratřím z Račina a Keruš manželce Vilémově.⁴⁾ Roku 1454 držel Letkov Václav řečený Lukava sám.⁵⁾ Později se dostal Letkov vладыkám s *Tupadl*. Poslední z nich byl Mikuláš, který r. 1505 statek Letkov k faře sv. Bartoloměje v Plzni odkázal, vyhradiv Staňkovi z Pavlovic držení dvora do života a lidem Letkovským dědinku a dvě loučky. Žil ještě r. 1506 a po jeho a Stankově smrti se obec Plzenská v Letkov uvázala.⁶⁾

ŠTĚNOVICE.

Jižně od Plzně jest ves Štěnovice. Prvotní její majitelé byli Busici erbu svinské hlavy, bezpochyby pošlost pánů z Homberka. K nim patřil Jaroslav se Štěnovic, jenž r. 1327 ves svou Losinu znova vysadil.⁷⁾ Žil ještě r. 1343 a r. 1377 připomíná se syn jeho Heřman.⁸⁾ Ale asi v ty časy připomíná se Protiva s Litic jako pán Štěnovský,⁹⁾ ale přece patřil týž statek r. 1379

Zbyňkovi (= Klaušova), též Buzici.¹⁾ V ty doby tu bývala tvrz, která stávala vedle samé silnice k Plzenci vedoucí.²⁾ Zde pak seděl Plzenský rod Pabjánkův a jak se zdá, již ok. r. 1387 Tomáš, jenž asi v ty doby zemřel.³⁾ Statky po něm drželi synové Tůma, Mikuláš a Václav. První z nich měl Chotíkov a zemřel tuším teprve okolo r. 1442. Jeden z obou ostatních měl Štěnovice a dovolil Žižkovi, aby zdejší tvrz osadil. Proto Plzenští se svými přívrženci r. 1421, 26. října tvrz zdejší útokem opanovali a 60 lidí obojího pohlaví, které tu našli, povražдили.⁴⁾ Král Zikmund pak statek Štěnovský zabral a daroval jej r. 1422 Plzenské obci.⁵⁾ Zdá se však, že Pabjánkové později Štěnovic zase nabýli a odtud Pabjánky se Štěnovic se psali, zejména to byli bratři Pabjánek († j. 1459) a Jiří († j. 1463). Bezpochyby Štěnovice ok. r. 1440 prodali. Připomíná se totiž r. 1443 Bohuslav se Štěnovic, jenž byl mezi nepřáteli Rožberského rodu.⁶⁾ Roku 1468 držitel Štěnovic byl na straně králově; proto ho Plzenští se svou stranou v Štěnovicích dobývali.⁷⁾ Roku 1499 seděl tu Jan se Štěnovic, jenž tehda mlýn svůj pod Štěnovici prodal. Týž žil ještě r. 1522.⁸⁾ Jak se zdá, odkázal Štěnovice Zdislavovi Nédanskému s Kadova, jenž se stal předkem Štěnovských z Kadova.⁹⁾ Týž tu seděl ještě r. 1527 a nedlouho potom z téhož rodu Jiřík. Týž prodal zámek pustý, Štěnovice, dvůr a ves pustou Štěnovičky (před r. 1555) Arnoštovi Fernklabovi s Senrastu.¹⁰⁾ Tento seděl tu ještě r. 1564, ale již r. 1579 byl tu pánem Jan Černin s Chudenic.¹¹⁾ Týž prodal Štěnovice r. 1589 Adamovi Henigštrovi s Eberka.¹²⁾ Z tohoto rodu pak následovali Jan Václav († 1649), syn tohoto Adam František († 1691), od r. 1697 Jindřich Antonín, syn předešlého.¹³⁾ V 18. st. vyšly Štěnovice z jich držení a zůstaly samostatným statkem až do r. 1850.

¹⁾ Berna 5. ²⁾ Popis v Pam. srch. VIII. 420. ³⁾ Lib. erect. XII. 46. Zpráva Plz. gymn. 1887. ⁴⁾ Vavřinec z Březové. ⁵⁾ Arch. Plzenský. ⁶⁾ Arch. Třebonský. ⁷⁾ Arch. č. VIII. 51. ⁸⁾ Arch. Plzenský. Reg. kom. soudu. ⁹⁾ Reg. kom. soudu. ¹⁰⁾ DZ. 12. A 13. ¹¹⁾ DZ. 56. M 2. Arch. Třebonský. ¹²⁾ DZ. 175. A 13. ¹³⁾ Podle desk zemských.

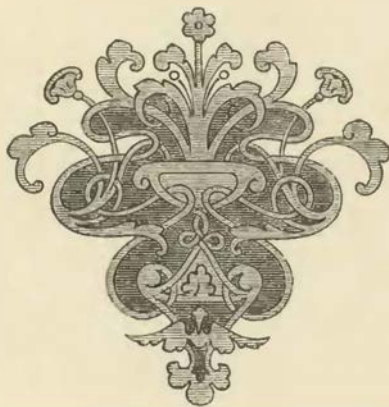



KŘIMICE.



Novější zámek Křimický jest stavení o několika křídlech r. 1732 založené, ale na počátku 19. století důkladně obnovené, tak že má docela tvářnost moderního sídla a jen portál starý zakladatele připomíná. Prvotně tu bývala tvrz, v 17. století zámek, při němž stála vysoká věž plechem pobitá, která okolo r. 1810 zbořena. Ode dávna byly Křimice pozemským statkem. Již v l. 1251 a 1252 bydlel tu *Půta*, zakladatel hradu Potšteina a předek pánů z Potšteina. Po něm je dlouhá mezera v dějinách Křimic. Teprve k r. 1385 dovidáme se, že je držel *Pertolt Nysl*, měšťan Plzenský, jenž se tehda se syny *Martinem*, *Hanušem* a *Bláhou* do svatě země vypravoval a proto pořízení o statku svém učinil, odevzdav plat na založení kaple v Křimicích.¹⁾ O Bláhovi je řeč ještě k r. 1409, protože část Křimic držel, také Hanuš neb Henzlík tu část měl a okolo r. 1413 dcera po něm zůstala zemřela.²⁾

Roku 1436 žil nějaký *Petr z Křimic*, jenž se tehda dostal v držení manství Dubence u Dobříše.³⁾ Jeho spojitost s Křimici není jasná, poněvadž pořáde zůstávaly v držení Nyslů. Roku 1448 pani Kuna z Křimic, vdova po Nyslvi, učinila poslední své rozkázání a část jmění svého oddala do Plzně na dobročinné skutky.⁴⁾ Statek Křimický zdědil *Václav Točník*, soused Plzenský, jenž byl také vykonavatelem poslední vůle Kuniny, asi v zimě l. 1448—1449 zemřel.⁵⁾ *Václav* psal se odtud z Křimic a král Jiří mu r. 1462 tvrz Křimice, která byla manstvím, z manství propustil.⁶⁾ *Václav* zemřel před r. 1483, a následovali po něm synové *Václav* a *Jan*.⁷⁾ Onen zapsal r. 1483 s mateří svou Voršilou dvěma pannám *Chotěšovským* plat na Stržovicích a Křimicích.⁸⁾ Jak se zdá, byl *Václavovým* synem *Purkart*, narozený z *Markéty* z Hořešovic, jenž se r. 1498 s mateří připomíná.⁹⁾ S onim seděli na Křimicích bratři jeho *Kryštof* a *Václav*, ale *Purkart* držel tvrz, jak se zdá sám. Žil ještě r. 1524, ale nedlouho potom zemřel zůstaviv syna *Jana* nezletilého. Tu *Václav* a *Kryštof* se ve statek Křimický uvázali a jako poručníci spravovali.¹⁰⁾ Když *Jan* dorostl a statek ujal, byl celý zpustlý. Na tvrzi byly pavlače shnilé a otrhané a pod nimi pro neopravování velký kus zdi byl obořen. Kobylí maštal byla obořena, na mostnici střecha zlá, podlaha psota. Také ostatní hospodářství nebylo pěkné.¹¹⁾ *Jan* se připomíná ještě r. 1555, ale jak se zdá, nedlouho potom zemřel dědiců nemaje. Statek jeho přešel na strýce *Václava*, jenž po bratru *Kryštofovi* také *Prostiboř* držel.

Václav dočkal se velkého stáří, zemřel r. 1570, odkázav statky *Prostiboř*, *Vejprnice* a *Křimice* synům svým *Janovi*, *Václavovi* a *Michalovi*.¹²⁾ Ti se nedlouho potom dělili. *Jan* († r. 1587) si vzal *Prostiboř*, *Václav* držel *Křimice* a *Michal* († j. 1594) dostal *Račice*. *Václav* přečkav bratří své, žil ještě r. 1594.¹³⁾ Syn jeho *Purkart* zdědiv po strýci *Prostiboř*, držel pak po otci *Křimice*. *Purkart* byl jako všichni *Točnickové* muž katolického smýšlení, zachoval proto *Ferdinandovi* II. věrnost a od stavův pod obojí byl nenáviděn. Nemaje dědicův přirozených, byl toho rodu posledním. Od počátku 17. stol. byl ženat s *Annou* ovd. *Strojeticovou*, roz. *Úlickou* z *Plešnic*. Oba manželé asi okolo r. 1621 zemřeli a proto se *Jan Findřich Strojetic* ze *Strojetic*, syn *Annin*, v *Křimice* a *Prostiboř* uvázal.¹⁴⁾ Týž byl ženat s *Lidmilou* *Voršilou* z *Vrthby*,¹⁵⁾ která r. 1624 zemřela;¹⁶⁾ on sám zemřel r. 1646. Statky jeho *Cebivo*, *Křimice* a *Tlučnou* zdědil po něm *Sezima z Vrthby*, nejlepší jeho přítel († 1648).

¹⁾ Arch. Plzenský. ²⁾ DD. 15, f. 184. ³⁾ DD. 61, str. 292. ⁴⁾ Arch. Plzenský. ⁵⁾ Knihy Plzenské. ⁶⁾ DD. 62, str. 530. ⁷⁾ Rel. tab. II. 391. ⁸⁾ Arch. č. VIII. 491. ⁹⁾ Arch. Plzenský. ¹⁰⁾ Reg. k. s. ¹¹⁾ DZ. 47. E 4. ¹²⁾ DZ. 18. D 27. ¹³⁾ DZ. 169. J 25. ¹⁴⁾ DZm. 61. A 33. ¹⁵⁾ DZ. 141. E 25. ¹⁶⁾ Pam. Harantovy.

Když se r. 1657 synové Sezimovi dělili, dostal *Jaroslav František* na svůj díl kromě Cebiva Křimice s Tlučnou.¹⁾ O tvrzí Křimické napsáno v dílčích cedulích, že ta tvrz zámek se jmenuje, neb leží v pěkném, příhodném místě a zdaleka ji spatřiti může. Položena byla lacino za 1500 kop, protože bylo „k dokonalému té vyzdvžení nákladu nemalého zapotřebí“.

Jaroslav zemřel již r. 1659, učiniv dědicem bratra svého *Jana Františka*. Tento uvázav se v Křimice, držel je až do smrti.²⁾ Po něm je držel syn jeho *František Václav*, jenž r. 1732 zdejší zámek ze základů a znova vyzdvihl. Syn jeho *František Václav* († 1762) držel Konopiště, Křimice a Žinkovy a měl jediného syna *Františka Josefa*, jenž jsa toho vzácného rodu poslední, r. 1830 neženat jsa zemřel. Dotčená tři panství i s Nekmiří odkázal *Janovi Karlovi* knížeti z *Lobkovic*, jehož potomstvo velkostatek Křimický dosud náleží.

¹⁾ DZ. 70. H 17. ²⁾ DZ. 113. M 7, 117. A 21.

TVRZE V OKOLÍ KŘIMIC.

VOCHOV.

Vesnice Vochov (neb i Bochov) byla r. 1318 sídlem Miroslavovým a r. 1379 mezi vladky Sezemu, Pavla a Martina rozdělena.¹⁾ Rozdělení to pak potrvalo. Větší část vsi patřila ke hradu Bubnu, kromě toho tu zůstal některý drobný statek. Na jednom z nich byla tvrz. Snad to byl ten, který držel Hřík a r. 1454 Václav z Vochova s manželkou Kateřinou.²⁾ Šimon z Urleichu prodal dvůr ten s tvrzí a krčmou asi ok r. 1524 *Purkartovi Točnkovi s Křimic*.³⁾ Na statku Křimickém popisuje se r. 1548 tvrz na Vochově všecka zlá, jejíž střechy byly strhány a podlahy sbnily.⁴⁾ Část ta zůstala při Křimicích; ostatek patřil k Malesicím neb Červenému Hrádku neb Smědicům. Na jednom dvoře seděli v l. 1565—1606 Podmoklští z Prostiboře.

VEJPRNICE.

Nedaleko Křimic jest ves Vejprnice, prvotně Ojprnice řečená. Tvrz tu stávala od starodávna. První známí držitelé vladčího statku byli *Sazin* (1235—1245) a *Drslav* bratři, z nichž onen byl sudím Plzenského kraje a měl syny *Ratmíra* (1243—1269) a *Drslava*. Erb těchto pánů byl poloviční kůň.¹⁾ Sice byla část v držení Břevnovského kláštera hned od jeho založení a od r. 1272 Chotěšovského kláštera.²⁾ Roku 1318 seděl na tvrzí *Bohuslav*, jenž žaloval na Miroslava z Vochova, že tvrz Vejprnickou oblehl.³⁾ Roku 1379 byly Vejprnice na několik vladčích statků rozděleny; největší měli *Zachaf* a *Ratimír* ze Švamberka.⁴⁾ Roku 1394 patřila část vsi i s podacím ke hradu Bubnu.⁵⁾

¹⁾ Tab. vet. 43. Berně. ²⁾ DD. 16, f. 213. ³⁾ DZ. 4. K 24. ⁴⁾ DZ. 47. E 4. ⁵⁾ Reg. I. díl, arch. c. k. dvorský. ⁶⁾ Reg. II. 43. ⁷⁾ Tab. vetust. 43, 149, 151. ⁸⁾ Berna. ⁹⁾ DD. 13, f. 125, lib. conf.

Malou část vsi držel r. 1406 *Racek* ze Zhorce.¹⁾ Kdežto větší část v 15. st. při Bubnu zůstávala, dostala se část s tvrzí v držení *Ivana s Kunratic*, jenž tu r. 1483 seděl.²⁾ Zemřel, zůstaviv sirotky dcery, které do r. 1496 také pomřely.³⁾ K jeho statku patřila tuším celá ves, tedy i ta část, která k Bubnu patřovala. *Šebestian s Řičan* prodal tvrz, dvůr a ves celou *Ejprnici Štastnému s Řičan*, což se někdy před r. 1542 stalo.⁴⁾ Od tohoto koupil je *Purkart Točnik s Křimic*, ale teprve *Janovi*, synu jeho, r. 1548 ve dsky vloženy.⁵⁾ Potom připojeny ke Křimicům.

TLUCNÁ.

Ves Tlučná, nedaleko Křimic a Vejprnic ležící, patřila za starých dob z části *klášteru Chotěšovskému*, z části byla rozdělena na drobné vladčí statky. V berním rejstříku r. 1379 zdělaném se jich pět připomíná.⁶⁾ Probošt Chotěšovský zastavil r. 1515 *Jindřichovi Loskému s Rabšteina* popluží v Tlučné a dvě hůrky s lesy do šesti let a k tomu mu přidal r. 1517 platy a ospy v Tlučné.⁷⁾ Jindřich tuším vystavěl tu tvrz, kterou po něm dcery *Kateřina* a *Marjana* zdědily. Těm král *Ferdinand* držení Tlučné (1543) prodloužil a r. 1549 převěd právo to na *Jiřka Strojeticického se Strojetic*, manžela *Kateřinina*.⁸⁾ Tento seděl tu ještě r. 1561, an obdržel tehda peníze na opravu zboží,⁹⁾ a r. 1575 mu tvrz Tlučná s dvorem, mlýnem a ospy k dědictví doprodána.¹⁰⁾ Žil ještě r. 1578.¹¹⁾ Měl čtyři syny, kteří se r. 1581 dělili.¹²⁾ Tlučnou ujal syn *Jindřich*, jenž r. 1603 zemřel. Syn jeho *Jan Jindřich* získal Křimice a k nim Tlučnou připojil.

¹⁾ Arch. Plzenský. ²⁾ Paprocký o st. ryt. 195. ³⁾ DD. 17, f. 234. ⁴⁾ DZ. 8. G 2, reg. 12. F. k. s. E 15. ⁵⁾ DZ. 8. H 26. ⁶⁾ Emler, Urbáře. Radn vladky dlouhou opomineme mlčením. ⁷⁾ Kopiař 27, f. 308, v arch. gab. ⁸⁾ Tamže f. 39 a 307. ⁹⁾ Kopiař 70 B. f. 12. ¹⁰⁾ DZ. 18. M 10. ¹¹⁾ DZ. 64. D 2. ¹²⁾ Arch. mus.





Nahý Újezdec.

DOUPOV HRÁDEK.



měste Doupově bývala tvrz od starodávna, jež r. 1580 rozšířena v zámek; tento pak v 18. stol. přestavován asi v té podobě, jak se nyní spatřuje. Jest to stavení nepravidelných obrysův, jež čtverhranatý dvůr zavírá. V minulých stoletích byl tento zámek objat hlubokým příkopem s vodou napuštěným. Část jeho byla až do 18. století jen z lomenice, ostatek z kamene.

Doupovci z Doupova odvozovali se od Jiříka syna Zdanova a kastelána Žateckého, jenž r. 1116 od Uhrů byl zabit.¹⁾ Není jisto, jestli k jich rodu patřil *Beneš* (1281—1289), jenž měl čápa za klénot,²⁾ ale jisto jest, že Doupovci po něm dědili. Okolo r. 1295 připomíná se *Oldřich z Doupova*.³⁾ Ve 14. století byl rod Doupovcův tak rozvětven, že nesnadno spojitost jednotlivých vyzkoumati. Na Doupově samotném poroucheli l. 1365—1367 *Kadolt a Beneš* bratří, v l. 1402—1417 *Habart* a to r. 1402 s Vilémem, r. 1409 s Janem a r. 1417 s *Kadltem*.⁴⁾ Dotčený *Jan* daroval r. 1410 faráři v Doupově plat na vsi Prachometech.⁵⁾

V 15. století ani nelze určit, který z Doupovcův, ač jich jest mnoho, seděl na Doupově a jak dlouho jim náležel. Za krále Jiřího seděl tu *Jeřich Žďárský ze Žďarova* s manželkou svou *Johankou z Vlastislavě*, když pak asi r. 1467 zemřel, bydlela tu ona ještě r. 1475 a žila ještě r. 1489.⁶⁾ Zdá se, že skrze syny jeho *Jana* a *Žibřida* k rozdělení přišlo. Nacházíme totiž tvrz s polovicí městečka jako jeden a polovicí městečka jako druhý statek. Ti oba seděli tuším zde ještě r. 1513 a *Jan* samotný psal se ještě r. 1519 na Doupově, ač tu nic neměl. Pak držel tvrz *Bohuslav Strachota z Kralovic* a ostatek *Jan Maštovský z Kolovrat*. Ti se spolu nemohli shodnouti (1515) o peníze, které vycházely z kostela sv. Volfanga.⁷⁾ Když *Bohuslav* zemřel, prodali poručníci sirotkův tvrz Doupov *Janovi Ješkovi ze Strojetic* (1523), jenž totéž po pěti letech *Hugovi z Leisneka* postoupil.⁸⁾ Tento koupil od *Jana Maštovského z Kolovrat* druhou polovicí městečka s vesnicemi a po bratru *Alexandrovi* zdědil vsi *Tocov*, *Petrštorf* a *Kotrštorf*.⁹⁾

¹⁾ Viz Palackého Děje I a. 392. ²⁾ Reg. II. 531, 634. ³⁾ Reg. II. 718. ⁴⁾ Lib. conf. ⁵⁾ Lib. erect. VIII. 96. ⁶⁾ Arch. Chebský, stará kniha Kadaňská. ⁷⁾ Reg. kom. soudu. ⁸⁾ DZ. 84. B 29. ⁹⁾ DZ. 7. J 23.

Hugo zemřel r. 1537, vdav třetí svou dceru Brygytu za *Albina Šlika*.¹⁾ Tato držela Doupov do smrti (1566) a odkázala jej r. 1564 synu svému *Kryštofovi*.²⁾ Za té doby bylo již celé okolí německé. Roku 1421 okolí nelitostně od Němců křižáků vypáleno bylo, tak že ještě sto let potom polovice vesnic byla pusta; ostatek zalidňován Němci, ale přece se ještě r. 1528 české názvy některých vesnic pamatovaly. Statek ten postoupil Kryštof r. 1609 synu svému *Janovi Albinovi*.³⁾

Jan Albin byl r. 1621 mezi prvními, kteří byli odsouzeni. Ještě téhož roku vykázán Doupov zabraný *Vilémovi Verdugo*, císařskému veliteli a r. 1622 mu prodán.⁴⁾ Verdugo zemřel r. 1629 bez dědicův přirozených. Dědici jeho jmění stali se bratři jeho. Když se r. 1631 dělili,⁵⁾ dostaly se Doupov a Neprobylice *Františkovi Verdugo*. Tento tu seděl až do 1651. Když zemřel, byl syn jeho *Ferdinand Jan* nezletilý. Týž došed let, ujal Doupov a oženil se r. 1656 s Maximilianou Libšteinskou z Kolovrat.⁶⁾ Tato byla poručnicí na statku, když manžel její r. 1672 zemřel.⁷⁾ Syn *František Julius* držel Doupov až do r. 1705. Tehda jej uchvátili věřitelé.⁸⁾ Následoval pak hrabě *Bohumír z Lützova*, jenž zámek a kostel obnovil. Potom byl Doupov dlouho v držení rodin Colloredo a Dietrichštejn.

¹⁾ Chronicon Coldicens. ²⁾ DZ. 15. L 7. ³⁾ DZm. 236. Z 12. ⁴⁾ Arch. Hradecký. DZ. 153. A 23. ⁵⁾ DZ. 298. D 20. ⁶⁾ DZ. 112. E 20, 152. M 5. ⁷⁾ DZ. 115. D 12. ⁸⁾ DZ. 36. D 8.

TVRZE V OKOLÍ DOUPOVA.

Jižně od Doupova jest ves *Výrov*, nyní od obyvatel Jurau řečená (r. 1546 Urau). V lese u ní jsou zbytky nějakého hradu a les slove posud Hradiště (Burgstadtl). Snad se odtud psali Jindřich a Bohuslav z Výrova r. 1289 (Reg. II. 634). *Jan z Doupova* seděl na Výrově, než r. 1450 Všetaty koupil (DD. 61. str. 372). Od konce 15. st. patřilo vše okolí k Doupovu.

V *Zakšově* bývala tvrz, ale již dávno zanikla. Odtud pocházejí *Kfeliťové ze Zakšova*, posud žijící. Za krále Jana seděl tu *Mikuláš*, předek jich a Markéta, vdova a synové *Erhart* a *Vilém*, v l. 1355—1364 podávali ke zdejšímu kostelu. Tito žili ještě r. 1411. (Lib. conf. Rel. tab. II. 84) Synové jednoho z nich byli bratři *Petr* a *Jiří*, kteří r. 1419 ke kostelu zdejšímu podávali. Ale byli tuším potomci obou bratří. Ze všeho toho rodu žili r. 1432 *Zikmund*, *Štěpán*, *Filip*, *Jakub*, *Petr*, *Jiří* a *Jindřich* (Arch. Chebský). V l. 1441—1450 připomíná se *Franc ze Zakšova* mezi bojovníky, avšak ten, nenáležel k rodu tomuto, držel část vesnice (Arch. v Budějovicích, *Drážďanech*, Arch. č. V. 267). Roku 1454 připomínají se z toho rodu *Odolen*, *Vilém*, *Zikmund*, *Mikuláš* a *Michal* (Arch. č. III. 556). Asi v počátcích 16. st. *Adam Kfeliť* prodal tvrz, dvůr a ves *Zakšov Albertovi Šlíkovi* a tento zase před r. 1540 *Albinovi Šlíkovi*. Od tohoto dostal se před r. 1547 manželce jeho Brygytě z Leisneka a připojen k Doupovu (DZ. 5. K 12, 83. K 18). Roku 1553 ještě tvrz stála.

Nedaleko dvora *Tunksberka* stávala také tvrz, soudíc podle názvu pole »Schlossacker« (Sommer Elb. 151). U dvora bývala ves, která od 15. st. k Doupovu patřila.

Ve *Žďáře* stojí starý zámek, bývalá tvrz čtverhraná, jehož příkopy jsou zasypany. Odtud pocházeli *Žďárští ze Žďaru*, kteří byli stejného původu s pány z Kolovrat a posud v Sasku žijí. Pochybno jest, zdali patřil k nim *Stanislav*, který se r. 1295 připomíná (Reg. IV. 748). O něm je pověst, že tu kostel založil. Jako patronové téhož kostela připomínají se l. 1357—1361 *Ota*, *Žibřid*, *Mikuláš*, *Sezema* a *Svatobor* bratři; někteří z nich se později opakují, jako 1364 *Žibřid*, 1370 *Mikuláš* a 1387—1401 *Sezema*, *Svatobor* starší se *Žibřidem* a *Přibyslavem* bratřmi prodal (1385) farář *Žďárskému* porostliny na Němku (Lib. conf. Erect. XIII a

10). Tento *Žibřid* byl r. 1396 rychtářem Chebským (Arch. Chebský). Roku 1409 podávali *Bedřich* a *Jetřich* kněze do *Žďaru* a v l. 1412—1428 *Žibřid* (r. 1414) s *Jitřikem* bratrem (Lib. conf.). Rod *Žďárský* se tehdy již byl rozvětvil. *Petr Žabka* měl r. 1410 mnohá jednání s Lounskými (Arch. Lounský). Od r. 1429 proslavil se *Jan Šmikorský ze Žďaru*, jenž byl pak hejtmanem u Sirotků. Ostatní *Žďárští* zůstali katolíky. Posloupnost jich jest nejistá; zdá se, že bratři *Jitřik* a *Jetřich* (1456) *Žďár* drželi (Rel. tab. I. 125), jisto je to o *Žibřidovi*, synu *Jetřichovu*, jenž před r. 1528 zemřel (Reg. k. s. Arch. kapitulní). Synem jeho byl *Mikuláš*, jenž v mladých letech zemřel. Poručníkem Anny dcerušky jeho stal se *Stanislav Žďárský*, jenž r. 1544 tvrz *Žďár* s vesnicemi v obnovené dsky zemské vložil (DZ. 250. H 3). *Anna*, vdavši se za *Václava strýce svého*, v l. 1557—1603 na *Žďáře* vdála, přečkavši dva syny, z nichž starší *Oldřich* měl syna *Jana Václava*. Tento děle se s *Sebastianem*, třetím synem *Anniným*, dostal za díl *Žďár* (VU. Sp. 1898 I. 66, DZ. 135. L 7, Zprávy rodopisné od pp. *Žďárských v Sasích*). Roku 1623 propadl *Žďár* konfiskaci. Prodán *Janovi Jiřimůvi Žďárskému ze Žďaru* a na *Kladně*, jenž však brzo potom zemřel. Ačkoli po něm více dluhů než statků zůstalo, přece *Floryan Jetřich*, strýc jeho, *Žďár* ujal, aby z rodu nevycházel (DZ. 142. H 17, 293. K 30). Šlechtetný tento pán vrátil *Žďár* třem dcerám *Jana Václava* a tyto prodaly r. 1653 *Žďár Janovi Karlovi Příchovskému z Přichovic* (Bílek, conf. 944). Synové tohoto byli *Leopold František* a *Petr Pavel* a ti prodali *Žďár* r. 1662 *Janovi Hertvíkovi z Nostic* (DZ. 316. K 26). V rodě tohoto zůstal *Žďár* až do r. 1713, kdež pro dluhy byl od věřitelů uchvácen (DZ. 156. H 12) Za těch dob byl zámek do čtyř rohů vystavěn, příkopy a hradbami zavřen; přzemí jeho bylo veskrze klenuté a nad tím byla velká síň se světnicemi Při zámku stála věž.

Ve vsi *Olešce*, která se již r. 1196 připomíná (Reg. I 192), povstala tvrz, na níž seděl r. 1401 *Mikuláš* (Rel. tab. I 590). *Jetřich Žďárský ze Žďaru* prodal tvrz *Olešky* s vesnicemi r. 1518 *Žibřidovi Žďárskému* a od té doby patřil statek ten ke *Žďaru* (DZ. 6. F 2).

U vsi *Malše* na hoře jest prý zbytek nějakého opevnění (snad starověké stráže).



KYJOV. MALESICE.



Malesicích jest zámek r. 1730 v nově vystavěný. Na jeho místě stávala tvrz, která byla sídlem majitelů statku Malesického. Starším sídlem byl hrad na Kyjově neb jak nyní slove „na pustém zámku“. Týž stával blízko Malesic na skalisku, které je na třech stranách nepřístupné a severovýchodně s výšinou Chotikovskou souvisí. Hradiště majíc za základ nepravidelný čtverhran, odloučeno jest hlubokým příkopem ve skále vytesaným. Kromě zbytků rumu, prohloubenin a kopečků tu nelze nic spatřiti.¹⁾

Že Kyjov byl prvotně Malesickým hradem, dosvědčuje blízká vzdálenost hradiště od Malesic, aniž tomu odporuje rozdílný název, poněvadž na př. o Zlonickém hradě také známo jest, že se jmenoval Štáfem. Také jména prvních držitelů Malesic svědčí o tom, že na vesnické tvrzi nebydleli. Malesice samotné jsou starší než Kyjov; okolo r. 1235 držel je Zdeslav syn Ratmírův.²⁾ Snad *Děpolt z Malesic* (1297 až 1321), nejmladší syn Děpolta ze Zbiroha, hrad Kyjovský založil, když se okolo roku 1300 od bratří oddělil. Zboží to držel po něm (syn?) *Břetislav*, který se r. 1339 připomíná.³⁾ Kromě toho panského zboží bylo tu malé zboží vladcké; z toho pocházel Havel, jenž seděl r. 1318 v Blahustech.⁴⁾ Téhož erbu jako Děpolt byla r. 1432 Dorota z Malesic.⁵⁾

Sezima z Vrthby, snad držitel Kyjova, daroval r. 1344 klášteři Plasskému z kopy na spasení duše své a choti své n. Markéty a zapsal se jim vsí Chotikovem. Jistě však držel hrad Kyjov syn jeho *Pešek* či *Petr z Vrthby*. Ten postoupil hrad Kyjov a ves Malesice (castro dicto Kyjaw ac villa Malaschytz) s podacím, s rychtou, mlýny poplužními, lesy, lukami, pastvami, platy a užitky *Rackovi opatu kláštera Kladrubského*, jménem téhož konventu za ves téhož kláštera Liben, na kterouž mu opat ještě 320 kop přidal a císař Karel IV. směnu tu r. 1365, 1. ledna potvrdil.⁶⁾ Jak dlouho klášter Kyjov držel a jakým způsobem se hrad stal dědictvím zpupným, o tom nikdež se svědectví nenachází.⁷⁾

Ke konci 15. století držela hrad ten již zpustlý *Anna Šafránková z Poutnova*. Ta poručila posledním pořízením r. 1503, 4. ledna tvrz svou Malesice s dvorem poplužným a ves s mlýnem, hrad pustý Kyjov s vesnicemi, zboží Smědčické a šosovní grunty při Plzni *Slaviborovi Prackovi ze Svinné*, a bratřím *Štěpánovi, Benešovi a Jiříkovi (z Poutnova)*.⁸⁾ Podle vymínky v kšaftu vyslovené držel zboží to Pracek s těmi třemi bratři společně, po jeho smrti pak oni Malesicko sami drželi.

Z bratří zemřel Beneš záhy, Jiřík byl r. 1522 zavražděn a Štěpán ědil Malesice a Smědčice ještě r. 1536.⁹⁾ Roku 1544 drželi oboje zboží, *Jindřich, Bedřich, Jiří* a *Oldřich* bratři Malesičti, synovci Štěpánovi.¹⁰⁾ Když Jindřich zemřel, rozdělili se ostatní r. 1550. Bedřich dostal Smědčice, Jiří Červený Hrádek a Oldřich Malesice.¹¹⁾ Oldřich zemřel z nich nejdřív; statek jeho dědili bratři a měl jej pak již r. 1565 Jiřík, koupiv i polovici Bedřichovu.¹²⁾ Jiřík zemřel r. 1594. Dědičkami po něm byly dcera *Barbora* vdaná za *Václava ze Štampachu*, a vnučka Polyxena, dcera n. *Václava* syna Jiříkova.¹³⁾ Při dělení těchto dostal se statek Malesický Polyxeně (vdané pak Chlumčanské), jež se tak zadlužila, že týž statek udržen býti nemohl. Prodán tudíž (1628) *Lidmíle Loubské ze Svárova*. Táž držela pak Malesice až do r. 1666, kdež

¹⁾ Heber, IV. 217. ²⁾ Reg. I. 433. ³⁾ Reg. III., IV. ⁴⁾ Tab. vet. n. 146. ⁵⁾ Arch. bibl. Pražské ⁶⁾ Kopíř Kladrubský. ⁷⁾ Jetřich z Kyjova byl r. 1437 purkrabí na Rokycanech (kniha tamže). Zdali souvisí s naším hradem, nevíme. ⁸⁾ DZ. 6. D 24. Knihy Plzeňské. ⁹⁾ DD. 36, str. 7. Knihy Plzeňské. ¹⁰⁾ DZ 250. F 16. ¹¹⁾ DZ. 50. E 21—27. ¹²⁾ DZ. 57 C 28, 176. C 21. ¹³⁾ DZ. 26. N 15.

je prodala *Janovi Morávkovi z Morenfetsu*, král. důchodnímu v Čechách.¹⁾ Tento zemřel r. 1670, zůstaviv syny *Jana Františka*, *Leopolda Václava* a *Jozefa*. První z nich dosáhl let svých r. 1685 a uvázal se v poručenství nad bratřími.²⁾ Malesice měl naposled Leopold a prodal je r. 1713.³⁾ Roku 1715 koupila je *Barbora Františka* hraběnka Barbo, ježž rod tu do r. 1753 seděl. Pak byly Malesice v držení Širntyngárův a od r. 1807 Schönbornův.

ZVÍKOVEC.



e Zvíkovci nade Mží jest zámek r. 1753 vystavený, který později byl rozšířen. Na jeho místě nacházela se tvrz ode dávna. Její domnělá podoba zachovala se v pamětní knize fary Zvíkovské, kam s vědomím držitele Kaliny od P. Krolmusa vložena byla. Zdá se, že si Krolmus podobu podle vzoru Konopiště vymyslel a že oběma jeho obrazům víry příkládati nelze, any se originály jich nenašly.⁴⁾ V l. 1229—1240 setkáváme se s bratřími *Vlčkem*, *Ľndřichem* a *Vicemilem ze Zvíkova*; onen žil ještě r. 1243, maje syny *Unku* a *Vlčka*. Že ze zdejší krajiny pocházejí, není pochyby, aniž lze mysliti na nějakou souvislost s královským hradem Zvíkovem.⁵⁾ Mezi svědky r. 1263 připomíná se také *Božej ze Zvíkova*.⁶⁾ Patrony zdejšího kostela farního byli l. 1363—1387 *Beneš z Chrastu* a od r. 1406 *Ondřej Špalek ze Slatiny*, který tu ještě r. 1423 seděl. Roku 1434 patřil Zvíkovec třem bratřím *Hrdoňovi*, *Václavovi Gutovi* a *Janovi*.⁷⁾ Od prostředku 15. století seděli tu *Zvíkovští z Brodu*, zejména r. 1465 *Václav*;⁸⁾ k rodu jich patřil snad *Jan ze Zvíkovece*, jenž se r. 1475 v Rakovnických knihách připomíná. Avšak r. 1482 vyskytuje se také *Jan z Kolovrat a ze Zvíkovece*. Ke konci 15. st. a ještě r. 1523 *Bohuslav z Brodu* držel Zvíkovec.⁹⁾ Syn jeho *Linhart* (od r. 1533) sobě r. 1543 zámek Zvíkovec, dvůr poplužný a městečko s vesnicemi ve dsky zemské vložil.¹⁰⁾ Nástupce jeho *Bohuslav* věnoval na Zvíkovci (1566) *Saloměně z Hochauzu*, manželce, a žil ještě r. 1581.¹¹⁾ Zemřel nějaký rok potom, zůstaviv jedinou dceru *Johanku*, ježto se vdala za *Kryštofa Kokoňovce z Kokoňova* a umírajíc (1595), jemu statek svůj odkázala.¹²⁾ Týž *Kryštof* prodal pak Zvíkovec (1601) *Václavovi Varlýchovi z Bubna*.¹³⁾ Tento zúčastnil se r. 1618 vzpoury v nemalé míře, začez r. 1621 odsouzen všeho jmění a památka jeho prokleta. Statek jeho Zvíkovec odevzdán napřed *Přibíkovi Jeniškovi z Újezda* a pak prodán (1623) *Václavovi Herakliovi z Bliživa*,¹⁴⁾ a tento prodal Zvíkovec r. 1633 *Vilémovi* hrab. z *Klenového*, který jej vlastně pro svou dceru *Evu Eufrozínu* vdanou *Týřovskou* koupil.¹⁵⁾ Za ní celý statek skrze oheň huben a popálen, tak že jej *Eva* r. 1656 za pustý *Mik. Václavovi Broumovi z Miřetic* prodala.¹⁶⁾ Týž zemřel r. 1678, zůstaviv syny *Františka* a *Mikuláše*. Onen ujal Zvíkovec r. 1691, ale zadlužil se tak, že jej r. 1696 radši mladšímu bratru odevzdal.¹⁷⁾ Broumové drželi Zvíkovec do r. 1737. Roku 1809 koupil jej známý učenec *Matěj Kalina* rytíř z *Jäthensteina*.¹⁸⁾

U *dvoru Hamausu* jest nějaké hradiště, o jehož osudech nic známo není.

SULISLAV.



esnice Sulislav u Stříbra, kteráž přese všechen přival národní svou bytnost zachovala, bývala dlouho vladyčím statkem a velmi starožitným sídlem. Již v první polovici 12. st. připomíná se zdejší vladyka *Jan*, r. 1193 pak *Oldřich* a v l. 1212—1248 *Úbislav*.¹⁹⁾ Za posledních let krále *Karla IV.* žil tu *Jan*, jsa téhož rodu jako *Svihovští* a *Černínové z Chuděnic*. Roku 1369 podával sem faráře a r. 1378 byl popravicem v Chebsku.²⁰⁾ Jeho nejstarší syn *Prkoš* stal se r. 1360 farářem ve Lhotě, ale sesazen r. 1362, že se nedal vysvětit; r. 1368 stal se zase farářem v Pištině a r. 1396 přišel do Bukovice.²¹⁾ Ostatní dva bratři slouli *Janové*. Rozeznávali

¹⁾ DZ. 295. K 12, 316. A 16. ²⁾ DZ. 115. B 16, 116. J 31. ³⁾ DZ. 490. H 7. V *Chotkově* vystaveno sídlo teprve v 17. století a nazýváno tvrzí po tehdejším zvyku. Zdali v *Kozolupech* (tvrze bylo, není v pamětech zjevno, ovšem se tu zachoval starý portál (snad z bývalé nápravy). ⁴⁾ Kresby nalezl a kreslil pan A. Dráčovský, řídící. ⁵⁾ Tak i soudil M. Kolář. ⁶⁾ Paprocký o st. pan. 68. ⁷⁾ Lib. conf., erect. XIIIa. 140. Rel. tab. I. 99. ⁸⁾ Acta administr. ⁹⁾ Arch. Plz. Reg. k. s. Arch. bibl. Praž. ¹⁰⁾ Reg. k. s. DZ. 250. F 27. ¹¹⁾ DZ. 15. N 28, 21. G 19. ¹²⁾ DZ. 27. L 4. ¹³⁾ DZ. 191. N 23. ¹⁴⁾ Reg. kom. soudu. Bilek, konf. 44. ¹⁵⁾ DZ. 308. H 4, 310. M 17. ¹⁶⁾ DZ. 316. O 16. ¹⁷⁾ DZ. 79. H 13, 404. H 13. ¹⁸⁾ Sommer, Pils. 332—333. ¹⁹⁾ Reg. I. 187, 196, 247, 566. ²⁰⁾ Lib. conf., rkps. musejní. ²¹⁾ Lib. conf. Roku 1379 ještě žil a s ním tu seděl *Zbyněk* maje malý statek. Snad byl synem jeho *Drslav*, jenž obdělil r. 1386 kostel Oračovský. (Lb. erect. XIIIa. 23.)

se napřed tak, že jeden se nazýval starším a druhý mladším, od r. 1400 říkalo se jednomu Polák a druhému Ptáče. Všichni tři podávali r. 1400 faráře do Sulislavě. Kromě toho připomínají se často v pamětech soukromých. Prkoš a Polák nadali r. 1406 kostel zdejší hojnými platy, aby mohl farář střidníky chovati.¹⁾ Prkoš držel ještě r. 1416 svůj díl na Sulislavi, ale Ptáče, jak se zdá, byl již r. 1406 mrtev; po něm tuším zůstali vdova Herka a synové *Budivoj, Jan a Václav*, totiž ti kteří r. 1416 s Prkošem a Polákem faráře do Sulislavě podávali.²⁾

Všichni následující Sulislavští měli příjmení Polák, tak že nevíme, kdy který přestává. Jeden z nich stál od r. 1420 na straně katolické.³⁾ Když mu klášter Kladrubský r. 1438 jisté platy zastavoval,⁴⁾ slove starším, tak že se zdá, že následující paměti platí o Janovi mladším. Od r. 1448 totiž vyskytuje se Jan Polák jako svědek v soukromých zápisech a ještě r. 1466 slove patronem zdejšího kostela.⁵⁾ Jak se zdá, pak rodina ta vymřela. V držení Sulislavě nacházíme l. 1482 a 1490 *Vlacha z Přestavlk.*⁶⁾ Ještě r. 1508 seděl tu *Racek z Přestavlk*, jsa pánem tvrze, ale již před tím (1505) *Jan Cehnice z Řičan* píše se seděním v Sulislavi, maje tu jen nějaký dvorec, ale již r. 1510 držel Cehnice i tvrz.⁷⁾ Potomstvo jeho drželo Sulislav až do r. 1575, totiž r. 1543 bratři *Jan a Vilém*, kteří se později rozdělili.⁸⁾ Po Janovi, jenž bezdětek zemřel, dědila jmění sestra jeho *Barbora* vdaná *Býčkova* a ta prodala r. 1575 tvrz Sulislav s dvorem, ves s kostelním podacím a dva osedlé v Blatnici obci města *Stříbra.*⁹⁾ Stříbrští pak zůstali v držení téhož statku (kromě l. 1621—1634) až do r. 1830.

¹⁾ Lib. conf., erect. V. 119. ²⁾ Lib. conf. ³⁾ Arch. č. IV 379. ⁴⁾ Kopiař Kladrubský. ⁵⁾ Arch. kapitulní, c. k. dvorský ⁶⁾ Arch. č. VIII. 490, arch. bibl. Praž. ⁷⁾ DD. 35. p. 800, arch. bibl. Praž. ⁸⁾ DZ. 10. E 26 DZm. 132. A 26. ⁹⁾ DZ. 26. F 16.

TVRZE V OKOLÍ STŘÍBRA.

MYŠÍ HORA.

Pří silnici ze Stříbra do Stoda jest niva Myší hora, s tímto pojmenováním v 16 st. připomínaná. Podle pověsti tu stávala věž, bezpochyby sídlo nějakého Stříbrského souseda ve 14. neb 15. století.

HRÁDEK.

Západně od Stříbra pod Šibenným vrchem v lese, který patří ke vsi Otročinu, stávala tvrz, jejíž místo se nazývá Hrádek. Na skalnaté stráni ještě znáti lze místo a základní zdi. Západně odtud jest ves Jiřský (vlastně Jezerce). O osudech této tvrze není nic známo; také se nic neví o zemanech Otročinských, poněvadž Otročín již ve 14. st. městu Stříbru náležel.

ZÁMEK.

U samého Stříbra severovýchodně jen přes rokli, která město od položení Doubravského (u sv. Petra) dělí, říká se na zámku. Tak se nazývá již r. 1604 a nezdá se býti proto pravou domněnka, že tu měl Illo svoje sídlo.

VRANOV.

Ve vsi Vranově (staročesky Vraňová) nade Mží stávala tvrz, jejíž známky lze viděti v jedné živnosti (Odchylné Heber III. 230.) Vranov patřil ode dávna k šosu města Stříbra. Z vladyk zdejších připomínají se *Pavůlk* (1395, † j. 1406) a *Matěj*, syn n. *Vojslavův* (1400—1408). Roku 1398 postoupila *Káče*, vdova po *Miroslavovi*, statky ve Vranově *Otkovi* zeti a *Dorotě* dceři.¹⁾

¹⁾ Stará kniha, majetek plukovníka Streera, jemuž také děkují za tyto místopisné zprávy.





Řícovec z Řícova

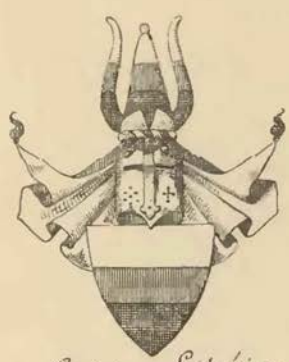

Bedvic z Libštejna

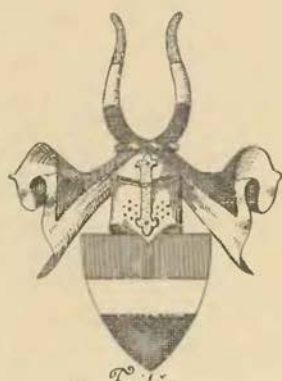

z Tajlic



Vejrovský ze Stblav



z Elstrberka



ze Švinař

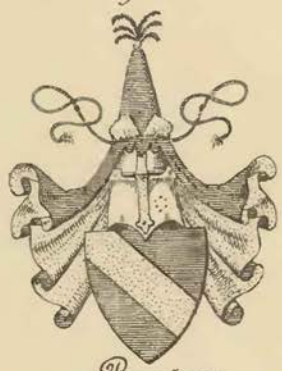

z Bezvěrova



Kores z Oseka



Dobroboš z Kolovína a Dřoňky



Kei z Kečova



Globnar z Globen



Ucháček z Kračína



z Nešova



Čučbar z Šoverova



Čába z Chýše a Špicberka



z Libětic

Erby rodin usedlých na Pizensku a Loketsku.



z Horoušan



Kdulinec z Ostroměře



Rous z Lipna.



ze Kryz.



ze Svateho Pole.



z Tryclar.



z Kocova.



ze Stramberka.



Holub ze Siskova.

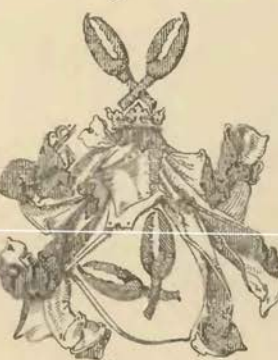

z Zabánče.



Kogrla ze Sobišku



z Bezdržic.



Slovár ze Strbar.



Šles z Roudně.



z Velkébo Borů.



ze Strubar.

Erby rodin usedlých na Plzensku a Loketsku.



SEZNAM ČLÁNKŮV.

	Strana		Strana
<i>Přimda</i>	1	<i>Bor hrad</i>	108
<i>Hrad Loket</i>	15	<i>Nový hrad nad Stráží</i>	110
<i>Tvrze okolo Lokte</i>	29	<i>Tvrze v okolí Boru a Kladruhu</i>	111
Grynlas, Nové Sedlo, Mnichov, Sponsel, Lipnice 29. Chodov Horní 30.		Skviřín, Souměř, Muckov, Pernartice, Racov (Ra- covy), Vitovice, Oleš 111, Vidice, Libosvar, Ne- dražice, Jivjany, Ždár, Trubec 112.	
<i>Andělská Hora hrad</i>	31	<i>Kaceřov zámek</i>	113
<i>Bochov a Hartenštejn</i>	37	<i>Krašov hrad</i>	118
<i>Tvrze okolo Bochova</i>	39	<i>Bělá hrad</i>	122
Kysibl, Bražec, Údrě, Ratiboř, Herstošice, Kně- nice, Polom, Martice, Záhoří, Vahanč, Veselov, Či- chalov 39, Telč, Kozlov 40.		<i>Vrtba hrad</i>	124
<i>Krasikov hrad</i>	41	<i>Železnice hrad</i>	125
<i>Gutštejn hrad</i>	50	<i>Tvrze v okolí Kralovic a Plas</i>	126
<i>Bezručice hrad</i>	54	Šebíkov, Kralovice, Hradecko, Tvrziště u Kozlan, Podmokly, Úněšov 126, Rozvadov, Klenovice, Šti- poklasy 127.	
<i>Falštejn hrad</i>	56	<i>Volfštejn hrad</i>	128
<i>Tvrze v okolí Bezručic</i>	57	<i>Třebel hrad</i>	131
Lestkov, Kokašice, Lom 57, Očín, Krsav, Skupeč, Zádub, Cebiv 58.		<i>Hrádek hrad</i>	134
<i>Kynčvart hrad</i>	59	<i>Šontál hrad</i>	135
<i>Boršengryn hrad</i>	64	<i>Tvrze v okolí Černošína</i>	135
<i>Tvrze v okolí Kynčvartu</i>	65	Trpísty, Slavice, Mydlovary, Blahousty, Pakoslav 135. Černošín, Vlčí Hora (Wolfsberg), Starý Zá- meček, Svojšíň, Ošelín, Česká Lom 136.	
Milíkov, Krotensee 65.		<i>Rabštejn hrad</i>	137
<i>Radyně hrad</i>	66	<i>Manětína zámek</i>	143
<i>Lořata hrad</i>	70	<i>Tvrze v okolí Manětíny</i>	145
<i>Homberk hrad</i>	75	Kalec, Černošaf 145.	
<i>Štáhlav tvrz</i>	77	<i>Bčev hrad</i>	146
<i>Drážka, Dvorec, Mirošov</i>	80	<i>Falknov zámek</i>	154
<i>Těnovice</i>	83	<i>Tvrze okolo Falknova</i>	157
<i>Spálené Poříčí</i>	83	Sedle, Perglas, Kloben (Globen), Pichlperk, Pli- kenštejn 157.	
<i>Tvrze v okolí Štáhlavském</i>	86	<i>Buben hrad</i>	158
Nebílov, Netunice 86, Nezvěstice, Štáhlavce, Žá- kava, Pokonice, Mydlná 87, Javor, Kamýk Ho- řejší, Veselá 88.		<i>Komberk hrad</i>	162
<i>Libštejn a Liblín</i>	89	<i>Tvrze v okolí Touškova</i>	163
<i>Tvrze v okolí Libštejna</i>	95	Čeminy, Plešnice, Dolany nade Mží 163, Úlice, Chotěšov, Víkys, Luňov, Lištany 164, Lipno, Tře- bobuz 165.	
Lhotka, Svinná, Hřešihlavy, Únětice 95.		<i>Hertenberk</i>	166
<i>Haunštejn hrad</i>	96	<i>Tvrze u Hertenberka</i>	170
<i>Tvrze v okolí Haunštejna</i>	98	Šompach, Valhof, Jindřichovice, Šonlind 170.	
Kupferberk, Funkštejn 98.		<i>Ostrov zámek</i>	171
<i>Tachov hrad</i>	99	<i>Tvrze v okolí Ostrova</i>	173
<i>Tvrze v okolí Tachova</i>	106	Permesgrýnská tvrz, Velechov 173, Tebisberg (Dě- vice?), Radešovská Hora (Radisberg), hradiště	
Šelmerk, Oldřichov, Wittingreut, Německá Lom, Částkov, Trídvoř, Pemolec, Pořejov, Ušava 106, Šomprun, Tisová, Trnová, Lhotka, Sedliště Staré, Lukavice, Nové Sedliště, Šomvald 107.			

	Strana		Strana
u vsi Vojkovic (Burgstadt), Děpoltovice (Tüppelsgrunn), Dalovice (Dalwitz), Přemilovice (Premlowitz), Stará Role, Otovice 174.		<i>Terze okolo Toužimě</i>	221
<i>Březina hrad</i>	175	Poseč (Poschwitz), Měretice, Brložec, Kamenná Hora, Bezvěrov, Liběšov 221.	
<i>Terze okolo Radnice</i>	177	<i>Všeruby hrad</i>	223
Přivětice, Vařiny 177, Skomelno, Osek 178.		<i>Frumštejn hrad</i>	226
<i>Kraslice hrad</i>	179	<i>Nekmír tvrz</i>	227
<i>Nejdek hrad</i>	181	<i>Terze okolo Nekmíře a Všerub</i>	228
<i>Kynšperk hrad</i>	184	Kokořov, Krašovice, Chrančovice, Újezd nade Mží 228.	
<i>Terze okolo Kynšperka</i>	186	<i>Chýše zámek</i>	229
Mostov, Štanhof, Pochlovice, Kacengryn 186.		<i>Terze okolo Chýš</i>	230
<i>Planá hrad</i>	187	Strhaře, Protivec 230, Vladorice 230—231, Řepany, Drahonice, Nahorečice, Jablonné, Novosedly 221.	
<i>Kočov zámek</i>	194	<i>Litice hrad</i>	232
<i>Terze v okolí Plané</i>	195	<i>Terze na Chotěšovsku</i>	234
Brod, Výškov, Caltov, Otín, Ctibor, Chříňov (Gröna), Týnec 195, Štokov, Krajt (Gereute, Reut), Lazurová Hora, Chodová Planá, Trstenice (Nová Ves), Dolní Kramolín 196.		Přestavky, Hradece, Lišina, Janov 234.	
<i>Jáchymovský hrad</i>	197	<i>Věžka hrad</i>	235
<i>Vary hrad</i>	200	<i>Epovice hrádek</i>	236
<i>Nečtiny hrad</i>	202	<i>Týnec tvrz</i>	238
<i>Terze v okolí Nečtin</i>	205	<i>Terze v okolí Plzně</i>	239
Vilkošov, Höllberg (Höllenberg), Malšín 205.		Lochotín, Mitrvald, Hrádek 239, Hrádek Červený, Smědčice, Újezd, Buksice 240—241, Dubnice, Chrást, Roudná 241—242, Hořemyslice, Bušovice, Štrápole, Letkov, Štěnovice 242—243.	
<i>Žlutické hrady</i>	207	<i>Křimice</i>	244
<i>Štědrá hrad a tvrz</i>	210	<i>Terze v okolí Křimic</i>	245
<i>Terze na Žluticku</i>	211	Vochov, Vejprnice, Tlucná 245.	
Valov, Mlýňany, Prohoř, Hrádek Prohořský, Novosedly 211.		<i>Douřov hrádek</i>	246
<i>Valčův zámek</i>	212	Výrov, Zakšov, Tunklsberk, Ždár, Olešky, Malše 247.	
<i>Hrádek u Valče</i>	214	<i>Kyjov, Malesice</i>	248
<i>Terze v okolí Valče</i>	214	<i>Zvíkovec</i>	249
Jeřeň, Libkovic, Kostrčany 214, Luky, Věrušičky, Týniště, Budov 215.		<i>Sulislav</i>	249
<i>Rokycany tvrz</i>	216	<i>Terze v okolí Stříbra</i>	250
<i>Toužim hrad</i>	219	Myší Hora, Hrádek, Zámek, Vranov 250.	





SEZNAM VYOBRAZENÍ V TEXTU.

	Strana		Strana
<i>Přimda</i> od jihu	5	Zámek ve <i>Stahlavě</i>	77
Plán hradu Přimdy	8	Štahlav, východní část zámku	78
Obraz bývalé Přimdy	9	Erb nad vchodem do zámku Štahlavského	79
Erb na kostelní věži v Přimdě	13	Zámek v <i>Mirošově</i>	81
Erb na kostelní věži v Přimdě	13	Tvrziště u <i>Dvorce</i>	84
Hrad <i>Loket</i> od severní strany	16	<i>Libštejn</i> od východu	89
Okrouhlá bašta u bývalé brány do města Lokte	17	Plán <i>Libštejna</i>	91
Loket. Motiv z hradu	20	Velká věž na <i>Libštejně</i>	92
Brána do hradu Loketského	21	<i>Libštejn</i> od západu	93
Místo bývalé brány do města Lokte	24	Hrad <i>Hauštejn</i>	97
Loket od východu	25	<i>Tachov</i> r. 1738	99
Plán hradu Lokte	28	Bašta na hradě <i>Tachově</i>	100
Loket. Věž na západní části města	30	Zbytky hradu <i>Tachova</i>	101
<i>Andělská hora</i> od jihu	31	Poloha <i>Tachovského</i> zámku	103
Zbytky paláce na <i>Andělské hoře</i>	33	Bašty bývalé brány na <i>Tachově</i>	104
Plán hradu <i>Andělské hory</i>	35	Zámek <i>Tachov</i> r. 1738	105
Zbytky hradeb na <i>Andělské hoře</i>	36	<i>Kaceřov</i> od západu	114
<i>Hartenstein</i> u <i>Tochova</i>	37	Plán <i>Kaceřova</i>	115
Zříceniny <i>Hartenšteina</i>	40	Nádvoří na <i>Kaceřově</i>	116
Plán hradu <i>Krasikova</i>	43	<i>Krašov</i>	120
Kostel na <i>Krasíkově</i>	44	<i>Bělá</i> od jihu	122
Jižní část zřícenin s kostelem na <i>Krasíkově</i>	45	<i>Bělá</i> od západu	124
Náhrobek <i>Hynka</i> ze <i>Švamberka</i> († 1489) v kostele sv. Víta	47	<i>Volfštejn</i> od severu	128
Část paláce a okrouhlé bašty na <i>Krasíkově</i>	48	<i>Volfštejn</i> od západu	129
Zbytek kamenné obruby dveří na <i>Krasíkově</i>	49	Plán hradu <i>Volfštejna</i>	130
<i>Gutštejn</i> od západu	50	Tvrziště nad starým špejcharem na <i>Třebli</i>	132
Plán hradu <i>Gutšteina</i>	51	<i>Třebel</i> r. 1646	133
Nádvoří hradu <i>Gutšteina</i>	52	Pohled na obě bašty <i>Rabšteina</i> z náměstí	136
Na <i>Gutštejně</i>	53	Zříceniny <i>Rabšteina</i>	140
Vchod do zámku v <i>Bezdružicích</i>	54	<i>Rabštejn</i>	142
Portál v zámku <i>Bezdružickém</i>	56	Renesanční portál zámku <i>Manětinského</i>	143
Nádvoří zámku v <i>Bezdružicích</i>	57	<i>Bečov</i> od východu	148
Bašta na <i>Bezdružicích</i>	58	<i>Bečov</i> . Starý palác	149
Plán hradu <i>Kynšvortu</i>	61	Vchod do zámku <i>Bečovského</i>	152
Hrad <i>Boršengryu</i> ve 14. a 15. století	64	<i>Falknov</i> zámek	156
<i>Radyně</i> od severu	66	<i>Bubna</i> , pohled od řeky	158
Plán hradu <i>Radyně</i>	67	Plán hradu <i>Bubna</i>	159
<i>Radyně</i> od východu	68	Ve zříceninách <i>Bubna</i>	160
Věž na <i>Radyni</i>	69	Ve zříceninách <i>Bubna</i>	161
Zbytky hradeb na <i>Lopatě</i>	70	<i>Hertenberk</i> od západu	168
Plán hradu <i>Lopaty</i>	71	<i>Hertenberk</i> od jihu	169
<i>Lopata</i>	72	<i>Radnice</i> v <i>Ostrově</i>	172
Dlaždička z <i>Lopaty</i>	73	Hřbitovní kostel v <i>Ostrově</i>	173
Dlaždička z <i>Lopaty</i>	73	Hrad <i>Březina</i>	176
		<i>Nejdek</i> od severu	180

Nejdek od jihu	182	Kostel ve Valči	215
Hradiště u <i>Kynšperku</i>	184	Okrouhlá bašta v <i>Rokycanech</i>	216
Zámek v <i>Plané</i>	188	Bývalý příkop, hradby a bašty u Rokycan	217
Ze zámku v <i>Plané</i>	189	<i>Kamenný Újezd</i> u Rokycan	217
<i>Brod</i> u <i>Plané</i>	193	Zbytek hradeb na zámku <i>Toužimi</i>	220
Velká věž na hradišti <i>Jáchymovském</i>	197	Partie ze dvora zámku v <i>Toužimi</i>	221
Hradiště <i>Jáchymovské</i>	198	Bašta v <i>Rokycanech</i>	224
Bašta na hradišti <i>Jáchymovském</i>	199	Plzenská brána v <i>Rokycanech</i>	224
Zbytek hradu v <i>Karlovyh Varech</i>	200	Brána v <i>Rokycanech</i> (pohled z města)	225
Hrad u <i>Nečtin</i>	202	<i>Chýše</i> zámek	229
Strážný domek v parku u <i>Nečtinského zámku</i>	204	Hradiště <i>Litické</i>	232
Brána v zámeckém parku v <i>Žluticích</i>	206	<i>Věžka</i>	234
Kostel <i>Žlutický</i>	208	Hrádek u <i>Epovic</i>	237
<i>Valeč</i>	212	Tvrziště <i>Týnec</i> (<i>Pecihrádek</i>)	238
Zámek ve <i>Valči</i> od východu	213	<i>Nahý Újezdec</i>	246

SEZNAM VYOBRAZENÍ MIMO TEXT.

	Strana		Strana
Přimda	1	Třebel	128
Loket	16	Rabštejn	129
Loket od jihu	17	Manětina zámek	144
Andělská hora u <i>Karlovyh Varů</i>	32	Bečov	145
Krasikov od západu	33	Buben od jihu	160
Gutštein	48	Zámek <i>Ostrovský</i>	161
Bezdruzice	49	Erby rodin usedlých na <i>Plzensku</i> a <i>Loketsku</i>	176
Radyně	64	Erby rodin usedlých na <i>Plzensku</i> a <i>Loketsku</i>	177
Radyně od severovýchodu	65	Hradiště v <i>Jáchymově</i>	192
Erby rodin usedlých na <i>Plzensku</i> a <i>Loketsku</i>	79	Starý hrad a nový zámek <i>Nečtinský</i>	193
Libštejn	81	Nevděk	208
Haunštejn	96	Stará brána v <i>Rokycanech</i>	209
Pečeti staročeských rodin usedlých na <i>Loketsku</i> a <i>Plzensku</i>	97	<i>Toužim</i>	224
Bor hrad	108	Zámek v <i>Chýších</i>	225
Kaceřov	113	Znaky rodin usedlých na <i>Plzensku</i> a <i>Loketsku</i> (I.)	
		Znaky rodin usedlých na <i>Plzensku</i> a <i>Loketsku</i> (II.)	





REJSTŘÍK MÍST, RODŮV A VĚCÍ.

(Zprávy z tištěných děl, při nichž rejstříkové jsou, sem nepojaty.)

A.

Ahně 39.
z Aldringen 214.
z Alešvintu 106, 107.
z Altenštatu 168.
Andělská hora 31—36, 39,
62, 150, 219.
z Astfeldu 106.
z Aueršperka 170.
z Aurbachu 22.

B.

Beaufort Spontini 221.
Bečov 32, 34, 39, 61, 62,
146—153, 215, 219, 221.
Bělá 122—123, 124, 126,
135, 163, 227, 230.
z Bělé 52, 228.
Beneda 135.
Berlepšová 56.
z Běšin 86, 95, 233.
z Bezdědic 73.
Bezděkov 218.
z Bezděkova 127.
Bezdružice hrad 47, 49, 54
až 56.
z Bezdružic 55.
Bezvěrov 220, 221.
z Bezvírova 195.
z Bílé 198.
Bílina 32.
Bílý Bohuš 144.
z Bišance 196.
Blahousty 135.
z Blahoust 111.
z Blatné 218.
z Bliživa 249.
Bohatý Burjan 102.
Bohuslav ves 6, 7, 8.
Bochov 31, 32, 34, 35, 37,
38, 144, 221.
Bochovský a Žlutický Ha-
nauš 39.
Boněnov 196.
Bor 42, 43, 45, 46, 100,
108—110, 111, 112.
Borek 216.
Borri Alexander 29.
Boršengryn 60, 64—65.
z Boru 109.
z Božejova 194.
z Braitenbachu 230.
Bražec 39.
z Bratfence 40.
z Bredova 170, 196.

Breitenstein 61.
Brložec 220, 221.
Brod 195, 196.
z Brodu 195, 249.
z Bržín 205.
z Bržína 205.
Březina 175—177, 178.
Buben 158—161, 214, 228.
z Bubna 159, 164, 177, 249.
z Buče 127.
Budov 215.
z Budova 215.
z Bukova 83, 94, 175, 176,
240, 242.
z Bukové 119, 141, 145,
178, 230.
z Budějovic a Velešína Čeč
125.
Buksice 240, 241.
z Buksic 240.
Buquoy 98.
Burjan Ferdinand 38.
Burgstadl 174.
Bušovice 242.
Buštěhrad 91.
z Býkovic 107.
z Bystřice 144.

C.

Caltov 190, 195.
z Caltova 195.
Cebiv 58.
z Cedvic 38, 39, 62, 221.
z Cítova 208.
Clary 85.
Colerský 18.
de Collalto 134.
Collorodo 247.
Ctibohř 195.
Cuningberch 184.

Č.

Čáslav, vladyka 88.
Čečovice 112.
Čeminy 163.
z Čemín 163.
z Čenkova 165.
Černohaň 145.
Čert z Hořovic 139.
Červený Hrádek 248.
Česká Lom 136.
z Čítova 76, 83, 233.
Čichalov 39.
z Čichalova 40, 163, 165,

207, 225.
z Cívic 95, 228.

D.

Dalovice 174.
z Daltic 26, 191, 173.
Děpoltovice 174, 183.
z Dlouhévsí 83, 84, 87,
88, 217.
z Dobrohost 196.
z Dobrše 111.
Dolany 163, 164.
z Dolan 163.
z Dolic 106.
z Dolního Senfeldu 53, 55.
z Donína 47, 49, 73, 74, 76,
84, 98, 111, 233.
Doupov 246, 247.
z Doupova 74, 78, 97, 213,
214 231, 241, 246, 247.
z Drahenic 94, 95,
z Drahobuze 86, 233.
Drahonice 231.
z Drahovic 97, 98.
Dresvic Oldřich 106.
Drštka 80—83.
z Drštky 82.
z Držkovic 230.
z Duban 87.
z Dubňan 69.
z Dubé 43, 214, 230.
z Dubného 111.
Dubnice 241.
Dvorec 80—83.
z Dvorce 82.

E.

z Erben 215.
z Eberka 243.
z Ebrnic 136, 227.
z Egrberka 229.
Eisenberk 91.
z Ejpovic 237.
z Eistebna 165.
z Elstrberka 83—84, 175,
187, 188, 195, 196, 207,
208.
z Endern 186.
z Engelflussu 83, 86, 87.
Engelken 121.
z Engern 220.
Engelsburg viz Andělská
hora.
Epovice 236.
z Erzberka 228.

F.

z Failče 65.
Falstein 56.
Falknov 151, 154—157.
z Falknova 154.
z Felzu 35, 38, 183.
z Fictum 29, 34, 98.
Focinger 106.
z Fojcperka 196.
Forejtár 29.
Forsterové 185.
Fras 65.
Frencl Václav 182.
Frenclm Jakubův z Prahy
7.
Frenclm Loketský 30.
Fros 106.
z Frumšteina 52, 195, 196,
205, 223, 226.
z Frydlantu 6.
Funkstein 98.
z Fuserka 52, 76, 228.

G.

z Gleichen 150.
z Gleisentalu 1.
z Globen 157, 170, 186,
199.
z Götzen 110.
z Grefenberka 121.
Grynlas 29.
z Gryspachu 80, 82, 93, 94,
114—117, 194—204.
Gutštejn 47, 49, 50—53, 56
z Gutšteina 52, 56, 62, 88,
102, 103, 109, 114, 123,
132, 135, 139, 141, 159,
160, 162—164, 185, 194,
165, 203—205, 211, 221,
227—230.

H.

z Habsperka 107.
Hamous 249.
z Haimhauzu 196.
Hanovec 57.
z Harnachu 240.
Hartenštejn 34, 35, 37—39,
61, 120, 144, 150, 219.
z Hartigu 183.
Hasištejn 60.
z Haugvic 231.
Haunstein 96—98, 173,
190, 195.

Hausberg 179.
 z Hazemburka 8, 32, 33, 147.
 z Hedčan 90.
 z Heimfeldu 87, 177, 240.
 z Heinsfeldu 58.
 z Heissenšteina 41, 49, 56, 134.
 Hernberk 104.
 Herstošice 39.
 z Herstošic 39.
 Hertenberg 20, 22, 23, 27, 47, 166—170, 180, 185.
 z Hertenberka 30, 65, 86, 106, 157, 167, 214.
 Hertlová 30.
 Hildebrandtové 111.
 Himlštejn 97.
 Hladový mlýn 37.
 z Hlažovic 107.
 z Hlohova 87.
 Hluboká 9.
 z Hodusic 239, 240.
 z Hohenlohe 171.
 z Hochštetu 196.
 z Hojnestu 107, 164, 205.
 z Holíč, z Lažan (Šlikové) 17, 21—26, 29, 32, 33, 35, 39, 46, 47, 52, 98, 140, 141, 148, 150, 151, 155, 168, 170, 171, 173, 174, 180, 182, 183, 185, 190—193, 195—198, 201, 205, 208, 215, 231, 247.
 Homberk hrad 75, 76.
 z Homberka 75, 76, 78.
 Homole 126.
 Hořemyslice 242.
 z Hořemyslic 242.
 z Hořešovic 111, 112.
 z Hornčelsu 95.
 z Hořevce 195.
 z Hořovic 83, 139.
 z Horšteina 228.
 z Horšova 101.
 z Horušan 57.
 Hostomice 6.
 z Hostouně 112.
 z Hozlaur 145.
 Hozlaur 173.
 Hraběšic 231.
 Hrabšicové 146.
 Hradce 234.
 z Hradce 234.
 Hradecko 126.
 Hrádek 79, 134, 205, 209, 214 (u Valče), 236—237 (u Ejpovic), 239—240, 250.
 Hrádek Červený 240.
 Hrádek Probořský 209, 211.
 z Hrádku 39, 58, 73, 74, 112, 123, 125—127, 134, 135, 163, 164, 211, 217, 222—224, 227, 231, 233, 234, 240.
 z Hradiště 112, 227.
 Hradištko 126.
 z Hradišťan 229.
 z Hracholusk 240.
 Hrdibor 135.
 z Hrobčice 38, 120, 121, 144, 145, 176.
 Hroznatové 79.
 Hroznečín 168.
 Hřešihlavy 95.
 ze Hřešihlav 95.
 ze Hřivic 145.
 Huler 60.

Hynck, kníže Minsterber-
 ský 33.

Ch.

ze Chcebuze 39, 40, 174, 231.
 Chlumek 30.
 z Chockova 117.
 Chodov Horní 30.
 Chodov Dolní 30.
 Chodová Planá 194, 196.
 Chotěšov 164.
 Chotíkov 240.
 z Chotíkova 87.
 Cbrančovice 228.
 Chrást 91, 236, 241.
 z Chrástu 95, 127, 178, 214, 236, 240, 241, 249.
 Chřínov 195.
 ze Chřínova 195.
 z Chuděnic 36, 79, 83, 95, 111, 112, 141, 163, 165, 175, 177, 183, 205, 227, 243.
 z Chylic 216.
 z Chýnova 176, 178.
 Chýše 229—230, 231.
 z Chyš 229.

I.

z Illburka 20—22, 97, 154, 155.

J.

z Jablon 127.
 Jablonné 231.
 z Jablonného 231.
 Jáchymovský hrad 197—199.
 Janov 234.
 z Janovic 160, 176.
 z Jäthensteina 249.
 Javor 88.
 z Javorova 87, 88.
 Jeřeň 214.
 z Jeřně 159, 214.
 Jevičko 100.
 Jindřichovice 170, 186.
 z Jindřichovic 234.
 Jivjany 112.
 z Jivjan 10, 112.
 z Jonu 174.

K.

Kacengryn 186.
 Kaceřov 113—117, 125, 126.
 z Kadova 88, 243.
 Kager 186.
 Kalec 145.
 z Kalsdorfu 29.
 Kamenný 240.
 z Kamenné hory 139, 205, 210, 211, 221, 229.
 Kamýk hořejší 88.
 z Kamýka 88.
 z Karlovic 198.
 Karlsfried 90.
 Karlskron 68.
 Karlšperk 46, 66.
 Kaufunk Hynce 97.
 z Kečova 107, 136, 194.
 Kirchenbirk 186.
 z Kladrubec 111.
 z Klary 214.
 z Klatov 112.

z Klebelsberka 214.
 z Klenového 73, 76, 160, 176, 177, 178, 234, 236, 241, 249.
 Klenovice 127.
 z Klenovic 127.
 z Klínšteina 191.
 Kloben 157.
 Kněnice 39.
 Kobrshan Štěpán 97.
 z Kocova 164, 194, 196, 203.
 Kočov 98, 117, 191, 192, 194, 195.
 Kojata Albert 39.
 Kojata Hrabišic 55.
 Kokašice 57.
 z Kokořova 69, 74, 77—79, 84, 86, 88, 111, 127, 141, 176, 191, 205, 209, 223—225, 227, 228, 249.
 z Koldic 167.
 z Kolkreitu 94.
 Kololova Anna 39.
 z Kolovrat 19, 29, 38, 39, 55, 90, 91, 111, 114, 119, 123, 141, 147, 163, 177, 208, 209, 214, 215, 219, 230, 231, 246, 247.

Kornberk 162—163.
 z Kornberka 162.
 z Kostelce 6.
 Kostenpír Fencel 136.
 Kostomlaty 32.
 Kostrčany 214—215.
 z Kovaně Anna 114.
 Kozel 70.
 Kozí 160.
 Kozlov 40.
 z Kozlova (?) 40.
 z Kračina 112, 230.
 z Krajku 47.
 Krajt 196.
 Kralovice 126.
 z Kralovic 102, 204, 246.
 Kramolín Dolní 196.
 z Kranichšteina 58, 240.
 Krasikov 41—49, 56—58, 109, 144.
 z Krasikova 83, 100, 101.
 Kraslice 47, 179—180.
 z Krásného dvora 57.
 Krašov 90, 91, 114, 118—121, 144, 176.
 z Krašova 52.
 z Krašovic 52, 119, 122, 124, 126—127, 228.
 z Kratic Mikuláš 112.
 z Kroppau 174.
 Krotensee 65.
 Krsov 58.
 z Krsova 58.
 Křimice 224, 246.
 z Křimic Točník 112, 225, 237, 244, 245.
 Křivoklát 150.
 z Kvestenberka 152, 153.
 z Kvičovic 78, 87.
 z Khünburka 79.
 z Kumpolce 107.
 Kunčín hrádek 239.
 Kunovice 224.
 z Kunratic 245.
 Kupferberk 98.
 z Kuppervaldu 177.
 Kyjov 124, 248—249.
 Kynšperk 26, 32, 34, 47, 180, 184—186, 207, 230.
 z Kynšperka 30, 65, 184, 185.

Kynžvart 13, 47, 56, 59—63, 65, 103, 107, 150, 204, 219.
 z Kynžvartu 60, 64, 102, 157.
 Kysible 39.

L.

z Landšperka 190.
 z Landšteina 119, 120.
 Lazurová hora 196.
 z Lažan 94.
 Ledeburové 94.
 z Leisneku 98, 213, 246.
 z Leitřtorfu 29, 204, 205.
 Lestkov 42, 43, 45, 46, 57, z Lestkova 57, 76.
 Letkov 216, 242, 243.
 z Letkova 242, 243.
 Leuchtenberský Jan 60.
 z Levenšteina a Wertheima 49.
 Ležky 230.
 Lhotka 88, 95, 107.
 ze Lhoty 82—83, 121, 177.
 Liběšov 221.
 z Libětic 58.
 Libkovice 214.
 Liblín 89—94, 117, 121.
 Libosvar 112.
 Libštejn 89—94, 90, 114, 117, 119, 125, 236, 241.
 z Lidlova 14.
 z Lichtenburka 18.
 z Lichtenšteina 195.
 z Lipého 100.
 Lipnice 29.
 Lipno 165.
 z Lipna 165, 228.
 z Lípy 110.
 Líšina 234.
 Liškový hrad 88.
 Lišfany 164, 165.
 Litice 232—234.
 z Litic 72, 87, 177, 233, 243.
 z Lobenšteina 40.
 z Lobkovic 9, 14, 34, 38, 39, 94, 103, 104, 111, 198, 208, 211, 213, 214, 220, 227, 230, 231, 245.
 Lochoťín 239.
 z Lochovic 57.
 Loket 15—19, 151, 154, 155, 157, 167, 168, 185, 200, 201.
 z Lokte 190.
 Lom 57, 107, 136, 223.
 z Lomu 136.
 Lopata hrad 70—74, 78, 87.
 Lopatští páni 70, 72—74.
 z Losintálu 105.
 Losumberk 81.
 z Löwenšteina 56, 110.
 Luhov 164, 165.
 Luka 215.
 Lukavice 107.
 z Lukova 112.
 z Lützova 247.
 Lvík 135.
 ze Lvovic 14.

M.

Malešík Janek 20, 32, 167, 168, 184.
 Malesice 248—249.
 z Malesic 248.

z Malešic 135.
z Malevic 136.
z Malonic 112.
Malše 247.
Malšín 205.
z Malšína 205.
Malý Bor 194.
Maňetina 143—145, 176.
z Mangoltu 173.
Martice 39.
z Martic 39, 40, 46.
z Martinic 14.
z Mařin 203.
Měčín 194.
z Megova 141.
z Mělnic 107.
z Mělnice 178.
z Merklína 111, 112.
Mertlín 157.
z Meternichu 63, 185.
z Metelska 101, 102, 112.
Metsch Kunrát 179.
z Michnic 86.
z Miletic 240.
z Milevska 219.
Mílikov 65.
Mírešovská 39.
Mírošov 80—83, 84, 117.
z Miřetic 164, 165, 220,
221, 249.
Mřířkov 194.
Miseroniové 121.
Mítov 88.
z Mitrovic 82, 83, 84, 85.
Mitrvald 239.
z Mitrvaldu 239.
Mlýňany 211.
Mnichov 29.
z Modřejovic Dobeš 69,
111.
z Morenfelsu 249.
Most 9.
z Mostišť 95.
Mostov 186.
Muckov 111.
Mydlná 87—88.
z Mydlné 87.
Mydlovary 135.
z Mynychhofu 186.
Myší ves 240.
Myší hora 250.
Myší Újezd 242.

N.

Nahořečice 231.
z Namedy 105.
z Nasile 201.
Nebřlov 79, 86, 87.
z Nebřlova 86, 112.
Nedražice 112.
Nečtiny 117, 194, 202-205,
209.
z Nečtin 159, 162, 203, 205,
207, 211, 233, 240.
Nejdek 22, 35, 168, 170,
181—183.
z Nejdeka 30.
z Nejperka 195.
Nekmří 227.
z Nekmří 84, 227.
Německá Lom 106.
z Nemyšle 145.
z Něšova 58, 127.
Netřeby 131.
Nětunice 86, 87, 164.
Nevděk 206.
Nevěstice 87.
z Nesvěstice 87.

z Nostic 29, 157, 170, 180,
185, 186, 192, 247.
Nothaftové 60, 154.
Nová ves 196.
Nové Sedliště 104, 107.
Nové Sedlo 29.
Nový Hartenstein 38.
Nový hrad 9, 110, 176,
179, 207.
z Nučic 216.

O.

z Ocelovice 214.
Očín 58.
z Očína 58, 222.
Oldřichov 106.
Oleš 111, 112, 209.
z Olše 111.
Opočno 55.
z Oračova 195, 211.
Orlík 47, 60.
z Ortemburga 102.
Ořehledy 88.
z Ořecha 8.
Osek 121, 145, 176, 178,
219.
z Oseka 8, 9, 32, 38, 39,
60, 144, 147, 171, 206,
207, 210, 213—215, 219,
221, 229, 242.
Ošelín 136.
z Osova 95, 106.
z Ostradovic 112.
z Ostroměče 111.
Ostrov 119.
Ostrov 23, 98, 171—173,
178, 197, 220.
Ostrý 91.
Osvračín 131.
z Osvračina 81—82.
z Otěšic 106, 107, 164, 196.
Otín 190, 195.
z Otova 233.
Otovice 174.
z Otovic 200.

P.

z Paběnic 136.
z Pacova 217.
Pakoslav 135, 136.
z Palic 29, 106.
z Pavlovic 237.
Perglas 157.
z Perglasu 106, 157, 186,
195, 231.
z Perkenšteina 164.
Permesgryn 173.
Pernartice 111.
Pernolec 106.
z Pernolce 106.
Perštein 98.
Petršpurk 102, 230.
Pichlperk 157.
z Pírku 234
z Pisnice 169.
Planá 98, 103, 106, 187
až 194, 196.
z Plané 187, 195, 241.
Planknárové 185.
z Plavna 26, 34, 38, 39,
44, 57, 60, 61, 64, 65,
97, 147—150, 179, 180,
208, 211, 214, 220.
z Plešnic 86, 121, 126, 161,
163, 164
Plewný Újezd 228.
z Plevného Újezda 228.

Plik Kunrát 181, 182.
Plikenštejn 157.
z Plikenšteina 157.
z Ploškovic 88.
z Plumentálu 112.
z Pnětluk 131, 210.
Podmoky 126.
z Podmokl 126.
z Podolí 94.
Pochlovice 186.
Pokonice 87, 217.
z Pokonic 87, 217.
Polák Petr 112.
z Polomě 39.
Pop Hanuš 185.
della Porta Jeroným 106.
z Portic 96.
Fořejov 106, 195.
Poříčí 87, 88.
Poseč 220, 221.
Pöttingové 141.
Potštejn 244.
z Potšteina 233.
Potzinger 106.
z Poutnova 240, 248.
Preitenštejn 202—205.
Preisnar Hilbrant 173.
Přemilovice 174.
z Přestavlk 161, 163, 196,
234, 240, 250.
Prohoř 209, 211.
z Prohoře 211.
Prolhofer Sebastian 215.
z Prostého 84.
z Prostiboře 58, 114, 126,
127, 163, 245.
Protiva 112.
Protivec 230.
z Protivce 230.
Přichovice 58.
z Přichovic 94, 121, 136,
164, 165, 176, 177, 247.
Přimda 1—14, 42, 43, 100,
111, 133.
Přívěčice 177, 178.
z Přívětic 177.
z Purkerštorfu 39, 215.
z Pušperka 87, 100, 123,
228.
Pytlíkov 6, 13.

R

z Rabic 28, 174.
Rabštejn 13, 39, 52, 56,
68, 137—142, 231.
z Rabšteina 39, 62, 103,
120, 125, 126, 138, 139,
150, 155, 160, 167, 171,
172, 180, 190, 194, 196,
204, 211, 223, 229, 242,
245.
Racov 111, 112.
z Racova 111.
z Račina 205, 221, 243.
Radešovská hora 174.
Radkovic Mikuláš 88.
Radnice 177.
Radyně 66—69, 78.
z Radyně 68.
Rachové 29, 107.
z Raicenšteina 111.
z Rakové 69, 82, 87, 88.
Ratiboř 39.
z Ratiboře 40.
Ratmír 109—111.
Rausengrunerové 29.
z Rebersreutu 196.
z Regeru 183.
z Rechenberka 104.
z Reichenšteina 106, 107.
z Reitenbachu 179.
z Renšperka a z Držkovic
120, 230.
z Rezelfeldu 40.
Rodisberg 174.
Rochlovec Jan 178.
Rokycany 216—218.
z Ronova 144.
z Ronšperka 81, 107.
z Rorsdorfu 86.
z Rosenberka 61.
z Roudné 228, 237, 241,
242.
z Roupova 84, 87, 88, 123,
145, 163, 191, 234.
Rous Jindřich 147.
Rovný 92.
Rozvadov 127.
z Rozvadova 127.
z Rozelfeldu 214.
z Rožďalovic 112.
z Rožemberka 8, 44—46,
87.
z Rožmitála 10, 46, 74, 82,
83, 94, 117, 218.
z Rugehensenšteina 173.
z Ryžemberka 8, 100, 144,
233.

Ř.

z Řeneč 95, 112.
Řepany 231.
z Řepan 231.
z Resanic 73.
z Řičan 82, 106, 127, 164,
178, 234, 245, 250, 288.
z Řisutě Oldřich 87.

S.

ze Saleku 120.
ze Sebenic 240.
z Sebuzína 106.
ze Sedčic 214, 215
Sedlec 18, 77.
ze Sedlce 19, 69.
Sedliště Staré 107, 191.
ze Sedliště 101.
Sedlo 154, 157.
ze Seberka 100.
ze Seinsheimu 147, 148.
Sejc 19.
ze Selchengrabu 231.
z Schellengrabu 214.
Schönbornové 227.
Schwanberg 42.
z Simsdorfu 27, 185.
ze Singendorfu 134, 192,
227.
ze Skály 43.
Skalka 78.
Skomešno 178.
Skupca 58.
Skiřín 43, 111.
ze Skiřína 6, 42.
z Slatiny 58, 175, 249.
Slavice 135.
ze Slavic 127, 135, 222,
227.
Slavkov 150, 151, 156.
ze Slivna 18.
Smědčice 40.
z Snopoušov 112.
ze Sobětic 131.
z Solmsu 141.
Souměř 111.

Spálené Poříčí 83—85, 175, 217.
 Sponsel 29.
 Stadion Jiří 56.
 Stará hora 88.
 Stará Role 174.
 Starý zámek 186.
 Starý zámček 136.
 Strašický hrad 78.
 Stráž 7, 9, 10, 11, 12.
 Štřapole 242.
 Strhaře 230.
 ze Strhaře 39, 136, 230.
 z Strochovic 125, 127.
 ze Strojetic 58, 231, 244, 245, 246.
 ze Stropčic 196, 215.
 Strýčkov 117.
 Stříbrný Jan a Mikuláš 95.
 Sulek 134.
 z Sulevic 231.
 Sulislav 18, 249, 250.
 ze Sulova 178.
 ze Svárova 88, 85—87, 178, 248.
 ze Svatého pole 84.
 ze Svinavy 39.
 ze Svinář 68, 175, 187.
 Svinná 95.
 ze Svinné 95, 248.
 Svojšíň 136.
 ze Svojšína 73, 130, 131, 136.

Š

z Šanova 58, 145, 214.
 z Šarfenšteina 183.
 Šebíkov 126.
 z Šebíkova 126.
 Šelemberk 106.
 Šempach tvrz 47.
 ze Šenaut 111, 112.
 ze Šenfelda 179, 180.
 z Šenraitu 88, 126, 221, 243.
 Šentingár Filip 185.
 Šilink Kašpar 194.
 z Širntynku 107, 136, 196, 228, 249.
 z Šoberova 107.
 Šompach 26, 168—170, 180, 185.
 Šomprun 107.
 Šomwald 107.
 Šonfeld 150.
 Šonlind 170, 186.
 Šonštetářové 107.
 ze Šontalu 131, 135, 227, 228.
 z Špandkova 111.
 ze Špicperka 183.
 ze Šreibstorfu 40.
 Štáhlavy tvrz 72, 77—79, 204, 209.
 z Štáhlav 72, 78, 88, 236, 237.
 Štáhlavce 87.
 ze Štampachu 33, 34, 94, 157, 167, 174, 185, 186, 208, 213, 214, 215, 240, 248.
 Štanhof 186.

Štaremberk 49.
 ze Štarnberka 134.
 Štědrá 60, 209—211, 221.
 ze Štědré 8, 9, 210.
 Štědrý Hrádek 210, 211.
 Štěnovice 44, 217, 243.
 ze Štěnovic 243.
 ze Šternberka 62, 69, 103, 136 148, 173, 175, 177, 178 183, 187, 207.
 ze Štensdorfu 38, 39, 40, 174, 186, 215, 221.
 Štipoklasy 127.
 Štokov 196.
 ze Štokova 196.
 Šumberk 98.
 z Šumberka 97, 98, 172, 180 183, 210.
 ze Švamberka 2, 3, 10, 11—14, 38, 41—49, 56 až 58, 60—62, 73, 83, 100—102, 107—111, 114, 119, 123, 126, 131—135, 140, 141, 144, 149, 162, 170, 174, 175, 180, 185, 193, 195, 196, 210, 217, 218, 219, 227, 235, 236, 242, 245.
 ze Švarcenberka 23, 173, 220.
 ze Švihova 119.

T.

z Tachlovic 97.
 Tachov 99—105, 195, 196, 204.
 z Tamfeldu 215, 231.
 z Tannberka 182.
 Tanzboden 136.
 z Tatinné 228.
 z Taubenreitu Kryštof 98.
 Tebisberg 174.
 z Tejna 221.
 Telč 40.
 Těnovice 83, 178.
 z Terešova 69, 114, 191.
 z Tetova 182.
 Tisova 107.
 z Tisové 107, 112, 196.
 Tísta 8.
 Tlucná 245.
 Točňnský 119, 139, 147.
 Tosta Neithart 179.
 Toužim 219—221.
 z Trautenberka 106, 107, 195, 196.
 z Traychlova 86.
 z Treuenfelsu 24, 163.
 Trnová 107.
 Trost 154.
 Trpisty 134, 135.
 z Trpist 216.
 Trstenice 196.
 Trubec 112.
 z Trubec 112.
 z Trycle 239.
 Třebobuz 165.
 Třebel 131—134.
 ze Třebel 6, 131.
 z Třebouně 164.
 Třídvoří 106.
 Tunklsberk 247.

z Tupadl 240, 242, 243.
 Tvrziště 126.
 z Týnce 106, 163, 164, 238, 239.
 Týnec 189, 190, 195, 196, 238, 239.
 Týniště 209, 215.
 Typlskryn 174.
 Týřov 130.

U.

Údrč 39, 220.
 z Údrče 39, 145, 215, 231.
 Újezd 228, 240.
 z Újezda 240, 249.
 z Újezdce 111.
 Úlice 164.
 Úněšov 126—127, 135, 227.
 z Úněšova 231.
 Únětice 95.
 Ušava 106.
 z Ušavy 106, 107.
 z Utenhofu 40, 221.

V.

z Vacinova 141, 231.
 Vahaneč 39.
 z Vahanče páni 39, 95.
 Valeč 212—214.
 z Valče 213.
 z Valdeka 6, 18, 19, 211.
 z Valdova 170.
 z Valdšteina 69, 79, 91, 93, 94, 114, 123, 141, 163, 214, 236.
 Valhof 168.
 Valhofen 170.
 Vakov 211.
 Varmer Martin 38.
 z Vartenberka 144.
 Vary 200—201.
 z Vařin 175, 177, 178, 216.
 Vařiny 177, 178.
 z Vejdy 97.
 Vejprnice 245.
 z Vejprnic 86.
 Velechov 96, 171, 173, 174.
 Verdugo Vilém 247.
 Věrušičky 215.
 Veselá 88.
 z Veselé 88.
 Veselov 39.
 z Vetlé 175, 205.
 Věžka 235.
 Vchýnská Salomena 185.
 ze Vchynic 186.
 Vicemil 39.
 Vidice 112, 194.
 z Vidršperka 107, 111, 164, 165, 172, 173, 174.
 Vildštejn 95, 184, 216, 217.
 z Vilhartic 100.
 z Vinařic 84, 163.
 Vinkler 96, 154.
 Vitovice 111.
 Vintřín 19.
 z Vintřberka 176.
 Vladoňice 230, 231.
 Vlkošov 205, 209.
 z Vlkošova 205, 221.
 Vlkyš 164, 205.

Vochov 160, 228, 240, 245.
 Vojkovice 174.
 Volfart 184.
 Volfštejn 128—130.
 z Volfšteinu 111, 130, 131, 132, 159, 160, 195.
 z Vrabí 85.
 Vranov 100, 250.
 z Vřesovic 32, 46, 97, 123, 163, 207, 208, 210, 211, 219, 221, 224.
 z Vrtby 49, 52, 56, 58, 82, 124—125, 127, 209, 227, 228, 240, 244, 248.
 ze Všeradic 84.
 Všeruby 222—225, 228.
 ze Všerub 222.
 z Vunšovic 106.
 z Vydžina 95, 106, 196.
 Výrov 247.
 z Výsokého 84.
 Výškov 195.
 z Výškova 195.

W.

z Wagramu 199.
 z Wallisu 174.
 z Westfalen 220.
 Windischgraez 105.
 Witingreut 106.
 Wurmbrandové 94, 95.

Z.

Zádub 58, 135.
 z Záduba 58.
 Záhoří 39.
 ze Zahrádky 73, 217.
 Zakšov 247.
 ze Zákšova 10, 106, 107, 164, 191, 247.
 Zámek 250.
 Zelená hora 103.
 ze Zlovědic 95.
 Zmrzlík 44.
 Zruč 236.
 Zvíkov 46, 47, 249.
 ze Zvíkova 249.
 Zvíkovec 91, 249.
 ze Zvířetic 144.

Ž.

Žakava 87.
 ze Žakavy 87, 112.
 ze Žampachu 83.
 Žďár 112, 121, 247.
 ze Žďárova 246, 247.
 z Žeberka 182, 188, 189, 190, 208.
 Žebrák 119, 139, 147.
 Železnice 125.
 ze Železnic 125.
 ze Žiberka 196, 226.
 z Žichlic 164.
 Žíkov 117.
 ze Žinkov 6.
 Žitín 176.
 ze Žlímic 94.
 Žlutice 211, 215, 224.
 ze Žlutic 188, 211.
 Žlutické hrady 206—209.



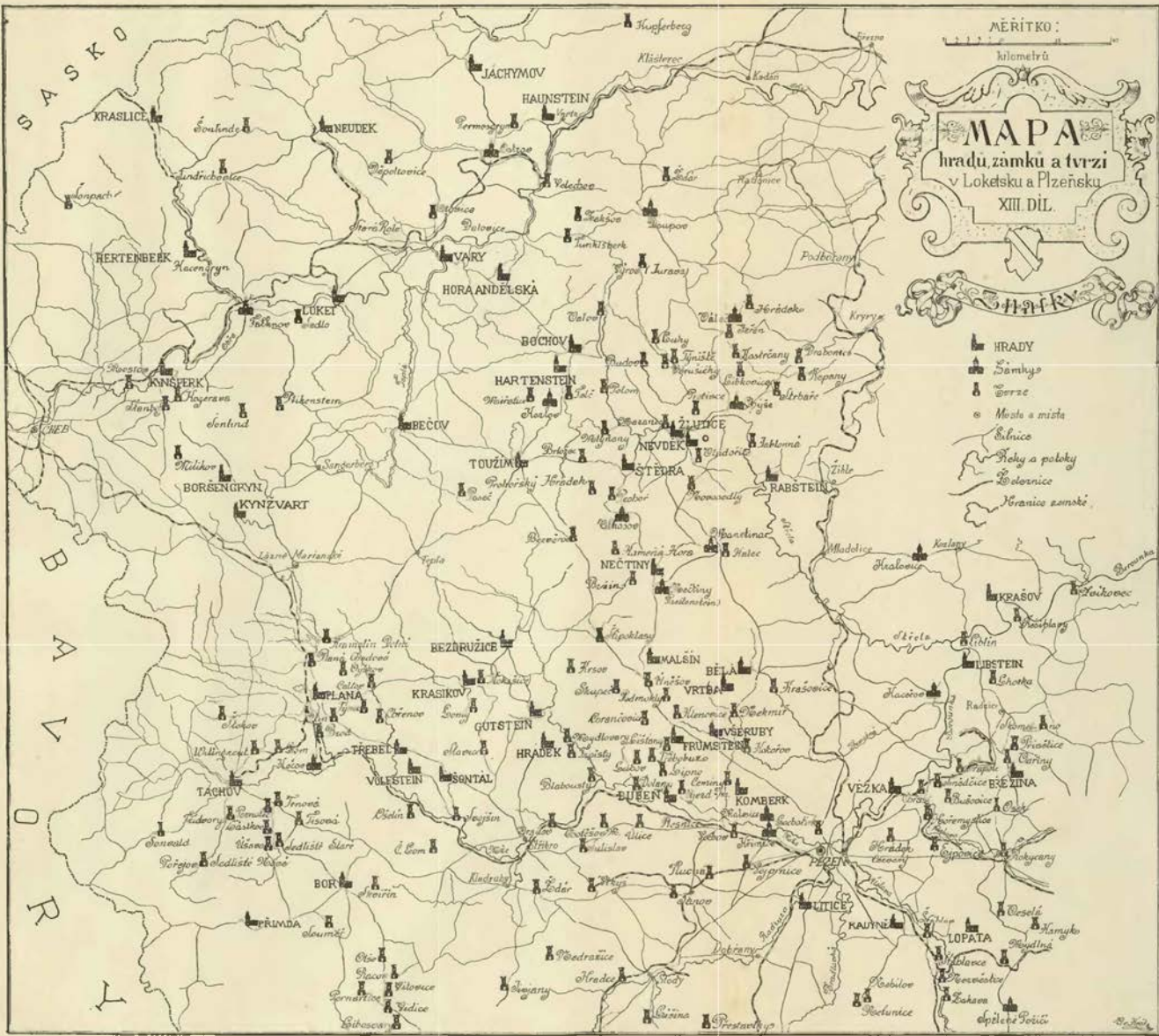

Příloha k XIII. dílu „Hradů, zámků a tvrzí království českého“.

Kreslil V. Král z Dobré Vody.