

HRADY  
ZÁMKY A TVRZE  
KRÁLOVSTVÍ ČESKÉHO.

POPISUJE

AUGUST SEDLÁČEK,

C. K. KONSERVÁTOR A GYMNASIJNÍ PROFESSOR.

ILLUSTRUJÍ

BRATŘÍ LIEBSCHEROVÉ A V. KRÁL Z DOBRÉVODY.

DÍL DEVÁTÝ.



V PRAZE

TISKEM A NÁKLADEM KNIHTISKÁRNY FRANTIŠKA ŠIMÁČKA.

1893.

DOMAŽLICKO A KLATOVSKO.

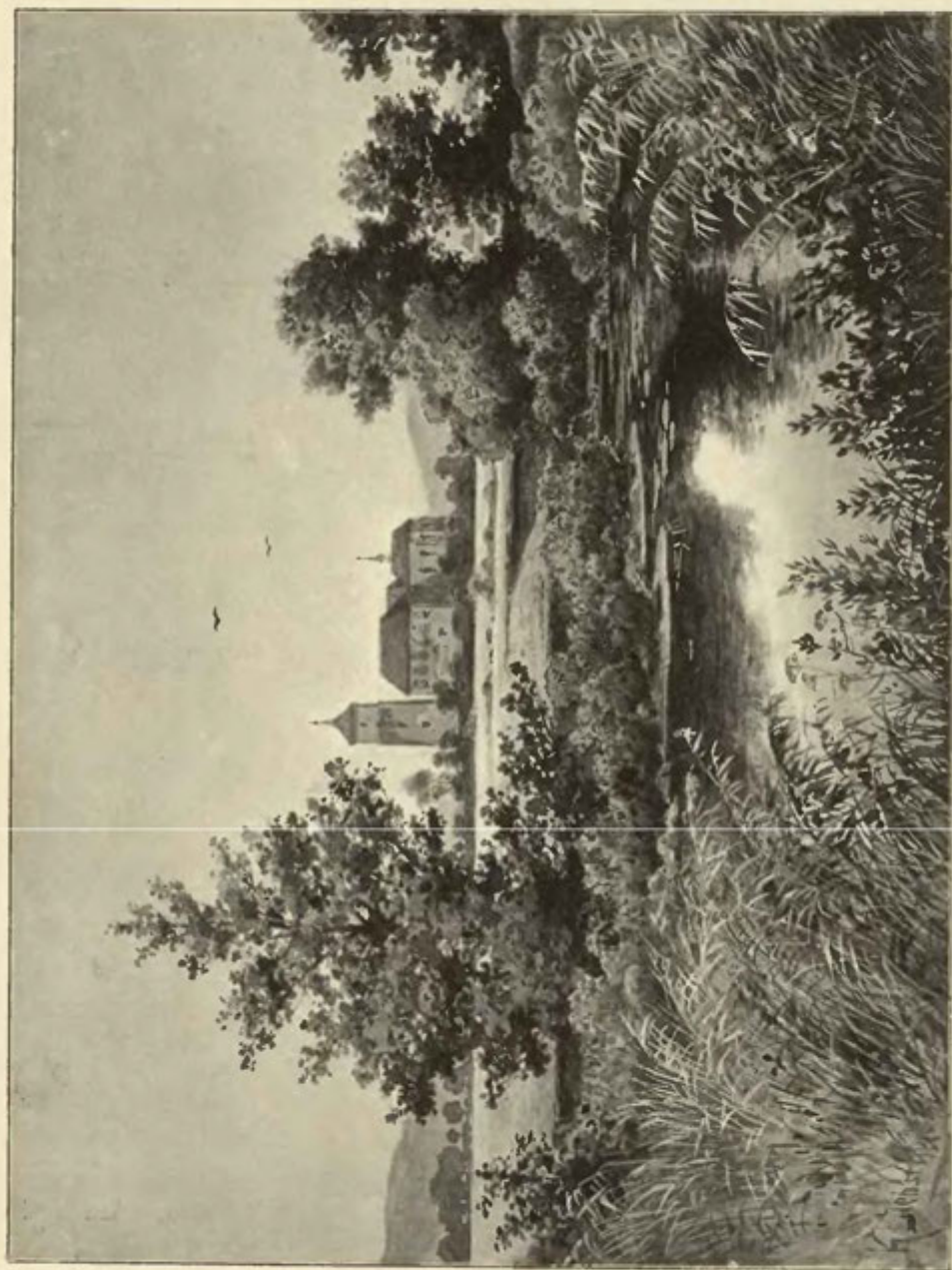

Švihov.

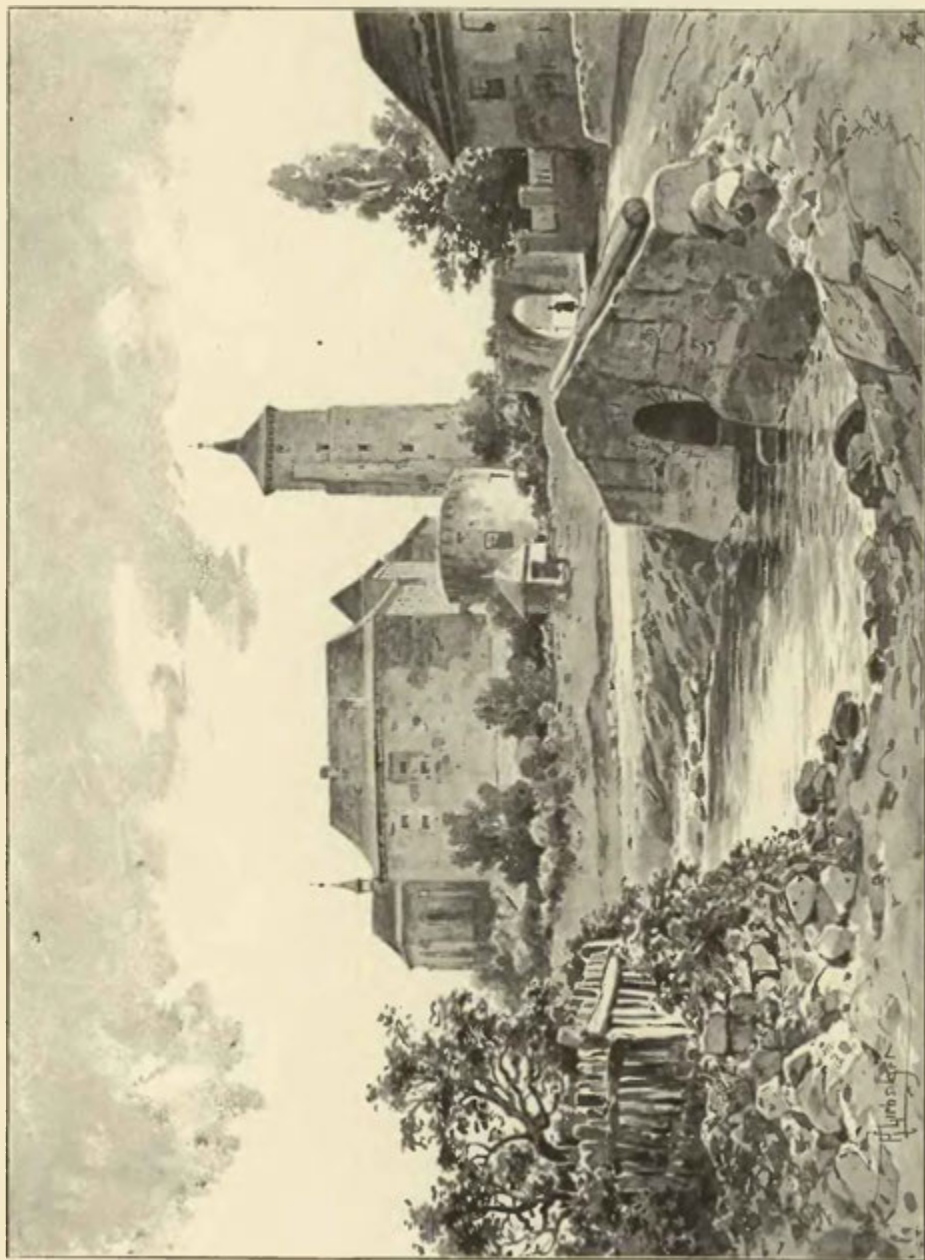

Švihov od severní strany.

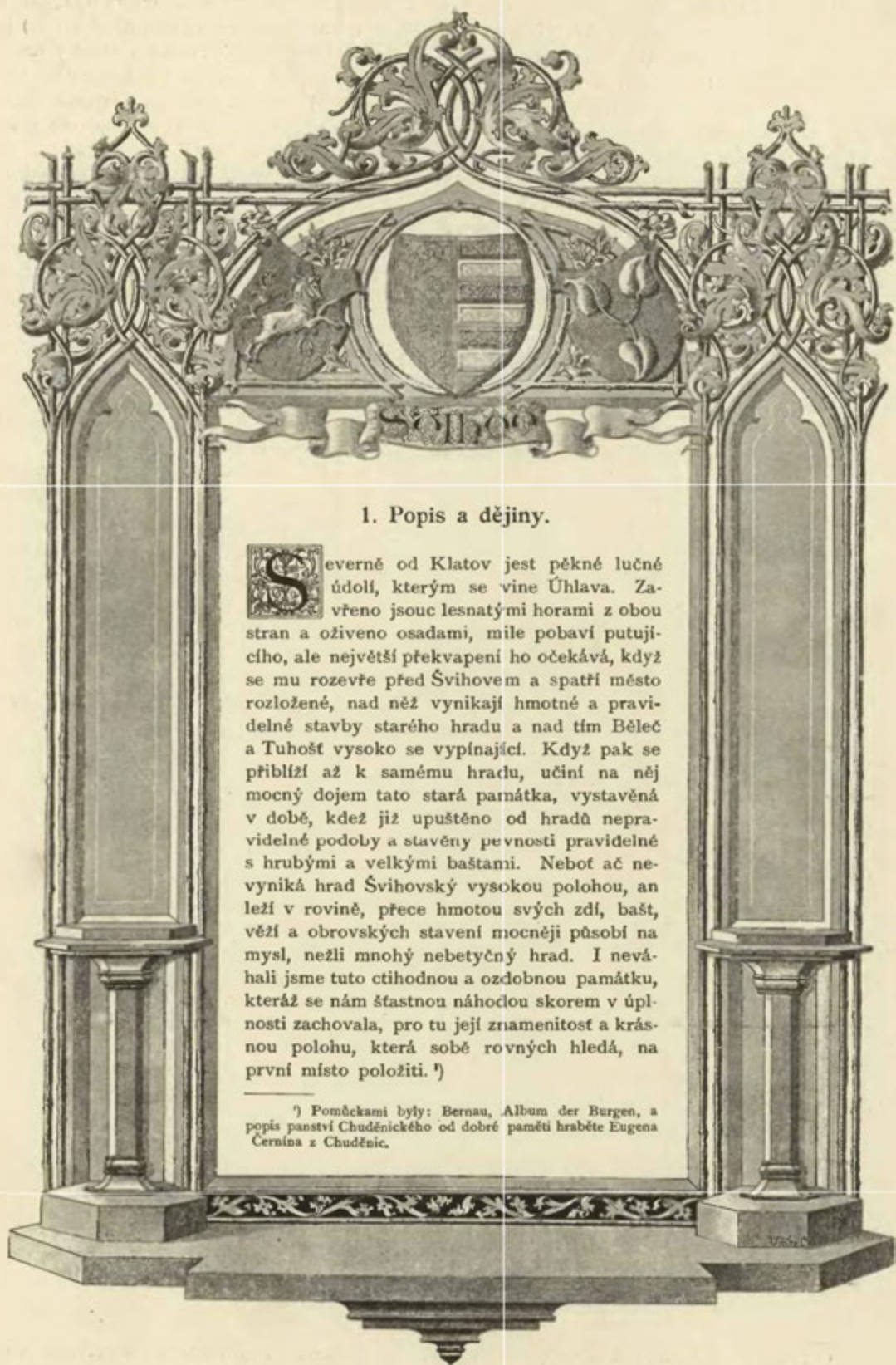

### 1. Popis a dějiny.

**S**everně od Klatov jest pěkné lučné údolí, kterým se vine Úhlava. Zavrženo jsouc lesnatými horami z obou stran a oživeno osadami, mile pobaví putujícího, ale největší překvapení ho očekává, když se mu rozevře před Švihovem a spatří město rozložené, nad nímž vynikají hmotné a pravidelné stavby starého hradu a nad tím Bělec a Tuhošť vysoko se vypínající. Když pak se přiblíží až k samému hradu, učiní na něj mocný dojem tato stará památka, vystavěná v době, kdež již upuštěno od hradů nepravidelné podoby a stavěny pevnosti pravidelné s hrubými a velkými baštami. Neboť ač nevyniká hrad Švihovský vysokou polohou, an leží v rovině, přece hmotou svých zdí, bašt, věží a obrovských stavení mocněji působí na mysl, nežli mnohý nebetyčný hrad. I neváhali jsme tuto ctihodnou a ozdobnou památku, kteráž se nám šťastnou náhodou skorem v úplnosti zachovala, pro tu její znamenitost a krásnou polohu, která sobě rovných hledá, na první místo položití.)

) Pomůckami byly: Bernau, Album der Burgen, a popis panství Chuděnického od dobré paměti hraběte Eugena Cernína z Chuděnic.

Zdělán jsa v době, kdy umění opevňovací velice pokročilo, byl velmi důmyslně opevněn, což bylo nutností při rovném jeho položení. Neboť předně bylo k němu městečko (nyní dolní město) jako podhradí příkopy a hradbami přihrazeno, pak byly z ostatních stran veliký rybník a močály hrad na třech stranách zavírajíce; nad to byl vnitřní zámek baštami dostatečně zpevněn a kolem celého hradu šla venkovská ohrada (z části na kraji předhradí, z části za hradem), sesílená několika pevnými baštami. Větší část toho zřme do dneška a jen opevnění za hradem sbořeno v 17. století až na nepatrné zbytky, a městské hradby zmizely docela.

Od mlýna Švihovského přijdeme po kamenném mostě k *přední bráně*, jejíž vjezd po starodávném způsobu ze štukové vysoko sklenut jest. Jak lze souditi z obrazu v kapli hradské a výslovného znění starých pamětí,<sup>1)</sup> vypínala se nad touto branou věž. Když se vejde do průjezdu, jest v pravo výklenek a v něm střílna a v té uvnitř jest zasazeno dřevo s průřezem asi 8 cm. širokým, avšak zvenčí jest obruba kamenná. Za starých dob bývalo pod průjezdem vězení. Branou vstoupíme do *předhradí* rozsáhlého, které zabírá západní polovici hradu. Větší jeho část jest prázdné místo nebo dvůr, kterému se *přední plac* říkávalo. Po jeho západním kraji táhne se v oblouku dlouhé stavení, již od dávných dob k hradbám proto přistavené, aby se tu všelijaké hospodářské příležitosti umístiti mohly. Vnitřní jeho způsobu ničím nevykuká nad obyčejná toho druhu stavení; tím zajímavější jest strana venkovská, která ráz hradeb udržela, jsouc sesílena několika baštami, které se v pamětech vězemi nazývají, poněvadž nad stavení vynikaly, kdežto nyní jsou s ním v rovnosti. Hned v pravo od brány jest zeď nahoře řadou střílen opatřená. Spatřuje se tu také otvor za naší paměti zazděný; před tím tu býval previt. Po ní následuje věž polookrouhlá a do vodního příkopu povydaná, v níž šafát svůj obyčt má; má nahoře dvě střílny a dole dvě nová okna, pro šafáče prolomená. Šafát tu má sklípek a při něm velikou, do hvězdy sklenutou světlici. Kus za tím následují za sebou dvě čtyřhranné věže nebo bašty, na nichž se buď starobylá okénka nebo střílny spatřují. Na jihozápadním rohu jest čtvrtá, velmi hrubá bašta, která má dole dvě střílny a nahoře dvě okénka hrubým štukovým obložená. Hned za ní je polookrouhlá věž, úplně pustá a rumem zasypaná, která se nazývala Kašperkou. Bývala někdy vysokou, avšak nyní stojí do druhého poschodí jen z části. V přízemí, kde bývalo vězení, spatřuje se toliko okrouhlá, v tesném kamení vytesaná díra; kosti lidské v ní nalezené svědčí o tom, že tu bylo tuhé vězení. Že však nebyla jen věznicí, nýbrž i potřebnou obranou hradu, dokazují střílny ve vyšší části umístěné, úzké a tesným kamením obložené. V dotčených dlouhých staveních bývaly, počnouc od brány, r. 1563 sladovna, spilka, pivovár (kde jest byt šafátův), dělnice, pekárna a konečně obročnice a troje konice. Pamětník jeden z r. 1734 viděl tu konice, sladovnu, pivovár, sýpku, kuchyni, chlévy a byty čelední. Hejtman prý měl byt a kancelář vedle brány a nad ní. Nyní jsou tu kromě bytů čeledních stáje a stodoly.

*Zadní hrad* zabírá východní část hradiště a jest pravidelně a úpravně do čtyř stran postaven. Opevnění jeho bylo takové, že již sám sebou bez předhradí za pevný a tvrdý hrad se pokládati mohl. Na všech čtyřech stranách zavřen byl hradbou, sesílenou čtyřmi baštami nestejně velikosti, a hleděl-li se k úhlům, i různým směrem z hradby vybíhajícími. Nad to bývala ještě opevnění venkovská, Hluboký, z obou stran vyzděný a vodou naplněný příkop dělil hrad od předhradí, tak že se z jednoho do druhého jen po zvoditém mostě přecházelo. Nyní jest příkop zasypan, avšak ještě zbyly napřed zdi, kterými byl vrouben, a u kamenného mostu dobře znáti, jak příkop šel. Za samým mostem vypíná se *velká věž*, mohutné a pevné stavení, 38 m. zvýší a při tom hlídka taková, že patřícímu z ní nic v údolí Úhlavy neušlo. Dva silní pilířové štukovým sesílení podpírají ji proti mostu. Kromě přízemí, v němž se nachází brána s průjezdem, obsahuje věž tato, jejíž rohy z dola až nahoru zavírají tesné kameny, pět pater nad sebou a tolikéž oken na dvou stranách. Okna v dolních patrech mají obruby tesné, řemeslného a pěkného díla, krásnou to staročeskou památku. Nejhořeji jsou okna na všechny čtyři strany, dole jen na dvě strany a uprostřed na tři. Brána bývala dvojitá, totiž vedle nynější brány got. sklenuté a prvotně jen pro jízdě určené byla také branka pro pěši, kteráž byla již za staré doby zazděna. Učiněno tak tuším, již okolo r. 1520 a vsazeno sem pak okénko s hrubými venří. Průjezd do kříže sklenutý, končící se na druhé straně také branou špičatou, opatřen jest podlé starého způsobu výklenkem, v němž čeládka službu v bráně mající odpočinouti si mohla. Jest v ní střílna, která šla dříve do parkánu a nyní jde do nových konic. Proti tomu na druhé straně jsou dvě též gotické, zazděné. Ve zdi od branky jest tento starý nápis:

Postea dolebunt meo  
Qui biberit merum postponendo verum

<sup>1)</sup> R. 1563: věže nad mostem od města a předního příkopu, skrze kterou brána do předhradí jest. Viz obr. na str. 3. a 7.

Quos dedit Urbanus — — — — — neci sub ordine sexto  
 Hoc enim adiciat si — — — — — hoc — — — — —  
 Ulrico veteri Nove domi — — — — —  
 Hoc impetrant cunctis — — — — —  
 Ob hoc fert laudem pisae Bohemus, ut anguem  
 Cordis deprimat, cum piscem manducare amat.  
 Pisas laudare decrevimus et reprobare,  
 Si inflativae cum squamate et nocitivae.  
 Squamis ablatis sunt pisae sanae satis.

Ze zlomkovitého tohoto nápisu jde na jevo, že je to chvála hrachu. Poslední řádky úplně takto vykládáme: „A proto Čech chválí hrách, aby hada v srdci utlačil, když se s postem blíží jedění ryb. Zůstali jsme na tom, hrách chváliti a zavrhovati jej tehda, je-li se slupkami a nadýmaje škodí. Hrách bez slupek zdraví dosti prospěje.“ V neúplných řádkách předchází upomínka na starou pověst, kterouž Balbín takto vypravuje: Jsa chlapcem slýchal jsem často od starších lidí, že Čechové jednou na papeži Římském vyžadovali odpustky, kdyby hrách jedli a potom se červeného vína napili, a také obdarování na to obdrželi. Vždycky se tomu smávali a každý přál Čechům štěstí, že snadným způsobem při víně více vymohli, nežli jiní křesťané namáhajíce se sotva obdrželi. Dlouhý čas jsem nemohl příčinu té pověsti vyzpytovat; konečně jsem našel starý rukopis, v němž příčina těchto odpustků vyložena byla. Při starodávných kvasích často se zběhly po opilství vraždy, poněvadž byla mysl lidu nepoddajná a snadno rozdrážděna. Obyčejně se stávalo tak, když od stolu vstavše, ještě stojíce si připjeli. Proto vymyslíl si Oldřich z Hradce nový způsob, aby dlouhé pití přestalo. Aby totiž stojíce nepopjeli, povstal na konci jídla, když již hrách, poslední jídlo po způsobu staročeském, byl sněden, hospodář a připil svému nejlepšímu hosti červeného vína na památku umučení Páně, tento připil týmž způsobem třetímu, třetí čtvrtému a tak pořád, až pohár byl obešel po stole. Pak se vstalo a nic se již nepilo. To začal Oldřich a jiní ho napodobovali. Spisovatel pak dotčeného rukopisu končí takto: Kdo (rozuměj jen Čech) pije čisté víno po hrachu, obdrží, jak pokládám za pravdu, 40 dní odpustků. To dal Urban papež řečený čtvrtý Oldřichovi starému z Hradce, jenž byl pánem vznešeným.)

O braně vypravuje starý pamětník z roku 1734, jak pěkně akusticky byla stavěna. Postaví-li prý se někdo na jednu stranu a mluví-li šeptem a tiše do obruby, slyší ho člověk na druhé straně, který ucho své blízko k obrubě nahne. Nad branou zvenčí býval snad erb zasazen anebo nějaká tabule, po jejímž vylomení se tu prázdné místo spatřuje. Za těch dob, když věž tato posledně upravována (okolo r. 1500), přistaven k ní šnek čili schody točité. Po 95 schodech, někdy vše kamenných (nyní jsou některé ze dřeva), vstupuje se do jednotlivých pater a nejdříve až pod střechem. Ve vnitřku věže nad samým průjezdem jest sklep do kříže sklenutý se starým portálem, okny na 3 strany s hlubokými výklenky a zděnými sedadly. Nad tím byly čtvery světnice nad sebou, z nichž každá byla přikryta prostým stropem. Nejvýše jest střecha nevyšoká, končící se ostrou stříškou (mansardou) a jest šindelem pobita.

Branou vstupuje se do parkánu, kterýž se skorem vsude táhne mezi hradbami a stavením hradu, ale na třech místech jest přerušen. V jihozápadním rohu hradu přistavena jest ke hradu kolna, na východní straně vyniká kaple přes parkán ven, sama baštu tvoříc, a v severozápadním rohu jest též hrubá bašta, samého stavení se dotýkajíc. Severní část parkánu konečně v minulém století docela zastavena. V té části parkánu, která jest za samou věž, viděti jest, že byl ze všech stran zavřen; neboť v levo jest bašta, v pravo též stará zeď, v níž však bývala brána (t. j. zeď



Švihov ze století XVI. (Kresba dle současného, na deleních rozřech poškozeného obrazu.)

<sup>1)</sup> Claudius, Gesch. der H. v. Neuhaus.

při kůlně). Napřed jest stavení paláce s vnitřní branou. Od paláce k věži postaven jest dlouhý prampouch a z téhož prampouchu jiný namířen jest k pravému domu paláce. Byl k tomu, aby se po pavlačích naň přidělaných nad bránu a hradby rychle přicházeti mohlo z hradeb, které byly při severním domu a z nichž jen základní zdi zůstaly. Tato pavlač šla jednak podlé brány, jak svědčí známky na východní straně, jednak také na hradby, z nichž byl vchod do věže. Část parkánu severně od věže zastavena jest asi r. 1520 stavením, které později úplně sbořeno, tak že dnes jen bílou omítku na hradbách znáti. Za věž viděti otvor v zemi do hlubokého sklepa.

Jak již pověděno, jsou na všech čtyřech rozích zadního hradu *bašty*, z nichž každá má svoje dějiny. Ač jsou všechny do kruhu založeny, přece není jedna jako druhá. Od jich upotřebení mívaly rozličná jména, ale od první polovice 16. století měly jména po barvách. Co na nich těmi barvami nabarveno bylo, není známo. Největší jest bašta na severozápadním rohu. Napřed se jmenovala *Štědrého*

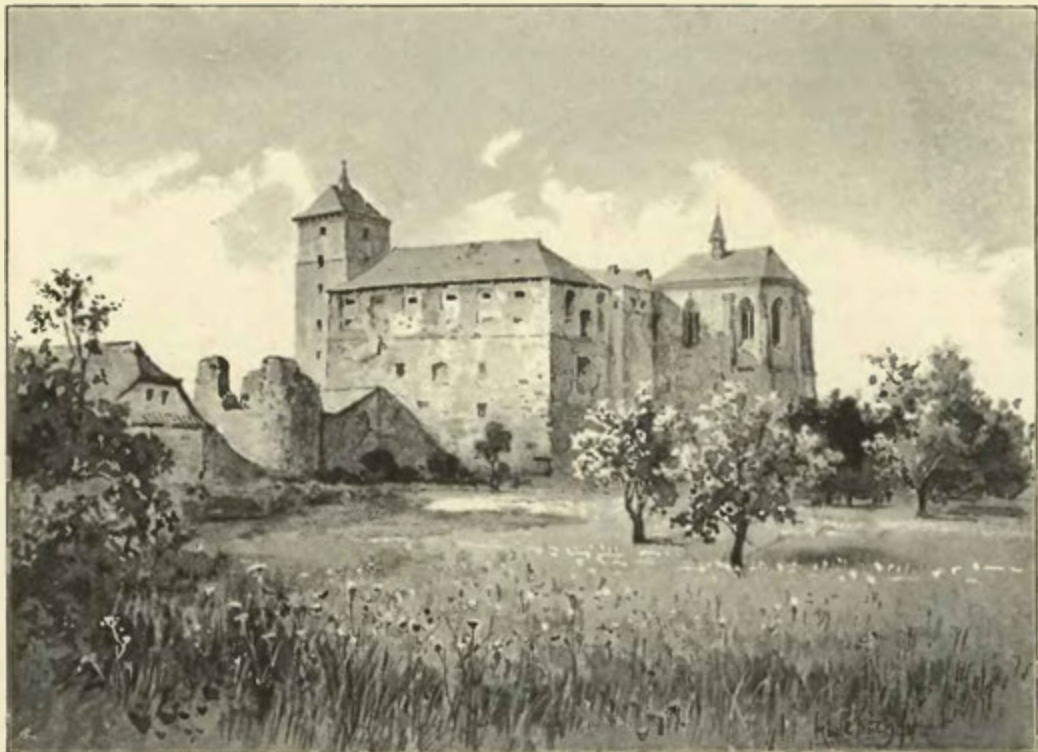

Švihov od jižní strany.

*bašta*, později *Červená bašta*. Roku 1505 tu býval mlýn, r. 1563 popisují se tu světnička hořejší s komorou a síňkou, kde někdy starý pan Říčanský býval, a pod tím komora slove hostinec. Až do r. 1865 byla příkryta pořádnou šindelovou střešou, která tehda nějakého úředníka páčila. Dal ji zbourati a tak jest nyní uvnitř jen nízká střeš. V přízemí jest jediné zazděné okénko, v prvním poschodí pěkná veliká sklenutá světnice s předsíní a 3 novými okny, která bývala kancelářem a obydlím písařův. Od r. 1850 upravena byla jako byt pro vojáky, když leželi kyrysnci ve Švihově. Nad okny spatřují se venku střílny tesným kamenem obroubené, střídající se s malými okny též obloženými. Druhá bašta v severovýchodním rohu nazývala se napřed „Paní bašta“ a potom po dlouhou dobu *Zlatou baštou*. Jest nyní úplně sbořena a rozvržána, tak že sotva místo znáti jest, ale je viděti malou louži, pod kterouž jest sklep; ovšem k němu přístupu není. Dotčený sklep připomíná se r. 1640. Roku 1505 byl v této baště mlýn. Třetí bašta na jihovýchodní straně do podkopy založená nazývala se *Zelenou baštou*. Je sice také pobořena, ale stojí ještě přízemí s pevnými a hrubými zdmi a v něm zazděné dvěře z parkánu. V jejím spodku bývalo vězení. Čtvrtá bašta v jihozápadním rohu čili *Bílá bašta* také ještě stojí. Vespod je tu hnojka a nad tím místem začínala první podlaha. Nad tou byly střílny ven úzké, uvnitř široké, výše





Zadní nádvoří Švihovské.

pak byl byt s široce vylámanými okny; ještě znáti kus omítky a jak bašta cihlami opravována. Roku 1563 a 1640 připomínají se v této baště dva sklepy neb lochy. Roku 1692 bydleli v jejím horním bytě dva kapucíni, kteří denně v kapli mši svatou sloužili. Na hradbách mezi těmito baštami bývaly pavlače a ochoze. Rozumí se to samo sebou, ale máme o tom také neklamná svědectví, totiž krákorce, které se v hradbě blíže kaple nacházejí, otvory ve zdi pro trámy a konečně dvířka, která jdou ven ze síňky u kaple.

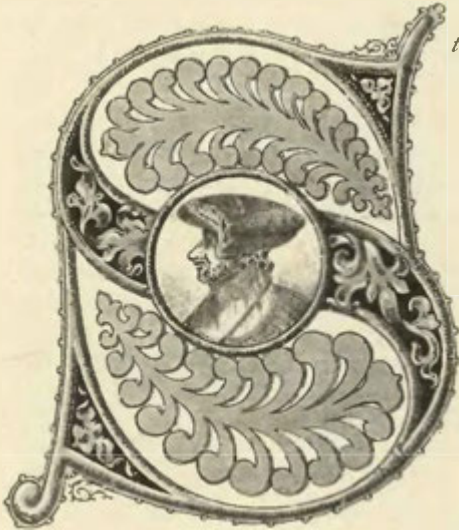

Podobizna Viléma Švihovského z Ryzemberka, král. hofmistra r 1505—1551, dle soudobé medaile v museu.

Stavení hradu skládá se ze tří částí, totiž severního a jižního domu a z kaple, kteréžto však mezi sebou souvisí. Kromě toho přistaven jest na počátku 18. století v parkánu na severní straně příbytek pro úředníka panského. Oba domy jsou z venkovské strany dvě poschodí vysoké, ale každé to poschodí jest vysoké jako půl druhého našeho obyčejného poschodí; ze dvora objevují se tak, jako by měly tři poschodí. Ve stavení, které je na západní straně spojovalo a schody obsahovalo, nachází se *poslední brána*, goticky sklenutá do vnitřního dvora hradského. I nad ní býval erbovní kámen. Nad touto branou viděti jest zajímavé zbytky obrany. Na patě totiž třetího poschodí jsou čtyři krákorce, na nichž spočívají sloupy z cihel ke zdi přizděné, na těch pak jsou oblouky, kteréž nosily pavlač ven povydanou. Od čtvrtého k pátému krákorci jest také oblouk, který nese námětek dolů otevřený. Takovým způsobem opatřena byla obrana, jestliže nepřítel až sem vnikl a rány z veliké výšky padající snášeti musel. Širokým průjezdem, který se z východní strany vraty a závorou zavíral, vejde se do dvora nebo „horního placu“, který jest malý, kostrbatý, skláněje se k východní straně.

Stavení, jak se nám objevuje hledícím ze dvora, jest sice založeno a z hruba postaveno ke sklonku 15. století, ale jak se obyčejně u těch a takových stavení nachází, měněno na něm ač v drobnostech v každém století, tak že lze také ty rozličné slohy rozličných věků seznáti. Z hruba ovšem objevuje se tak, jak je pan Půta vyzdvihl a synové jeho dokonali. Pravidelnost stavby svědčí o tom, že stavení to za dob Půtových ze základův znova stavěno a že tedy z prvotního sídla pánů Švihovských nic nezbylo. Od počátku 16. století nestaveno sice na tomto stavení, ale dán mu v druhé polovici téhož století neslušný vlaský nátěr (rustíka), jehož zbytky na stěnách všude znáti jest, pokud nezabíleny novým vápenn. Dlouhou dobu potom bylo stavení hradu pusté, až konečně, když obráceno na sýpky, několik oprav tu učiněno; stavení, jemuž zkáza hrozila, tím ovšem zachráněno a budiž tomu děkováno, který tak učinil, ale ozdobná okna čtyřhranná zazděna a ponechána v nich jen obyčejná okénka, jako bývají v sýpkách. S jakým nákladem a jak důkladně Švihov stavěn byl, poznává se z mnohých oken, pod nimiž jsou kamenné římsy a v nich vytesané znaky, dva a dva, s erbovními znameními již sešlými. Spatřivše tuto někdy ozdobnou a nyní z polovice zašlou způsobu, ohlédneme se ještě nad průjezd, kudy jsme přišli. I tu bylo staráno o obranu, kdyby snad jeden anebo dva nepřátelé skrze průjezd na dvůr se dostali. Také nad ním jsou krákorce a na nich dlouhé sloupce z cihel, na nichž úzké pavlače bývaly.

Pod stavením jsou podzemní skleповé, v nichž za starých dob pivnice a vinné sklepy bývaly. Nad tím v přízemí jsou vrchní skleповé, dílem prázdní, dílem jsou tu skladiště. Dříve jich k rozmanitým potřebám užíváno. Roku 1505 připomíná se sklep, kdež



Prampouch v předním dvoře Švihovském.

chléb chovají. Roku 1563 byl v severním domě pod schodem sklep, ve kterémž se řídké pivo chovalo, za tím sklípek řečený pekařů, pod tím stavením sklep pivný, kde se mléko chovalo, za ním sklep vinný a k pivu a mezi těmi ve zdi nahoře sklípek klíčnickův k chování konvic a sklenic, nad těmi sklepy sklep veliký naskrze, ve kterémž se obilí chovalo. V druhém stavení byly špižrna větší a menší se sklepy z jednoho do druhého, pod nimi byly sklepy k vlnu a pivu. Tak si to totiž synové Půtovi a první jich nástupce zavedli. Roku 1640 sice se zase sklepy připomínají, ale není o nich všude udáno, nač byly. V severním domě byla v jednom sklepě vinopalna, z níž později udělána jest kuchyně velká, také tu byla komora pro sýry a jiná na dělání sýrů.

Do hořejších místností chodí se nyní po schodech ze samé brány poslední vedoucích, a to tak, že se přijde napřed na západní konec *severního domu*, kdež jest sňh, mající klenutí křížové s kruhy a po stranách mohutné čtverhranné sloupy. Z této síně přichází se na schody, které jdou až do konce tohoto domu a do kaple. Z těchto schodů vedly na sever před samou kapli dvěře do stavení, ale jsou zazděny. Ohlédneme se nyní po částech tohoto domu; za dotčenou síň jest klenutá světnice, v níž se tam, kde omítka opadla, zbytky maleb spatřují. Zejména lze rozeznati císařského orla a při něm znak Říčanský, a na klenbě růži. Říkávalo se této světnici (1563) dolejší fraucimor, poněvadž tu paní s dětmi a pannami sedávala. Roku 1640 se říkalo „starý fraucimor.“ Nad tím v druhém poschodí nachází se *veliká malovaná světnice*, jak se jí obyčejně za starých dob říkávalo, tak dlouhá a široká, jako jest dům tento uvnitř. Má sloup uprostřed, ale nemá klenby. (Nyní má dvě podlahy.) V zajímavé této místnosti lze viděti zbytky maleb, ale, bohužel, pro nedostatečné světlo nelze dobře postihnouti, co ještě zbylo. Nemá to sice veliké umělecké ceny, ale zajímalo by zajisté každého vzdělance. Popíšeme napřed spodní část. Na stěně severní jsou zbytky velikých postav allegorických. Také nápisy k nim jsou kusé, ale lze aspoň uhodnouti, že tu byly malovány Melankolia, Patientia, Providentia. Byl v 16. století oblíbený způsob tak malovati. Ve výklencích oken byly postavy mužské, nám neznámé. Na východní stěně jest znak Říčanský a rok 1581 (pod tím připsáno 1846), což dokazuje, že malby ty na objednání Heralta nejstaršího Kavky z Řičan od nějakého německého umělce malovány byly. Vedle znaku Říčanského v pravo jsou zbytky hvězdy, neboť Heraltovou manželkou byla Kateřina Říčanská ze Šternberka. Jižní strana podobala se severní. Také tu byly allegorické postavy, z nichž se čte ještě Diligentia, a ve výklencích muži na způsob rytířů. Zde omítka ještě více opršela než na straně severní. Vstoupíce na druhou vyšší podlahu, viděti můžeme v oknech černé kvítí a lupení na dně zlatém. I tu jest severní strana lépe zachována, než jižní, ale i ona jest kusá, tak že se více hádá než poznává. Kromě zbytku latinského nápisu poznáváme tu ještě dva výjevy z mythologie řecké. Když podlé vypravování Ovidiova (Metamor. VIII 6) král Minos Nisa krále v pevnosti jeho námořské obléhal, zalbil se Scille, dceři Nisově, tak, že tato raději otce svého zradila, nežli by byla vášeň svou přemohla. Za noční doby vloudila se do komory, kdež otec spal, a vytrhla mu z hlavy vlas, na němž jeho a města spása závisela. Došla do nepřátelského ležení; když pak poznala, že Minos jí opovrhuje pro tento hanebný skutek, zoufala si tak, že skočila do moře a chytla se lodi, na níž Minos ujížděl. Když v tom otec její na orla proměněný přiletěl, aby ji roztrhal, spustila se lodi a proměněna jest ve ptáka, kterýž se nazývá Ciris. Dva příběhy z této pověsti spatřují se na severní straně a že je lze ve vybledlých a neúplných malbách poznati, děkujeme jediné kusým německým nápisům, které se při nich nacházejí. Při jednom obraze čteme: Scilla im vater v(errie)t gleich die . . . . schlieff . . . . vnd reich(t) g(ern) solche peid (dem m)inoi der . . . . vnd (de)r speit sie. 1586 (t. j. podlé smyslu: Scilla zradila otce svého, když spal, a podávala svou kořisť (vlas) Minovi, který jí opovrhoval a na ni plival). Na druhém obraze jest kus ženy skákající a nápis: Scilla springt in das wasser . . . . s.vnd han . . . ai minois son . . . . welcher sie ganz vnd gar veracht darof sie zv ein . . igen (t. j. Scilla skočila do vody, poněvadž Minos jí za manželku svou vzíti nechtěl). Na protější jižní straně snad byl počátek této pověsti vyobrazen, ale zbytky maleb a nápisův jsou tak chatrné, že nelze z nich nic poznati. Na vrchu těch stěn tato malba s německými nápisy z části oprýskala a objevují se zbytky starších maleb s českými nápisy, ale též kusými nebo vybledlými, jako na př. dole: na hradczi. Na východní straně nad dotčenými znaky jest zase císařský orel a zbytky nápisů (H)HRZ KHRZ (t. j. Herald Herr RZiczensky, Katherina Herrin RZiczensky). Zajímavé jest čísti, k jaké pověsti orel tuto vymalovaný, když lidé ostatním malbám nerozuměli, příčinu dal. V pamětech Šmídovských r. 1734 vypravuje se, že se do kaple chodí skrze velikou světnici, v níž císař někdy přebýval, a že se to vidí na zdi vymalované. Ke konci tohoto popisu přidáme ještě dodatek o zevnější způsobě tohoto domu. Na stranu k městečku objevuje se jako sprostá sýpka. Na vnitřní straně zazděna jsou také okna, jen jediné okénko zůstalo. Z veliké části zastaven jest dům tento schody, kterými se chodívало do hořejších místností a do kaple, ale dolní část těch schodů jest sbořena a zůstal jen horní díl.

*Jižní dům* má na své vnitřní straně dole ozdobný portál z doby Půtovy, asi 2 metry vysoko nade dvorem. Starší snad než on jest jiný při samé zemi, někdy do okrouhla sklenutý, ale na ten čas hrubě porouchaný. Odtud v pravo, také nad zemí vysoko, jest portál zazděný. Okna hořejší jsou zazděna. Uprostřed jest veliké ozdobné okno, dvěma kamennými kříži na 6 polí rozdělené a vedlé něho dvě malá obložená okna a pod ním okénko pěkné a ozdobné. Na venkovské jižní straně nejvýše bylo 6 oken, kteráž všechna jsou zazděna. Uprostřed a dole jsou malá okna též zazděná a previt na hrubých krákorcích též zazděný. Uvnitř obsahuje dům tento v patrech jen málo místností. V prvním poschodí jest světnice vysoká, klenutá, jejíž křížové klenby spočívají na dvou mohutných sloupech uprostřed této světnice. Za touto světnicí jest jiná světnice předešlé podobná, ale od ní tím se liší, že stojí uprostřed jediný sloup a dva sloupy ve zdech. V přední z nich býval mlýn, je to „sklep nad špižrnami, ve kterémž mlýn samotný jest“. Druhému se říkalo „sklep v koutě nad studnicí, kde se mléko chová.“ Nad tím jest skrze celé stavení *veliká síň* anebo *palác veliký*, místnost veliká beze vsí ozdoby. Jest hrubě zputlá a zdi její rozpukané sotva střecha šindelná zkázy uchrání. Kromě těchto místností jsou tu ještě některé malé světnice.

Je-li žalostné pohlédnutí na oba domy hradu, ještě žalostnější jest viděti *kapli* posvěcení Matky boží, kteráž se nyní chybně kaplí sv. Marka nazývá. Název tento pochází odtud, že se tam od starodávna na den svat. Marka z farního kostela vodívala procesí a sloužila mše svatá (do roku 1848) u vedlejšího oltáře, který byl zasvěcen sv. Marku. Nachází se v druhém poschodí hrubé bašty, kteráž v podobě kůru kostelního za ohradu horního hradu vybíhá. Pod ní nejdoleji na západní straně byla vrata nějaká, nyní zazděná.

Zvenčí má bašta tato, hrubě zputlá, rozpukaná a od koulí střílných nad dvěma okny mnohými děrami porouchaná, opěrači pilíře, více pro ozdobu nežli pro potřebu, any ze dna příkopu vystupující, dosahují pouze výšky, kde kaple začíná. Na dvou pilířích spatřuje se znak Švihovských. Vchodem do kaple jest branka špičatě sklenutá, jejížto obložení sbíhá se ve dva oblouky, mezi nimiž zůstává prázdný trojlist. Na kamení, který spodní oblouk svírá, spatřuje se hlava bradáčova. Dvěře dřevěné, v této brance zasazené, mají okované panty, mezi nimiž se přibírá zvířata, lvi, jeleni, orlice a lupenatě ozdoby spatřují. Kaple r. 1489 postavená skládá se ze síňky, lodi a kůru. Síňka jest od lodi úzkým a nízkým obloukem oddělena, ale mezi lodí a kůrem jest vysoký a široký oblouk triumfální. Klenby síňky, která spočívá na dvou kulatých, ze čtyřhranného (nad tím osmihranného) podstavce vyběhajících, jsou do kříže, ano i o třech prutech, ale svorníky okrouhlé jsou hladké. Pruty vyběhají dílem ze zdi, spočívajíce na ozdobných hlavicích zdobených lupením (kromě jediné, na níž jest lidská hlava), dílem z hlavic sloupů ozdobně rozdělených. Na straně kruchty nad touto síňkou se nacházející, která je obrácena do kostela, nacházejí se tři gotické oblouky, shodující se s přilehlými částkami klenby. Mají chudé obložení kamenné, jednoduchým lupením v gotickém slohu ozdobené, a nahoře na obloucích nad končinou jest ozdobení z téhož lupení, kteréž po stranách a u prostřed vybíhá v kyty (ozdoby na způsob chochoů). Nad oblouky se nachází patero znaků:



Obraz Švihova a Skály na malbě v kapli Švihovské.



Pohled na Švihov od pívní brány.

1. Od levé strany štít rozdělený na čtyři pole (1. gryf, 2. orlice, 3. gryf, 4. lev), kterýž Balbín měl za znak Rožmitálských. Nápisu jsem nerozeznal, poněvadž jest od nějakého darebného ničemy zúmýslně vyškrábán.

2. Štít též na čtyři pole rozdělený, v nichž se střídají orlice a pruhy pošíkem položené. Při tom je psáno: Vrsvla kniezna Monstrwerska.

3. Znak pánův Švihovských s nápisem SR. Gindrzych z Ryzmberka.

4. Štít tuším s orlicí a týmž znamením za klénot. Napsáno: Salomena kniezna Zaganska.

5. Štít rozdělený na čtyři pole, v nichž se orlice a pole shora polovičné střídají. Nápis: Katherzina kniezna Opawska.

	Vilém		
Jindřich † 1498	Voršila Braniborská † 1508	Jan Zlý kn. Zah. † 1504	Kateřina kn. Opavská
Albrecht Minstr. † 1511		Saloména Zahanská † 1513	

Voršila  
ψ Jindřich z Ryžmberka.

Z toho viděti, že dal erby ty malovati pan Jindřich, syn Půtův, aby bylo viděti, jaká krev se do rodu jeho skrze manželku Voršilu dostala. Před tím tak nebylo. Bylo tu devět polí pomalovaných růžicemi a mýchýři, ale později na pět z nich namalovány znaky a jen čtyři zůstala v prvotní své

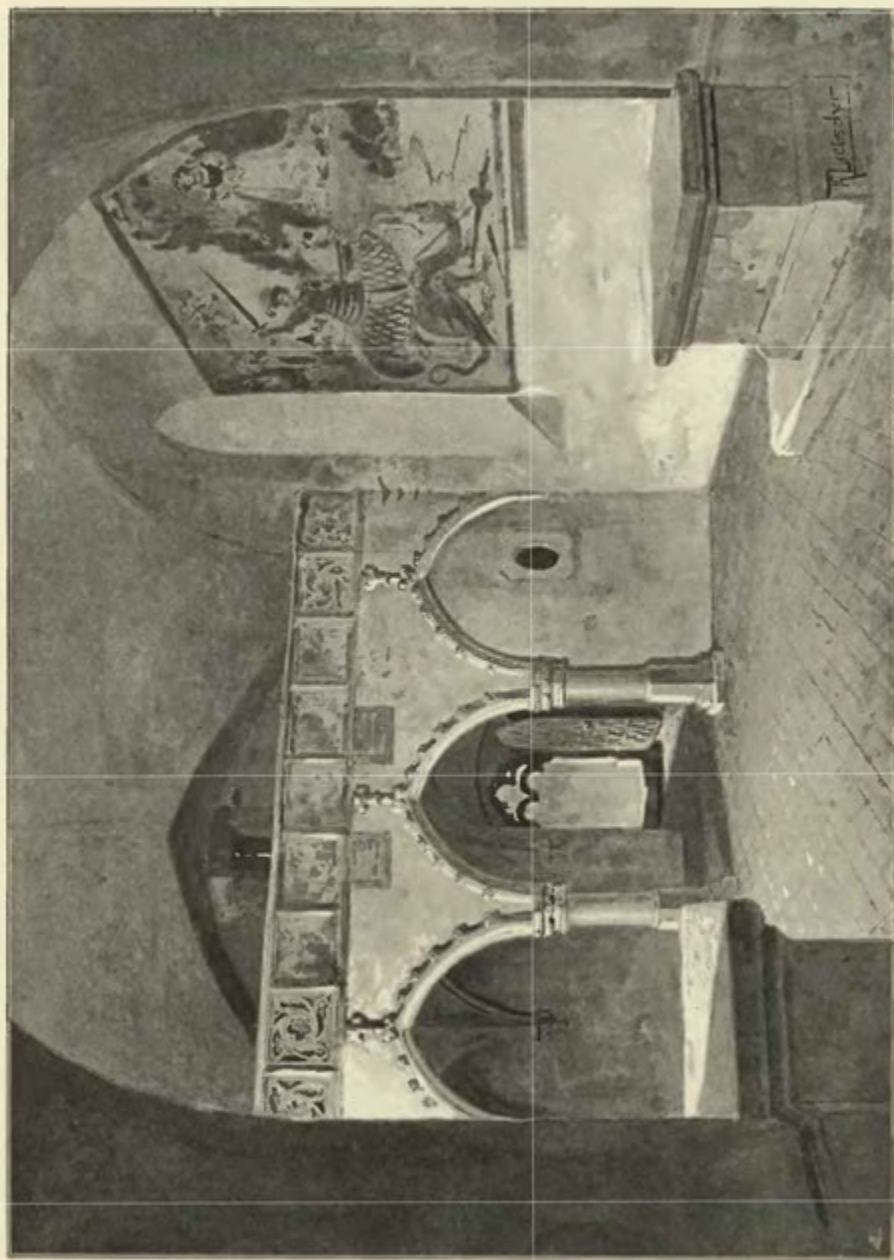

Kaple Švihovská.

způsobě; nicméně i skrze malbu znaků tato původní malba leckdes proráží. Doložíme ještě, že naposled v těch místech se dal zapsati r. 1648 Jan Samuel Koltinus, jak zapsáno v pamětní knize farní, ale my jsme toho nápisu nenašli. Pod znaky dotčenými čte se na dvou tabulkách modrých ve zlatých literách tento nápis:

puohta de rizmb  
erk et de skala dñs  
i rabi et I sŕvihow  
sup'm index r'gni

bohe: ista edifi  
cia fecit Anno  
domi m<sup>o</sup>cccc<sup>o</sup>l<sup>o</sup>xxx<sup>o</sup> 89.

t. j. Půta z Ryžemberka a ze Skály, pán na Rábí a Švihově, nejvyšší sudí království Českého, toto stavení postavil léta Páně 1489.

Loď osvětlují dvě okna. Pravé ozdobeno jest původní kružbou, ana z jednoho prutu vyrůstá. Levé užší jsouc prutu nemá a má proto způsobu jednodušší. Loď sklenuta jest do hvězdy, tak že pruty na způsob sítě se rozbíhající podpírají se přímo o hlavní zeď podlé zvyku tehda platného. Nějaký člověk beze všeho vkusu, anobřz hrubě hloupý, dal ty pruty ke konci minulého století osekati, aby bylo celé klenutí hladké, a pak vápnem zablíl. Triumfální oblouk, který dělí oblouk od kůru, položen jest na zděných tumbách oltářů vedlejších, které do prostory chrámové vystupují. Kůr má patero oken, kteráž podržela svou prvotní podobu. Jsou tak upravena jako pravé okno v lodi. Na jednom z nich, jakož i na pravém okně v lodi, jsou barevná kolečka. Přední ozdobou svatyně jest sanktuarium, ozdobně v gotickém slohu z jediného kamene vytesané na způsob sloupce, na němž se nejvýše kříž, potom dvě schránky (dolejší zavřena jest pěkným mřížím) a pod tím znak Švihovských spatřují.

Všecky tři oltáře mají kamenné tumbky. Na velikém oltáři jsou řezby parukového slohu, ač dosti umělé. Nad obrazem sv. Martina již zcela sešlým jsou dva andělé, nesoucí tabulky pozlacené s nápisy: „Time Dominum et date illi honorem“ (Bojte se Pána a onomu vzdejte čest) a „S. Vincen. convertit Judaeorum 25.000, Saracen. 8000, Pecator. 100.000. Mortuos 40 suscitavit.“ (Sv. Vincent obrátil Židův 25.000, Saracenův 8000, hříšníkův 100.000. Mrtvých 40 vzkřísil.) V pravo a v levo od tabernákula jsou sochy a poprsí pěkného díla řezbářského, představující sv. Řehoře Velikého, Ambrože, Augustina a Jeronyma knihy držící; tváře jich jsou jako živé. Oltář tento (ovšem jen svrchní část) přenesen jest do kaple r. 1788 z města Švihova z kostela sv. Václava. Na dřevní posvěcení této kaple a že tu býval jiný oltář upomíná starý nápis na blízké stěně tohoto znění: Hoc primum et maius altare consecratum est in honore Assuptionis: Natiuitatis & Concepcionis: Annuciationis: Visitationis: aliar'que



Sanktuarium v kostele Švihovském.



Švihov od západní strany.

festiuitatu glo'ssime dei genitricis virginis Marie. (Tento první a větší oltář posvěcen jest ke cti na-nebevzetí, narození, početí, zvěstování, navštívení a jiných svátkův přeslavné boží rodičky, panny Marie.) Blíže oltáře visí vybledlý epitaf Humprechta Protivy Černína z Chudenic, ukazující ho, jak oděn jsa kněžským rubášem na smrtelném lůžku leží. Nápis pak při tom oznamuje, že zemřel roku 1666 dne 25. dubna, dokonav věku svého 49 let, 18 neděl a 3 dni. Při straně epistol visí na stěně štít dřevěný s Černínovským znakem vymalovaný. Okolo býval nápis nyní docela zaslý, kterýž na Adama Břetislava, bratra dotčeného Humprechta Protivy, upomínal.

Z ostatních dvou oltářův zbyly jen tumby, neboť ty obrazy, které sem byly přeneseny z bývalého kostela sv. Jana v městě a na ně bývaly postaveny, visí na stěnách. Komu však oltáře tyto posvěceny bývaly, o tom svědčí nápisy. Neb u severního jest nápis: Hoc . altare . consecratu . est . in . honore .

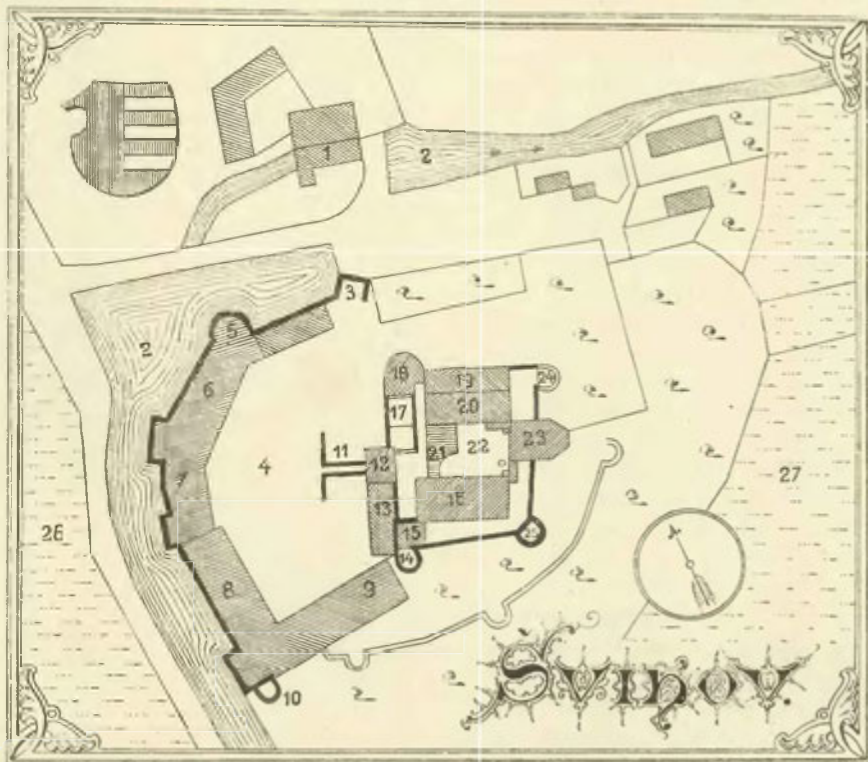

**Vysvětlení plánu Švihova:** 1. Mlýn při městě, na nějž jde 2. stoka mlýnská z Úhlavy; 3. přední brána; 4. předhradí; 5. byt šafářův někdy pivovár; 6. někdejší pekárna s maštali; 7. stáje; 8. stodoly; 9. novější přístavek k nim; 10. Kašperka; 11. bývalý příkop s kamenným mostem; 12. veliká věž; 13. nový přístavek; 14. Bílá bašta; 15. kuchyně; 16. stavení s velikou síní; 17. dvořanská světnice; 18. Červená bašta; 19. stavení na počátku minulého století postavené; 20. stavení s velikou malovanou světnicí a fraucimorem; 21. průjezd; 22. zadní dvůr se studní; 23. kaple; 24. Zlatá bašta; 25. Zelená bašta; 26. bývalý rybník Na bahnách (neb Jezero); 27. bývalý rybník Kuchynka.

sanctor' mrum . Georgij . xiiii . avxiliator' . ac . S. Marci . evĝte. (Tento oltář posvěcen jest ke cti svatých mučedlníkův, Jiří, 14 pomocníkův a sv. Marka evangelisty.) Nad druhým oltářem čte se: Hoc . altare . cosecratu . est . in . honore . sanctar' . virginum . Katherine . Barbare . Dorothee . Margarethe . nec . non . Vrsule . et . sodaliu . eius. (Tento oltář posvěcen jest ke cti svatých panen Kateřiny, Barbory, Doroty, Markéty, Voršily a jejich družek, t. j. jedenácti tisíc děvic.) Jsou to svatí a světice, kteréž se často v kaplích hradeckých nacházejí. Sv. Jiří, jenž draka zhubil, vzorem byl rytířstvu a jeho svatým patronem, jehož ctitelem byl také pan Půta, dada i při hradu Rábi v kapli obraz jeho postaviti. Proto má Švihovská kaple také nad oltářem, kterýž sv. Jiří posvěcen byl, obraz tohoto nejmuznějšího rytíře asi v přirozené velikosti, an jede na brněné a probodnuv draka dřevcem již zlomeným, mečem ho doráží. Za koněm spatřuje se anděl, drže zatím přílbici rytířovu, který má jen bilet na hlavě, a jiný anděl vznášeje se v povětří drží stužku červenou s pověšeným bílým štítem, na němž jest vymalován kříž červený. Také panna plavovlasá v růžovém, zlatem lemovaném rouše, již Jiří vysvobodil a jejíž nevinu bílý beránek u ní ležící dosvědčuje, spatřuje se na tomto obraze, klečíc v pravo od rytíře na trávníku



a modlíc se. V pozadí v levo vyobrazen jest hrad Švihovský, jak za oněch dob vyhlížel; ačkoliv tak v celku, jak tu vyobrazen jest, sotva vypadal, nicméně přece v podrobnostech jest pravdivý. Vidíme na něm na př. přední bránu, o kteréž nám psané paměti vypravují, a bašty, domy a veliká věž mají ještě buď podsekití nebo pavlače. V pravo od hradu Švihovského nad pannou jest jiný hrad též mohutný a na skalách rozložený a něco dále v pozadí třetí hrad o dvou domech na vysokém vrchu stojící.

Kromě toho jest v kapli této, již se používá také jako skladiště všelijakých starožitností, několik starých obrazův. Jest tu rozvěrací oltář, díla velmi starého (z 15. věku), na němž jest zobrazeno snímání Kristovo. Leží pod Kalvarií a obklopen jest muži i ženami, které lítost svou na jevo dávají. Ačkoliv má obraz tento některé vady středověké, jest přece díla dobrého, zejména se vydařily dvě ženštiny na pravé straně. Výraz smutku v tváři Janově jest sice pravdivý, ale krasocitu nechutný. Odkud oltář tento pochází, není známo. Pak je tu podstavec, dolní část sochy Matky boží s měsícem a starý obraz, na němž svatý Václav anebo sv. Vít ještě s nějakým svatým jsou vyobrazeni.

Nad stěchou kaple jest vížka končitá a v ní malý zvonec z r. 1770, jímž se ke mším zvonívalo. Pod kaplí jsou dvojce klenuté místnosti; také jest viděti, že byl pod ní průjezd, nyní z obou stran zazděný. Roku 1563 připomínají se pokoje pod kaplou a světnička nad kaplou. Tak bývalo i v 17. století. Pamětník r. 1734 vypravuje, že jest v zámku kaple sv. Antonína Paduanského, kdež se může denně obětovati, ale jen v neděli se ranní mše slouží. V našem století sloužili tu faráři mši každou sobotu za pány Švihovské. Nebožtík farář H. Kűpfner říkával, že se ty mše mají sloužiti „pro fratribus turban-tibus“ (za bratry nepokojné). Na ty mše přicházelo sem více lidí než do farního kostela. Od roku 1851 byl farář povinen sloužiti jen 20 mší do roka, nyní boží služba naprosto přestala. Asi od r. 1860 totiž oltáře a ostatní náčiní tak sešlo, že se tu mše svatá sloužiti nemůže. Srovnejme vybledlou tu ozdabu a nynější žalostný stav kaple s popisem kaple, jak ještě byla za dob Balbínových. Dí takto: Na hradě Švihově jest překrásná svatyně starodávného díla, v níž se objevuje na oltáři Matička boží jako královna v davu andělů, mučedníkův, vyznavačův nesčíslném a tak, že souměrnost osob i v nejmenším zachována. I oblouk tu je ukazující štíty femeslně zdělanými přibuzenství Švihovských a Rožmitálských.

Švihov postaven byv jako pevnost v údolí, z něhož není rozhledu do daleka, měl také zvláštní pevnůstku ven do údolí povydanou. Od té doby, co se užívalo střelné zbraně daleko dosahující, páni stavívali při hráčech na nejbližších výšinách věže nebo bašty, aby se tu nepřítel nemohl osazovati. Něco podobného jest i u Švihova. Jižně od Švihova nad Úhlavou spatřuje se tak zvaný *Hrádek*, položený na konci ostrohu, který vybíhá z lesných hor Kokšinských a dobíhá břehu Úhlavy asi půl hodinky od Švihova. Hrádek byl zpevněn nejen stráněmi příkrými, nýbrž i na třech stranách příkopem a náspem, což vše se zřetelně spatřuje. Uprostřed jest čtverhranné stavení o dvou odděleních a s rohy zaokrouhlenými. Nikde ve zdech není oken a viděti, že stavení to zřízeno bylo jen na obranu. Nade všechno to opevnění byly ještě při břehu Úhlavy dvě bašty, t. j. pahrbky navezené, na nichž byly sruby. K severu jest širší a nižší, k jihu menší a vyšší pahrbek, a tento má na venkovskou stranu hrubý násep.

I hrad i město Švihov vznikly z malých počátků, jak i jinde často nacházíme. Ve 13. století bylo tu ovšem sídlo zemanské, ale prosté tak, jako v okolních vesnicích. Usadil se tu rod, jehož praotec byl *Držekraj* (r. 1194) a synové jeho *Budivoj* (r. 1194—1213) a *Blatej*; Budivoj pak měl dva syny. *Držekraj* (r. 1245—1253) seděl na Švihově, odkudž se psal, a *Blatej*, který držel Polyní.<sup>1)</sup> Není známo, jakého rodu tyto zemané byli, ale pravdě podobno jest, že část svého jmění po dlouhou dobu udrželi. Jestě r. 1402 držel část Švihova *Blatek ze Švihova*. Toho roku poháněl Hrocha z Bližejova do soudu dvorského proto, že mu učinil škodu na dědině jeho ve Švihově.<sup>2)</sup> Větší část Švihova s několika okolními vesnicemi dostala se buď na konci 13. nebo na počátku 14. století v držení pánův z *Ryžemberka a ze Skály*, kteří se pak odtud Švihovskými z Ryžemberka psávali. První nám známý, který z toho rodu na Švihově panoval, *Vilém ze Švihova*, r. 1342 nebo 1343 podával nového kněze ke kostelu u špitálu sv. Jana. Zůstavil tři syny, *Viléma, Břenka a Pátu*. Vilém hospodařil na panstvích otcovských, nežli ostatní bratří dorostli; tak ho nacházíme roku 1359 a 1360 jako patrona kostela a kaple ve Švihově. Když pak se Vilém od bratří oddělil, zůstali ostatní dva v nedělu, držce Švihov a Budětické zboží, kamž r. 1362 kněze podávali. Ale od r. 1367 vyskytují se jako dílní. Páta držel Buděticko, na němž postavil hrad Rábí, a Břeněk vyskytuje se od té doby sám jako patron kostelův a kaplí Švihovských.<sup>3)</sup> Píše se obyčejně ze Švihova, ale druhdy po předcích ze Skály, drže ke Švihovu i Úsilov i Malechov.<sup>4)</sup> Jako purkrabě na tvrzi zdejší měl jakéhosi Žerovku, který se roku 1378 do divného příběhu zapletl. Toho roku vstupovali do kostela Drslav Duše z Mezov, aby tu přísahal, a Jindřich Štípec z Lužan. Tu vstoupil proti nim Žerovka, proti němuž snad

<sup>1)</sup> Reg. I. 189, 252, 534, II. 5. <sup>2)</sup> DD. 18 f. 20. <sup>3)</sup> Reg. IV. 439, lib. conf. <sup>4)</sup> Berně kraje Plz.

svědčiti měli, a pověděv několik nevlídných slov Drslava mečem svým ještě v pochvě schovaným před oltářem samým v hlavu udeřil, tak i stloukl Jindřicha. Potom Zdebor přiskočiv s mečem dobytým, Drslava dvakrát bodl, až krví dláždění bylo potřísněno. Úřad arcibiskupský káral tohoto zneuctění svatyně, ale není nám známo, jaký trest komu přisoudil.<sup>1)</sup>

Oženiv se Břeněk s Eliškou z Vilhartic, ve starších letech oddal se veřejným záležitostem. Okolo roku 1380 povolal ho král Vácslav do soudu dvorského; druhdy také sedal na soudě zemském



Motiv ze zadního dvora, na Švihově.

a v obou platně působil. Břeněk byl jeden z těch pyšných pánů, kteří těžce snášeli, že jich král pomíjel v tajných radách svých, a proto spolčil se se ctižádnostivým markrabi Joštem a jinými pány roku 1394 v jednotu panskou. Po zajetí krále Vácslava byl povýšen od nespokojených, kteří se vlády ujali, za nejvyššího komorníka, ale zůstal v téměř úřadě jen nějaký čas a obdržel r. 1396 sudství dvorské; tento úřad pak měl do smrti kromě jediné roku 1398, kdež snad nebyl v zemi nebo stonal.

<sup>1)</sup> Acta judic. 1377—1379.

Břeněk byl pán velice nábožný. Na spásu duše bratra svého Půty, po němž zdědil Rábí, a manželky své Elišky zřídil r. 1399 nový oltář sv. Jakuba v kostele sv. Jiljí Švihovském, který nadal platy v Menším Kamýku a Švihově, rolemi nově zoranými od vinice panské až k lukám a konečně 10 jitry lesa Ledeckého u Kamýka.<sup>1)</sup> Když byl král Václav roku 1402 po druhé jat od bratra svého Zikmunda, držel Břeněk s tímto, poznav však lstivou a sobeckou povahu tohoto panovníka, odvrátil se od něho a smířil se dokonce s Václavem, kterýž mu sudství dvorské potvrdil (1403). Ano když se král v létě roku 1404 na cestu do Vratislavě vypravil, Břeňka samého čtvrtého za hejtmana království ustanovil.

Břeněk zemřel r. 1407, zůstaviv syny *Jana, Viléma a Půtu*. Jan jako nejstarší ujal se vlády na panství a hned po smrti otcově zasedl na soudu zemském. Po té oženiv se s Annou, dcerou Oldřichovou z Hradce, slíbil r. 1409 dne 28. září testí svému, že věno její 500 kop ve dsky zemské vloží.<sup>2)</sup> Také vykonáváje všechna práva na panstvích otcovských ke kostelům a kaplím ve Švihově nové kněží podával. Asi tehda oddělil se od něho Půta bratr a vzal za díl svůj hrad Skálu. Když tento r. 1413



Pohled průčelní na Švihov.

v mladosti byl zavražděn,<sup>3)</sup> ujal se Jan statku jeho a obhajoval spravedlnosti, které mu náležely. Poněvadž učiněna Půtovi nějaká křivda, zanesl válku do Rakous a tam poddaným velice škodil (r. 1413). Ještě v dubnu r. 1414 vykonával práva panská ve Švihově, ale od té doby (poprvé v říjnu t. r.) objevuje se jako patron zdejších ústavův církevních Vilém, jenž od r. 1411 také na soudě zemském sedal. Ač k rozdělení konečnému nepřišlo, přece spravoval Jan od té doby jen Rábí a Vilém jen Švihov. S tím také souvisí, že král Václav dal roku 1414 Vilémovi moc, aby mohl o statku svém řídit.<sup>4)</sup> Také Vilém r. 1415 plat, který posud z Mečina k oltáři Matky boží v Kydlinech vycházel, na městečko své Švihov přenesl.<sup>5)</sup> Ve válkách proti Rakušanům r. 1417 svému bratru věrně pomáhal. Před tím oženil se s Markétou ze Šternberka, skrze níž se dostal v držení některých zboží na Moravě.<sup>6)</sup>

Na počátku válek náboženských odpověděli oba bratří Pražanům (r. 1420) a od té doby rozhodně stáli na straně katolické. Císař Zikmund za služby prokazované hojně je odměňoval; nejznamenitější výsadu dal jim r. 1421 takovou, kdyby pod jich pečeti někdo světský v Plzeňském kraji něco zapisoval,

<sup>1)</sup> Lib. erect. VI. 181. Roku 1401 nazývá se Břeněk nejstarší z Skály na Švihově. <sup>2)</sup> Arch. č. III. 479. <sup>3)</sup> Tomek, děje Prahy III. 545. <sup>4)</sup> Arch. Třeboňský. <sup>5)</sup> Lib. erect. X. 46. <sup>6)</sup> Dsky zemské Moravské.

aby to tak mocné bylo, jako by sobě to dskami zavazovali <sup>1)</sup> Proti tomu pronásledování byli od kališníkův. Po dobytí hradu Rábí (r. 1420) uchýlil se Jan na Švihov a tu bydlel, a bratr jeho Vilém bydlel na Skále. O konečné rozdělení zboží svých pořad se ještě smluviti nemohli. Vilém vyskytuje se r. 1424 činně ve vojstě kraje Plzeňského a pevná jeho tvrz ve Švihově asi byla husitským Klatovům nejednou protivná. Aby sousedství nebezpečně odpadlo, vypravili se Táboři a Sirotci do Plzeňska, aby Švihov oblehli. Táhli s nimi také Žatečtí, u Švihova pak přidružila se také pomocná vojska z Klatov, z Domažlic, ze Sušice a z Písku, tak že se čítalo již 8000 pěších a nad 1000 jízdných s třemi praky a velikými puškami. Po patnácti dnech, když se obléhajícím podařilo náspý prokopati a vodu z příkopů pustiti, vzdala se posádka na úmluvu. Sto třicet pacholků, co jich bylo na tvrzi, propuštěno jest beze zbraně pouze v kabátcích a na závazek, že se zase postaví. <sup>2)</sup> Dobytá tvrz i s městečkem zůstaly v moci bratrstva Táborského a Klatovských. Tím se vysvětluje, že se roku 1427 jen Skála a Rábí jako majetek pánů Švihovských připomíná <sup>3)</sup> a že když t. r. bratři nového katolického faráře ke kostelu Švihovskému ustanovili, týž do úřadu svého v Plzni uveden byl. Také Vilém s Klatovskými bojuje, s nimi teprve r. 1431 příměří učinil. <sup>4)</sup>

Přes toto a ustavičné ochuzování za válek tehdejších přece se Vilém krále Zikmunda přidržoval. Když r. 1427 křižáci do Čech vtrhli, přidal se Vilém k nim s vojskem kraje Plzeňského. Ale pán Bůh rozhodl pro Čechy. Křižáci dali se na útěk a těch 1400 a několik, kteří neustoupili, dobytí a jati jsou na Tachově. Zaja: jest tu také Vilém a svěřil mu pan Jan Tovačovský z Cimburka, zavázav jej s jinými předními vězni pode ctí a věrou, aby nikam neucházel, by mohl. Vilém zapomenuv se nade svou ctí a věrou, ktercu se byl jako pán pánu zavázal, ušel pryč s 22 vězni, kteří tak jako on se domnívali, že kacířům nesluší slova držeti. Vilém se potom přidržel císaře Zikmunda, rozličná dobrodružství konaje. Chodil v zápas s nějakým Němcem, kteréhož na řetězích vodili, ježto žádný jiný s ním choditi nesměl, a když tím Němcem před císařem o zem dal, zapsáno mu za odměnu 10.000 fl., kteréž také na války tehdejší vynaložil. Též i jiné rytířské skutky před císařem nad jinými provozoval, v Uhřích (r. 1435 byl v Prešpurce) i v Turcích s ním býváje. <sup>5)</sup> Konečně účastným byl r. 1433 při obhajování Plzně

Již před r. 1430 mezi oběma bratřimi o díl jednáno, ale jednání ta před r. 1436 konce svého nedošla. Tehda 30 povalení strany Táborské Švihov a jiná zboží zase bratřím navrácena. Při dělení zůstal Vilémovi jediné Švihov a Litice, kdežto Jan obdržel Rábí se Skálou a duchovní zboží zapsaná, jako Přestice, Nezamyslice a Bor. Z těch dostal pak Vilém (r. 1447) jedinou Vstíš. Asi v těchto dobách tuším Markéta, první manželka Vilémova, zemřela a on oženil se se Škonkou z Žirotína, s níž přijata jest do znaku rodu tohoto orlice. Z druhého manželství měl syna Půtu, který se teprve asi r. 1460 narodil. Avšak zdá se nám, že měl také syna z prvního manželství. Připomíná se totiž r. 1434 Děpolt ze Švihova, jenž byl na císařském dvoře v Prešpurce, r. 1439 slove z Ryžemberka a z Skály a r. 1442 nejednou seděním na Švihově <sup>6)</sup> Od císaře Zikmunda obdržel r. 1437 zápis na vesnice děkanství Týnského, držel Vartemberk s Falkenburkem, a koupil potom Horažďovice a Vilhartice († r. 1474). Není možná pána tohoto, který se asi r. 1418 narodil do vývodu Švihovských jinak položití nežli za syna Vilémova nebo Půty r. 1413 zavražděného, ač byl-li tento ženat. <sup>7)</sup> Byl-li synem Vilémovým, tu se zajisté od otce oddělil, došel let svých.

Za tehdejších dob bouřlivých účasten byl Vilém rozličných jednání veřejných a soukromých, býváje i na sněmích tehda svolávaných. I jest s podivením, že tento pán přísně katolický se roku 1449 jednoty Poděbradské přidržoval. Snad působily na něho dlouhé nevole, které měl s bratrem Janem, an stál tehda proti Poděbradským. Před tím (r. 1447) donucen byl Vilém k zápisu, jímž všechna práva svá převedl na Viléma, mladšího syna Janova. <sup>8)</sup> Neměl tehda dědice přirozeného neodděleného, poněvadž se Půta teprve později narodil, a poněvadž patrně byla v rodu snaha, udržeti v jeho moci Švihov i Skálu i Rábí, zdálo se býti příhodným, aby všechny byly v držení jednoho. Tak to i později zachováno. Poslední své poručenství učinil Vilém r. 1461 a zemřel nedlouho potom. Roku 1463 již nebyl živ. <sup>9)</sup> Za něho se připomíná jako purkrabě Švihovský r. 1451 Půta z Obytec <sup>10)</sup> a následoval po něm r. 1469 Protiva odtud. <sup>11)</sup>

Dědicem panství Švihovských měl býti mladý Půta, kterýž bezpochyby pod poručenstvím strýce svého Viléma Rábského zůstával. Od toho řízeny osudy panství Švihovského tak, že zůstávalo u věrném poslušenství krále Jiříkově. Proto také na Švihově interdikt papežského nedbáno a služby boží katolické přes odpor vrchnosti církevní konány. <sup>12)</sup> Náš Půta připomíná se poprvé r. 1472 jako pán na Švihově, kdežto měl r. 1474 jako purkrabě Domina z Ujezda. <sup>13)</sup> Král Vladislav povolil r. 1473 jemu a strýcům

<sup>1)</sup> Archiv Třeboňský. <sup>2)</sup> Tomek, Děje Prahy IV. 324. <sup>3)</sup> Tomek na str. 377. z domyslu připočetl Švihov, ale mylně. <sup>4)</sup> Archiv Třeboňský. <sup>5)</sup> Pojednání o rodě Švihovských. (Zprávy učené spolec. r. 1886.) <sup>6)</sup> Archiv č. I. 417, list obce Vstíšské, archiv Plz. a bibl. Praž. DD. 19. str. 534. <sup>7)</sup> Žil sice tehda Děpolt Dolanský, ale nemáme dokladův, byl-li s našim Děpoltem jedna osoba či-li nic. <sup>8)</sup> Paprocký o st. pan. 112. <sup>9)</sup> Tamže str. 113, archiv Třeboňský. <sup>10)</sup> Archiv č. III. 549. <sup>11)</sup> ČCM. 1843, II. 141. <sup>12)</sup> Palacký IV. b. 395. <sup>13)</sup> Archiv říš. Mnichovský. Domink tu purkraboval ještě r. 1492 (DZ. 252. A 18.).

jeho, aby mohli rud na svých zbožích dobývati, až do čtyř zámků na svých panstvích znova vyzdvihnouti a v městečku Švihově trh jednou do téhodne a jednou do roka držeti. Dal jim také popravu takovým způsobem, aby jim žádný, ani purkrabě Pražský, v ni sahati nemohl.<sup>1)</sup> Ačkoliv byl Půta muž mladý, avšak pro učenost a dovednost svou záhy (roku 1477) povolán byl do komorního soudu a povýšen jest r. 1479 na nejvyšší sudství, čímž se dostal do rady královny. Vrstevník o něm píše r. 1481, že jest muž mladý, způsobilý, hrubě výmluvný a skorem učený, mnoho že jedná za krále a v králově dvoře sám na soudě zasedá.<sup>2)</sup> Když strýc jeho Vilém mladší zemřel, zdědil po něm Půta velikánské jmění, které jako šetrný a dobrý hospodář rozšiřuje, brzo se bohatstvím pánům z Rožemberka a z Pernšteina vyrovnával. Neb „z milosti boží držel jest Švihov, Rábí, Horažďovice, knížetství Kozelské, arcibiskupství Roudnické, Střelu, Bezděkov, Herštein, jiných pak pustých zámkův a tvrzí mnoho a k těm jest měl zboží mnohá a hojnost dostatkův,“ jak napsal syn jeho Jindřich. Veliké tyto důchody učinily možným, že mohl Půta na všelijaké umělecké účely nakládati. Ač měl dovoleno čtyři zámky vyzdvihnouti, přece jen u dvou to učinil. Posavadní tvrz Švihovskou dal rozmetati a před r. 1489 na jejím místě hrad přepevný postaviti. Vrstevníci i potomní, kteří jej v neporušenosti spatřili, divili se (vedlé svědectví Balbínova) jeho vysokým hradbám, pro jejichž vysokost prý žádného stavení, než toliko vršky věží viděti bylo, a širokosti hradeb takové, že dva vozy vedlé sebe bez překážky po nich jeti mohly. Ač tuto přepínáno a nadsazováno, přece tolik jest jisto, že tehda málo který hrad pevností se vyrovnával Švihovu a hradu Rábskému, kterýž Půta po dokonání Švihova stavěl a ještě pevnějším učinil nežli Švihov. Měšťanům svým přál; Rábským vymohl vysazení za město a Švihovským, kteří již měšťané byli, udělil r. 1501 proto, že se vždy předkům i u veliké války zachovali, práva města Horažďovic a právo, aby mohli o statcích svých říčiti a volně se stěhovati a statky odumřelé aby spadaly na nejbližší přátele.<sup>3)</sup> Také založil klášter Horažďovský.

Pan Půta ve smýšlení a chování podobal se více otci svému nežli strýci Vilémovi mladšímu; neb jakkoli ode mnohých býval chválen pro vzdělanost a uhlazenost mravův, nařkláno tím více na nemírnou jeho nenávisť ke kacířům, zejména k bratřím českým, i na hrdost a na pánovitě si počínání naproti stavům nižším. Dekrétu (r. 1487) o porobě lidu obecného byl on hlavním původcem.<sup>4)</sup> Dodejme k tomu, že byl Půta na svůj poddaný lid nelaskavý a že ještě po 400 letech mnohá babička u Horažďovic vypravovala, jak zlý ten pan Půta jest, když někomu se ukáže a ten ho uctivě nepozdraví.<sup>5)</sup> Obyčejnou za té doby u šlechticů ctnost, totiž udatenství, měl i Půta a bojoval r. 1478 při obléhání Horažďovic a po boku krále svého Vladislava na nový rok 1491 u Košice v Uhrách. I jinou ctnost tehdejší šlechty měl, že byl upřímný Čech a milovník svého přirozeného jazyka. Jeho přičiněním se stalo, že jazyk latinský z desk zemských vyhostěn a vklady všechny že se zapisovaly jazykem českým.

Když r. 1504 dne 19. července zemřel a v klášteře Horažďovském pohřben byl, souvěrci jeho smrti želeli a Bohuslav Hasišteinský složil na něho tento nápis náhrobní:

Jasná perla naší koruny v té ukryta hrobce,  
Půta Ryžberských sláva i chlouba domu.  
Vzácným jej činily mnohočetné statky; dávná  
Vzácným jej činila šlechta starého rodu;  
Vzácnějším ale vtip, v řeči výmluva, víra, počestnost,  
I tak sama zámtukem zalkala vlasť milená.  
Shasnulť, ač věku jej posavade netížilo břímě;  
Neb čtyřikráte deset jar tady sotva viděl.  
Jestli neobtěuješ slzy na hrobu tomto, cizince,  
Tvrďší Hyrkauské tygřice srdce chováš.

Jak již doloženo, nezachoval si mezi lidem poddaným dobrou památku. Dlouhé a nákladné stavby Švihova a Rábí byly asi příčinou, že lid obecný přetížen byl padělkou neobyčejnými a v nespokojenosti své časnou jeho smrt po svém způsobu si vykládal. V Rábí měli svou pověst, ve Švihově také. Když okolo r. 1734 dva Němci na Švihově bydleli,<sup>6)</sup> vypravováno jim, že hrad ten postavil krutý pán, jenž mnoho chudých poddaných v lidomorně hladem umořil. Že pán tento v noci ze svého lůžka a za života svého od čerta byl vzat, ještě jisté znamení na sřese veliké věže se spatřuje, poněvadž jej vynesl děrou, která se nesmí nikdy zadělati a snít a déšť nikdy skrze ni nepadne. Manželka jeho, která jej často od krutosti jeho k poddaným sváděla, po jeho smrti jej před sebe volala; i zjevil se jí celý ohnivý. Ptala se ho, nenlí možné, aby z muk byl osvobozen, že chce všechno proň učiniti a žádné práce se nelekat. Odpověděl prý: „Tak jako ty nemůžeš svýma rukama tento pevný a veliký hrad rozebrati a každý kámen, vápno, písek a dříví zase tam položiti, odkud byly vzaty, tak i já nemohu býti spasen.“ Potom zmizel.

<sup>1)</sup> Rkps. Strahovský. <sup>2)</sup> Archiv říš. Mnichovský. <sup>3)</sup> Archiv města Švihova. <sup>4)</sup> Palacký V. a. 366. <sup>5)</sup> Otavan I. 178. <sup>6)</sup> Hans und Wolf Schmidisches Stammbuch.

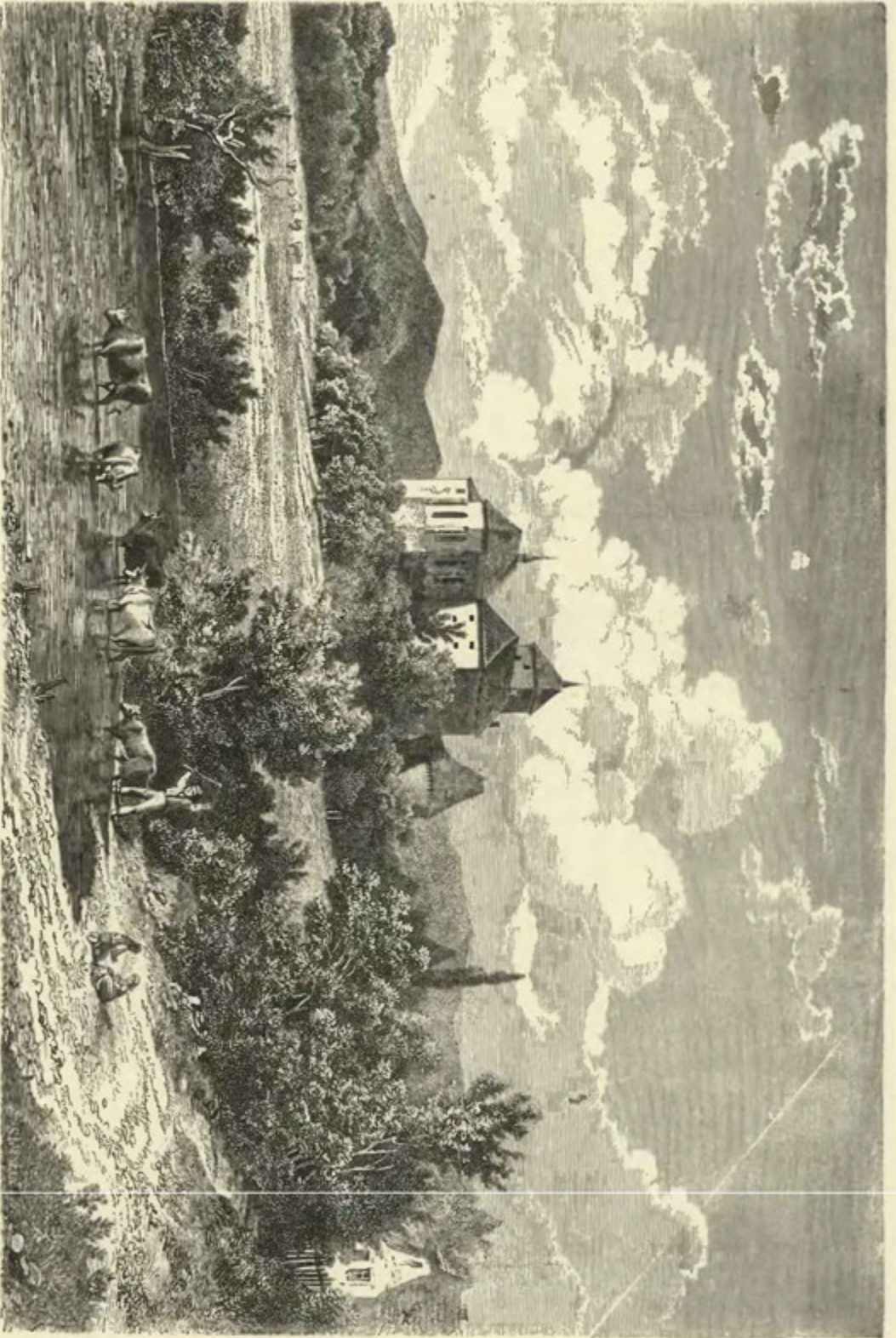

Švihov r. 1860.

Z manželství svého s Bohunkou z Lomnice zůstavil Půta syny *Břetislava, Jindřicha, Viléma* a *Václava*, kteří r. 1505 dne 1. prosince o zboží otcovská rozdíl učinili. Horažďovice a Osvračín nepojaty do dělení, poněvadž měla máti na nich věno a mělo se počkati, až zemře. Knížectví Kozelské Vilém hned ode všech bratří koupil, a Roudnické panství rozděleno na čtyři díly. Ostatní statky děleny tak, že každý bratr dostal polovici buď Rábí nebo Švihova a k tomu některé statky. Břetislav a Vilém dostali polovice na Rábí, Švihov rozdělen mezi Jindřicha a Václava. Ve spolku oběma ponechány tu kaple a kruchta, kde paní bývala, síňka jedna v severním domě, světnička na věži, sklep u věže, mostnice, kde sedají proti mostu, sklep i kabát (vězení), sklep, kde zeli chovají, pavlač z paláce mimo kapli do světnice před Paní baštu a druhá pavlač proti ní, jako na palác chodívali, síň před velkou světnicí na hoře, mostové na zámku hořejším i dolejším, příkop okolo města, mlýn pod hradem, pivovár atd. Oba bratří zavázali se, že budou míti každý svého vrátného a společně dobrého člověka, jenž by most otvíral, jakož i každý dva a dva hlásné chovati. Z hradu dostal Václav severní, Jindřich jižní polovici, každý



Hrádek u Švihova.

příkop po své straně, jen příkop okolo předhradí měli napřed ze spolku vyvézti a pak se oň rozděliti. Z městečka Švihova dostal každý polovici. Kromě toho dostal Jindřich dvůr, Měčíno městečko, vsi Kokšíno, Mečkov, Sladkovice, Kuziny, Osí, Chlumskou celé, v Pravětičkách, Kamýku, Bezděkově a Lhotce vsi pusté, v Řakomi a Malechově c. t. m. a některé statky zápisné (tuším i polovičku městečka Přeštic); Václav dostal dvůr, dvůr pustý Lhovice, Lužany, Lhovice, Vícenice, Třebýcinu dolejší, Újezd, Dehtíno, Výrov, Vřeskovice, Vodokrty, Rudoltice, Vstiš a polovičku městečka Přeštic.<sup>1)</sup>

Po rozdělení takovém řídká byla svornost, a to se i tu ukázalo. Ač měl každý díl svůj, přece si jej upravoval ke svým potřebám, a tu se stalo, že nejednou jeden druhému překážel. Měl každý z nich sice marštal, ale velká marštal byla mezi ně předělena na polovice. Ale o světničku mezi marštalem se obojí čeled škorpila pravice, že jich jest, až někdo dvěře z té světnice do Jindřichovy konice zadělati dal. Na zad od stodol kus zdi u. starý pán ještě nedodělal. Bašty Jindřich dal dodělávati a Václav také dal dělati baštu a kus zdi až k mlýnu, ale dal dělati zle baštu; i přiveden byl M. Benedikt z Prahy i musili tu baštu a ten kus zdi zbořiti a Jindřich dal znovu dělati. V řekách lovil napřed Jindřich sám a teprve potom se rozdělili. Při tom byl Václav také lehkomyšlný, jako jeho bratří. Když jednou Jindřich přijel z Uher, zalíbil se Václavovi jeho kuní kožich popelatým damaškem podšitý, i dal mu zař rybníček. Na domě velikém nad velikou světnicí (domě jižním) byly 4 tarasničky, a těch pomohl Matyáš

<sup>1)</sup> DZ. 252. A 6—14.

ze Švihova spouští puškami dolů před páně Jindřichův sklep pod kapli. A když táhli k Černíkovu na sedláky, když se byli zprotivili pánům, kázal Jindřich vzít tarasnici jednu a kázal nabít u Černíkova, ale když z ní udeřili, tu se roztrhla. Potom se o zbroj dělili.

Asi roku 1510 zemřel Václav, zůstaviv *Jana Půtu*, syna nezletilého Jindřich byl, tuším, jeho poručníkem a tak celý hrad spravoval. Roku 1524, když tento došel let svých, postoupil mu Jindřich pán Švihova a panství Ryžemburského. Ale nebylo mezi nimi žádné svornosti a k nevolím přicházelo nezdávka. Jednou přišli kostelníci a vzavše ornáty, které mnoho let v Jindřichově sklepe chovány byly, vynesli je mezi mosty. Když k tomu přišel Půta, pravil k šafáři Jindřichovu: Chlape, otevři. On nechtěl brzo otevřít, řka: Pane, však jsou již ornáty vzali, bude se pan strýc hněvati a bude mu proti mysli, že je chcete vzít. Tu on praviv: však jest mé tak dobře, jako jeho, vzal je do svého sklepa. Půta rozkázal odemknouti sklep nad mostnicí na Švihově, do něho se vstěhoval a tu lehal. Přivedl si zedníky z Klatov a sladovnu bořil a když k tomu přišel Jan, písař Jindřichův, řekl Půta: Chceš-li brániti, aby nelámali? Řekl Jan: Nechci, neb není rovnost. Rybník u hradu byl sice společný, ale jednou rozkázal Půta svému písaři Jakubovi a čtyřem jiným v tom rybníce zavléci „pro košťování a vyzvědění, jak jsou veliké ryby.“ I učinil tak a rozkázal při kraji vláčet i nevyvlekli nic, než kapřika neb dva a koliksi bělic. V tom přišel Jan Olbram z Hanštraku, purkrabě Jindřichův,<sup>1)</sup> na koni a z daleka lál, že se v tom rybníce loví. Tu řekl Jakub pěkně: Pane kmotře, mně nelajte, já vůli pána svého činím; máte-li se oč k pánu mému domlouvati, můžte dobře. Ale on se přece na něho třel a chytil se za tesák. Jeden druhého vinil a pořáde byly pře. Asi r. 1527 chtěl pan Jindřich přestati mocně o všechny věci, ze kterých ho Půta viniti chtěl, na Zdeňkovi Lvovi, ale potom zanedbával za to žádati, aby byli sroční. Uloženo tedy stranám r. 1533, aby pana Lva za rok požádaly. Kromě toho vinil Jindřicha Jindřich z Březovice, že manželku jeho Dorotu kázal skrze své poddané Přeštické vzít na Švihov hrad a když tam dovedena byla, nechtěla-li do vězení jiti, nejsouc pořadem od něho z ničehož obviněna a volajíc se ku právu, vyručiti se musela. Za to se zastal r. 1533 mlynáře svého Tamachovského, když ho Petr farář Vřeskovský na silnici honil a koněm porazil.<sup>2)</sup> Jindřich byl od r. 1511 hofmistrem dvoru královského, r. 1522 a 1523 nejv. kancléřem a stal se pamětihodným pro pojednání, které o pánech Švihovských sepsal.

Přišel konečně čas, kde Švihov z držení rodu, který na něm zmohtněl, vyšel. Dílem to Švihovští zavinili, dílem to nezavinili. Půta již r. 1535 byl zaveden tak, že s těží mohl statek svůj udržeti. Pan Švamberg mluvil s ním tehda na Zvíkově, aby mu na čtyři léta statku svého postoupil a za to aby mu bylo vydáno 100 kop, Půta aby při něm byl, tři koně měl a tu, zdálo-li by se jemu, kdyby kde jel, aby s ním jel, pakli by se nezdálo, aby ostal na Zvíkově nebo jiných jeho zámcích. Měl zaň dluhy platiti a k tomu Herštein koupiti. Půtovi nezdálo se to učiniti a vstav ranním jitem jel zase na Švihov. Půtčoval

dále a věřitelů svých užíval k tomu, aby mu byli nástrojem proti strýci Jindřichovi. Jeden z nich byl Jan Měsíček z Výškova, kterého vinil Jindřich r. 1535, že píše jeho tajného, který Jindřichovi svědomí proti Půtovi zapisoval a v tom tajnost zachovati přiklel, vyloudil a pryč odvezl. Však před soudem komorním nemohlo se to dostatečně dokázati, poněvadž se Měsíček vymlouval, že jel přes Bílou horu a tu písař přišed žádal pro nebezpečnost cesty, aby podlé vozu šel, než kam se potom, přišed do Prahy, děl, o tom že nic neví. Ale za nedlouhou se Půta a Měsíček rozkmotřili. Stalo se tak, když nemohl Půta platiti a manželka jeho Eva z Sudoměře čepce, pentlík a prýmy okolo

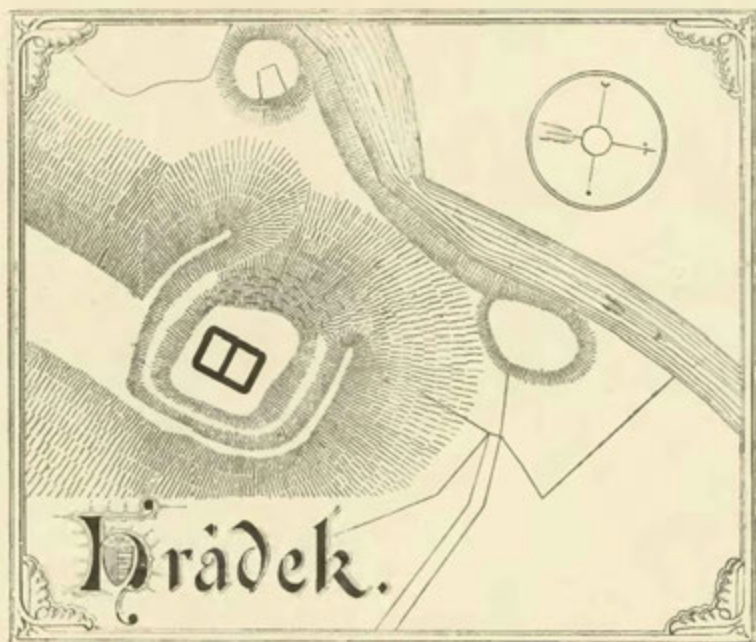

<sup>1)</sup> Purkrabí byl v l. 1522—1534 (Reg. kom. soudu a arch. Plz. <sup>2)</sup> Reg. kom. soudu



hrdla i okolo rukou kovanicované s cetkami pozlacenými, které si od něho půjčila, nenavracovala. Měsíček a jiní věřitelé po té právo na Švihov vedli. 1) Jindřich zase a Břetislav přišli k zavedení skrze Adama Lva, syna sestry své, za něhož ručili, i byli by rádi proto statky své Rábí a Švihov prodali. Chtěli je pustiti králi, ale nepřišlo k tomu. 2) Jsouce od věřitelů stisněni, prodali Jindřich a Půta r. 1548 dne 22. září panství Švihovské *Heraltovi Kavkovi Řičanskému z Řičan* a na Štěkni za 10975 kop gr. č. 3) Jindřich († r. 1551) udržel rodu svému Horažďovice, Půta zemřel v chudobě.

Nový pán obci Švihovské přál. Švihov sice od dávného času za město se odbýval, ale jsou výsady jich „skrze předešlé držitele“ ztraceny. Proto vymohl na králi Ferdinandovi (r. 1549), že Švihov znovu za město vysadil a dvěma jarmarky a právem voskem červeným pečeti obdařil. 4) Posud se vedlo všechno na Švihově po katolicku, ale nový pán, kterýž byl pod obojí, víru tuto všelijakým způsobem obmezoval a duchovenstvu nesnáze činil. Jméni kostelíka sv. Jana zabral a tu uvedl kněze pod obojí pro sebe, svou rodinu a poddané pod obojí. Ano žalováno naň u krále, že papeže antikristem, kněžstvo katolické dábelníky a víru katolickou dábelskou, kteráž že brzo zahyne, nazývá. Heralt zemřel r. 1563, zůstaviv z manželky své Kateřiny Malovcovny z Chýnova († r. 1562) syny *Mikuláše, Zdeňka, Jana a Heralta*. Ti se r. 1563 dne 14. května o všechno jmění své rozdělili. Mikuláš a Jan dostali při tom Štěknu a zboží Cehnické; mezi ostatní dva rozděleno panství Švihovské. Ve společnosti ponechány most zdvihutý od města přes přední příkop, brána do předhradí, schod, most i brána do hradu, plac v něm, studnice, schody a šneky do pokojův, kaple se všemi klénoty, příkopy vodní i s těmi zdmi nepřikrytými, ves Kámen náležející ke kaplanství sv. Jana a špitál ve Švihově; Heralt dostal polovici hradu a předhradí jižní čili k Bílé a Zelené baště i s věží velikou, Zdeněk druhou polovici k Červené a Zlaté baště a každý polovici města a kostelův a jisté vesnice. Zdeněk dostal Kokšíno, Řakem, Lhovice, Mezihoří, Rudoltice, Malechov, Výrov, Osí, Třebýcinu dolejší, Heralt pak městečko Měčín, vsi Luh, Radkovic, Kuziny, Zelený, Třebýcinu hořejší, Nedaničky, Tukleky, Mečkov, Vlčí a Chlumskou. 5) Od toho panství hned potom Mezihoří a Chlumská skrze Heralta prodány. 6)

Zdeněk podržel z dílu svého toliko Malechov, Výrov a Řakom až do r. 1569, ostatek panství Švihovského prodal brzo po rozdělení bratru svému Heraltovi za 18.000 kop míš. Poněvadž pak Heralt ze sumy tržní 3500 kop nezapltil, nastaly mezi bratry rozmišky, které teprve v lednu r. 1566 upokojeny. 7) Heralt měl tedy celé panství ve své moci, ale aby je mohl zaplatiti, prodal pustý hrad Skálu s třemi vesnicemi a půjčoval peníze. Zajímavý v té příčině jest zápis, který učinil r. 1567 Davidovi Borňovi ze Lhoty na 515 kop kromě 50 kop „na penězích bílých podvojných starých, rázu někdy krále Vladislava slavné paměti, na kterýchž z druhé strany peníze bílého W a nad W koruna královská vybita jest.“ 8) Heralt také rád vedl náklad na okrášení svých sídel. U Mečína postavil Nový hrad a jak při popise řečeno, dal v l. 1581—1586 velikou světnici od nějakého malíře německého vymalovati. Těmi a takovými náklady zavedl se nemálo. Napřed si pomáhal odprodáním a zastavováním. Roku 1590 prodal „ves svou dědičnou“ Kámen a r. 1591 zastavil Adamovi Šicovi z Drahenic některé vesnice. 9) Ale přes to si nepomohl; Albrecht Šic, Adamův bratr a dědic, měl poráde ještě za ním peníze. Tedy mu r. 1595 v srpnu hořejší strana města Švihova odhádána. Zároveň odhádána Přibíkovi z Klenového, druhému věřiteli, dolejší strana města. 10) V tom naléhal na Heralta jiný věřitel, i nemoha si jinak pomoci vypůjčil si zase peníze od Albrechta a za to mu prodal obojí Třebýcinu. 11) To vše se stalo v měsíci. Z nesnázi těch chtěl si Heralt pomoci tím, že r. 1596 Švihova a Nového hradu s městečkem Měčínem a s tím skrovným počtem vesnic, které mu zůstaly, *Kateřině Řičanské z Sternberka* manželce své a *Sidonii* dceři své v dluhu 100 kop postoupil. 12) Aby pak statek ten jim udržel a pomohl si od závad a stížností, do nichž „skrze obmysly lidské“ přišel, učinil smlouvu (r. 1596) s Humprechtem Černínem, tak že tento se uvolil za něj nějaké peníze zaplatiti, a Heralt zavázal se Albrechta Šice a Přibíka z Klenového k tomu přidržovati, aby práv odhadny nabytých Humprechtův postoupili. Do podzimku tohoto roku měl pak míti Heralt lhůtu, aby Humprechtovi dluh jeho zaplatil; pokud by tak neučinil, měl Humprecht v držení města Švihova zůstat. 13) Heralt neplatil a proto zůstal pánem města *Humprecht Černín z Chuděnic*. Ale hned potom vyskytl se nový věřitel, *Adam z Klenového*, a tomu r. 1598 odhádány hrad Švihov se vši ohradou a příkopy, mlýny pod zámek a podhorní, dvůr pustý Kamýk, les Přední Běleč a jiné lesy a rybníčky, a Adam prodal právo své ihned r. 1598 dne 5. (října) Humprechtovi. 14) Nezůstalo tedy Heraltovi, když i vesnice byly rozebrány, nic jiného než kollatura kostela sv. Václava v městě Švihově a té také Humprechtovi r. 1598 postoupil. 15)

1) Reg. kom. soudu. 2) Archiv gub. 3) DZ. 8. T 8, 12, 47. H 15. 4) Archiv obecní Švihovský. 5) DZ. 56. J 7 — K 6. 6) DZ. 167. G 21. 7) DZ. 57. N 3, 60. E 7. 8) DZ. 88. C 14. 9) DZ. 167. G 21, 168. H 28. 10) DZ. 27. O 14—19. 11) DZ. 170. G 30. 12) DZ. 1084. R 7. 13) DZ. 171. E 27. 14) DZ. 128. K 20, 174. E 9. 15) DZ. 1084. O 4.



Ukázka z chodeb Švihovských.

Humprecht Černín, pán na Chudenicích, k nimž Švihov držel, zemřel r. 1601, zůstaviv dva syny *Jindřicha* a *Adama*. Když tito se dělili o zboží otcovské, dostal onen Švihov a Ůňovice, tento Chudénice. Jindřich, jenž býval hejtmanem kraje Plzenského, učinil r. 1616 znamenité obdarování obci Švihovské, poněvadž na zdělávání a opravování mostů a lávek, když častými povodněmi zrušeny byly, dosti malé mýto přijímal. Daroval jim lesy nad Kokšínem a u dvora Kamýka, začož slíbili mu platiti vždy při památce narození Páně libru šafránu, libru hřebíčku, libru pepře, libru zázvoru. Také se zavázal každý soused, že ročně po 4 dni po jednom ženci o své stravě na žeň při zámku Švihově nebo dvoře Kamýckém vystavovati bude a kdyby další potřeba ukazovala, aby poslali lidi na žeň proti zaplacení a ke stravě panské.<sup>1)</sup> Když nastaly války r. 1618, Jindřich, jsa katolík horlivý, sice se přímo nesúčastnil vzpoury, ale přece se dal

potřebovati za kommissaře a králi Bedřichovi také učinil přísahu věrnosti. Mansfeld vrazil do kraje Plzenského dal prý na Švihov posádku, která odčud císařské znepokojovala; bylo-li tak, stalo se zajisté bez přičinění Jindřichova, jenž z žádného takového skutku obviňován nebyl. Jindřich nejen že byl vši pokuty sprostěn, ano povýšen jest r. 1629 do stavu panského a byl potom JMC. a soudčím dvorského a komorního radou. Zemřel roku 1640, odkázav statek svůj všecken synům svým *Humprechtovi Protivovi* a *Janovi Maximilianovi*.<sup>2)</sup>

Hned po smrti otcově bratři přikročili k dělení Švihova. Společnými zůstaly zase některé věci, jako všechny mosty, tentokráte i veliká věž s těmi uvnitř 3 sklepy, brána zámecká nad ní s 2 sklepy a hodinami a světničkou vrátného, kaple, vězení pod Zelenou baštou a v Kašperce, pivovár na předhradí a j. Každý dostal polovici dvoru a města. Kromě toho dostal Humprecht dvůr Nový Kamýk a ves Lhovice a Jan mlýn Tryšteinský, tvrz a ves Ježovy, vsi Trněč, Kámen a Mezihorč. Na hradě dostal Humprecht polovici, která byla k Bílé a Zelené baště a světničku nad kaplí s komorami, a Jan polovici k Zlaté a Červené baště.<sup>3)</sup> Humprecht užil dílu svého dosti dlouho († r. 1666), ale Jan zemřel již r. 1657, zůstaviv vdovu Elišku rozenou Švihovskou a dceru *Františku Maximilianu*. Nad oběma byla ustanovena od místodržčích jako poručnice Sylvie Kateřina Černínova z Millesimo, jež se r. 1657 v polovici Švihova a díl Lažan uvázala.<sup>4)</sup>

Mezi tím starému hradu připravovány zhouba a zkáza. Vypravovalo se mezi lidem, že za švédských válek na císařské ze Švihova stříleno a při tom důstojník nějakého generála zabit, pročež později rozkaz dán byl, aby byl Švihov zbořen. V pravdě přemýšlelo se u dvora po dotčených válkách, že by některá pevná sídla mohla se státi snadno zase oporou nepříteli, kdyby do země vtrhl, a nemýlíme-li se, působila tu také obava, že by mohla šlechta svých pevných sídel proti císaři užiti tak, jako uživali předkové jich



První brána na Švihově.

<sup>1)</sup> Archiv obecní. <sup>2)</sup> DZ. 147. D 26. Třetí syn Adam Břetislav snad zemřel před otcem.  
<sup>3)</sup> DZ. 71. F 12 — G 28. <sup>4)</sup> DZ. 113. L 19.

roku 1618—1620. Ovšem toto nikdež nevslovováno. Roku 1655 dne 13. listopadu oznámil císař Ferdinand místodržícím, že na podání Jana svob. p. v. Cron, nejvyššího vachtmistra, usneseno, hrad Švihov rozbořiti. I učiněno hned poručení k oběma pánům a rozkázáno jim, aby hrad se všemi hradbami a staveními rozmetali. Začato tedy s bouráním hradeb a bašt na jižní straně zámku s takovou těžkostí, že ti, kteří bořili, jedním hlasem volali, že ne zeď, ale skálu lámou; protož těch nástrojův užívali, kterých skalníci při lámání tvrdých skal potřebovali. „Při tom všech okolních mužů rozumných jedno zdání bylo, že kdyby ti, jenž původ byli, aby se rozbořil, byli jej dřívě spatřili, jistě by jej byli při své celosti zanechali.“ I krajští hejtmané, v jichž srdcích smysl pro díla předkův nevyhynul, litovali pěkného hradu a učinili návrh místodržícím, aby se s bouráním přestalo a císaři něco jiného poraděno bylo, avšak poručeno jim přísně, aby v boření pokračovali. Mezi tím naskytla se jiná otázka, skrze kterouž boření zastaveno. Poněvadž se říkalo od úřadů, že boření se k bezpečnosti celého kraje Plzeňského vztahuje, pokládali držitelé za slušnou a spravedlivou věc, aby jim také škoda z celého kraje vynahrazena byla. Hraběnka Sylvie podala v té příčině (r. 1658, 23. července) žádost k císaři a prosila také Humprechta Jana Černína, jenž býval při císařském dvoře, aby se u císaře přimlouval. A mezi tím, co s bořením jen tak tak pokračováno, podána v červenci r. 1660 druhá žádost o náhradu skrze Sylvii a Humprechta Protivu. Při uvažování té žádosti nemálo na váhu padalo, že má škodu nésti chudý sirotek a také se přálo Humprechtovi, aby si nové bezpečné obydlí vystavěti mohl, ale otázkou, odkud se mají peníze na náhradu vzíti, věc tato mnoho protahována. Ještě r. 1660 dne 7. října psal císař Leopold místodržícím, aby k vyřízení té věci, tu kde



Kopie votivního obrazu ze zámku Švihovského nyní v kostele Chuděnickém se nalézajícího.



Freska v kapli Švihovské.

vězí, připomenuli a zprávu a zdání své učiniti neopomenuli. <sup>1)</sup> Není známo, zdali potom ještě něco v té příčině podáno bylo; zdá se, že věc usnula a že císařský dvůr, znaje veliké pokroky, které tehda ve Francii v umění opevňovacím činěny byly, obavy své pustil. Švihov tedy zůstal, ztrativ jediné jižní hradby a Zlatou baštu.

Tak zvaný druhý díl Švihova, který patřil Františce Maximilianě, byl velice zadlužen. Přišel tedy k odhadu r. 1662 a Františka zbavena jsouc jmění vstoupila do řádu Voršulinek. Zemřela r. 1721, jsouc pokládána od lidu za blahoslavenou. Jméni její odhadáno r. 1662 *Anně Majdaléně Černínové z Harasova*, vdově po Děpoltovi Protivovi Černínovi a poručníci nad sirotky s ním splozenými. <sup>2)</sup> Takovým způsobem dostala se polovice tato k panství Chuděnickému, od něhož se však hned potom odloučila. Roku 1663 došel *Adam Jindřich*, nejstarší z synů,

<sup>1)</sup> Archiv gub. a v Jindř. Hradci. <sup>2)</sup> DZ. 29. A 1—10.

let svých a rozdělil dne 28. května panství Chuděnické na tři díly, pro sebe a bratří své Jana Heřmana a Františka Maximiliana.<sup>1)</sup> Při tom dostala se tato polovice Adamovi Jindřichovi, jenž byl ženat s *Markétou Lidmilou Lapáčekovou ze Rzávého*. Když pak r. 1664 dne 5. května zemřel, narodil se nedlouho potom synáček jeho Jan Václav a pokřtěn na hradě Švihově, avšak v půl hodině po křtu to pacholátko zemřelo.<sup>2)</sup> Po synu dědila tedy Markéta Lidmila a prodala r. 1666 dne 24. dubna díl druhý Švihova *Humprechtovi Protivovi Černínovi*, držiteli prvního dílu, který však bezpochyby se obával, že koupený statek nezaplatí a proto jej ještě téhož dne *Janovi Heřmanovi Černínu z Chuděnic* a na Chuděnicích prodal.<sup>3)</sup> Ale i potom nezůstal Švihov při Chuděnicích, nýbrž koupen roku 1666 dne 3. prosince od *Františka Maximiliana Oty Černína z Chuděnic* na Nahošicích,<sup>4)</sup> bratra jeho.

Tak zvaný první díl Švihova, jenž náležel Humprechtovi Protivovi, také byl zadlužen. Roku 1664 odhádán jest pro dluh 21.499 kop Alžbětě Zuzaně Pechyové roz. z Račina. Tato sice postoupila práva svého Humprechtovi pod jistými výminkami, ale když jich Humprecht nevyplnil, postoupila téhož práva Františku Maximilianovi Černínovi.<sup>5)</sup> Zůstalo Humprechtovi ještě právo dědičné, které se dostalo po jeho smrti († r. 1666 dne 25. dubna) synům sestry jeho n. Anny Elišky, kteráž bývala vdána za Petra Jindřicha hraběte z Gutšteina. Uvázali se tedy v to právo *Jindřich Bedřich* a *Maximilian Rudolf* bratří z *Gutšteina*.<sup>6)</sup> Ale všechna tato práva převedla na sebe *Anna Kateřina z Chuděnic*. Otec její Jan Karel prodal r. 1628 statky své, když se pro náboženství vystěhoval, ale nelíbilo se mu v cizině a vrátil se do Čech. Starší jeho dcera Anna Kateřina vdala se za Humpřecha Protivu a proto se otec také do Švihova s ní přestěhoval; po smrti Humprechtově vdala se po druhé za Františka Maximiliana. Sestra její Eliška Saloména († r. 1699) byla zase manželkou Jana Heřmana Černína. Obě paní ještě se držely víry pod obojí. Ačkoliv r. 1665 poslední jim dána lhůta buď k obrácení nebo vystěhování a přechovavatelům takových osob trestáním a pokutováním vyhrožováno bylo, přece obě paní ve Švihově s otcem svým zůstávaly.<sup>7)</sup> Když roku 1671 dne 24. prosince Anna Kateřina zemřela, nechtěl jí farář na křchově pochovati. I žádal Jan Karel strýce svého Humpřecha Jana za přimluvu u arcibiskupa, aby mohla být pochována v pustém kostele sv. Jiljí, a uvoloval se na jeho obnovení dáti sto zlatých.<sup>8)</sup>

Po smrti Anny Kateřiny náležela tato polovice Švihova synu jejímu *Jakubovi*, ovšem ji ale spravoval František Maximilian, otec jeho, držitel druhé polovice. K prosbě jeho schválil císař Leopold (r. 1677) vysazení Švihova za město a přidal třetí výroční trh.<sup>9)</sup> Když pak na konci roku 1685 neb na počátku r. 1686 Jakub zemřel, dostal se statek otcí jeho<sup>10)</sup> a tak bylo panství Švihovské zase v držení jediné osoby. Roku 1699 zemřel František Maximilian, zůstaviv syny *Jana Václava*, *Josefa Rudolfa* a *Děpoltu Martina Protivu*.<sup>11)</sup> Jan Václav máje léta uvázal se ve správu Švihova, kdežto bratří se oddali službám vojenským; byl radou při apelacích a hejtmanem měst Pražských. Hrad Švihovský byl za něho ve stavu velmi chatrném, místem na upadení i na střeších velice sešlý. Nacházelo se na něm jen pět pokojů ještě dobrých a 4 rozbořené, ovšem pak 8 suchých sklepův, 3 komory, 6 sklepův podzemních neb lochův, kuchyně, vinopalna s 2 kotly měděnými, kaple a věž.<sup>12)</sup> Hned potom koupen k Chuděnicům.

## 2. Listy Švihovských.

Aby poznán byl rod, který ode dávna nikoho se nebál, na svém stál a poctivosti a rytířských způsobů nade všechno si vážil, klademe tuto několik poselacích listův, litující jen, že snůška tato pro nedostatek zříděl jest skrovná.

*Nobilū domino Ulrico de Rosenberg, amico charissimo detur.*

Služba má napřed, urozený pane a příteli milý! Dávámť věděti, žeť jsem obeslán od pánův a měst kraje Plzenského, kteří jsou byli u knížat, ježto okolo Střibra polem leží, a knížata jsou s nimi mluvili, aby mre o to obeslali, a já dále tě a že knížata to slyší a již úplně to vidí, že Táboří největší moc jmají z tvého zboží a že lidé dobrovolně k nim jdou bez překazy tvé a tvých a s tvou volí. I přikazují mocí králové milosti, pána tvého, a svou mocí, aby všem úmluvy, kteréž s nimi jmás, odpověděl a s nimi aby přiměřě nížádného nejměl, než aby jim překázal, což by nejdál mohl, a lidem svým aby bránil k nim jíti, a těm, kdož jsou k nim šli, přikázal, aby se vrátili. Pakli by se toho nestalo, tehdyť by to chtěli vznést na královu milost. A jinakť by tomu nerozuměli, než že by ty byl nákladný a pomocný těm kacírům proti králové milosti pána svého i proti koruně i proti všemu křestanství. Protož pro Hospodina

<sup>1)</sup> DZ. 72. Q 26 — R 9. <sup>2)</sup> Arch. DZ. <sup>3)</sup> DZ. 316. D 8, F 25. <sup>4)</sup> DZ. 393. L 9. <sup>5)</sup> DZ. 29. D 13—28. <sup>6)</sup> DZ. 114. J 25. <sup>7)</sup> ČČM. 1881, str. 243. <sup>8)</sup> Arch. Hradecký. <sup>9)</sup> Arch. Švihovský. <sup>10)</sup> DZ. 116. K 22. <sup>11)</sup> DZ. 118. C 2. <sup>12)</sup> DZ. 36. M 18.

okaž se v tom a nedopouštěj se toho, nebť se bojím, že skrze to přijdeš k veliké a nenabyté hanbě. Také příteli milý, dávám vědět, že knížata velmi řádně leží okolo Stříbra a žádnému nepřekážejí, krom picování a děkuje Bohu dobře se jim vede, a jižť jsou drahně zdí povrhli děly okolo města. A tak se naději, že tento teyden k městu šturmovati budou. Datum Rabi feria VI. in die S. Petri (r. 1427).

*Jan z Ryžemberka odjinud z Skály.*

*(Oldřichovi z Rožemberka.)*

Služba má napřed, urozený pane a příteli milý! Vděčen jsem toho, kdežs mi výpisy poslal ustanovení nynějšího sněmu u Hory a také což jsou pánům Pražanům psali a odpověď jich na to, takéť jsem něco toho i jiného prvé zvěděl a tomu sem srozuměl, jakož, pane, sám světle rozuměti můžeš, že z toho nic dobrého, než vše zlé, nebude-li to zvláště skrze tě opatřeno záhy, půjde. Než, milý pane, pamatuj na to, žeš sloup království tohoto a úd nejmocnější a kterak páni tvoji předci netoliko proti takovému velikému zjevnému zlému, ale proti menšímu, nýbrž i proti králi země této, když co proti řádu vésti chtěl, snažně se zasazovali, nelitujíc statkův, hrdel svých i přátel, a to s pomocí boží a dobrých lidí vždy utlačovali. Pro Hospodina vidíš toho velikú potřebu, nedej tomu dobrému jménu a pověsti svých předkův i své pohasnouti, ale hni se k tomu jako syn království věrný, aby takému zlému překaženo bylo, ať by se neskonalo. A zdá mi se, aby pány z Hradce oba, pana Zdeňka z Konopiště, pány Pražany i jiné, jenž rozumíš a víš jich přičylnost k sobě a k dobrému jednání této koruny, spěšně obeslal, pokládaje sněm a t. d. A v jistotě, žeť mi s pravou věrou žel škod vašich, které se staly skrze povodeň na rybnících, na všech a na městě, jakož slyším a t. d. Datum in Rabi feria III. proxima ante sanctae Mariae Magdaleneae a. 1445.

*Jan z Rysenberka odjinud z Skály.*

*Urozenému pánu panu Oldřichovi z Rožemberka, příteli mému zvláště milému d.*

Službu svú vzkazují, urozený pane a příteli zvláště milý! Jakožť jsou mne k sobě pan Jiřík v příměti a v glejt vepsali, i odepsalť jsem na to panu Holickýmú, že já toho nepotřebuji. Nebo, pane, víš, žeť jsem já člověk pokojný, s nižádným nemaje nic činiti, aniž na koho péči maje, ale hledaje té cesty, pane, ať bych mohl skrze tě i skrze jiné dobré přátele v své starosti a jsa od Boha na své zraky poražený, pokoje požití. Ale cožkoli dobrého, ku pokoji požitěčného a k prospěchu dobrému způsobiti, tomúť jsem já velmi rád, nebť jsem já nikdy od dobrého nebyl. I věřímť já tobě, pane, jakožto příteli milému, jestližeť by mě kdo chtěl bezprávně tisknouti, že mi k tomu i s jinými přáteleými dobrými raden a pomocen budeš a k rovnému mne podáš. Tohoť věřím s plným doufáním, jakožto příteli zvláště milému, že to pro mů službu učiníš. Datum dominica ante festum Magdaleneae a. 1450.

*(Vilém z Ryžemberka a z Švihova.)*

*Urozenému pánu panu Janovi z Rožemberka, někdejšímu příteli dobrému.*

Službu svú vzkazují, urozený pane, netřebať psáti běhu přiměřěného, ale příteli někdejší velmi milý! Jakož mně píšeš, že knězi Jindřichovi J. Mti. píšeš, že by pan Medek podlé psaní z Brodu neučinil a že ty přijav, ihned kázal jsi úředníku svému Helfemburskýmu vrátiti, což jsou vzali na Hlubockém zboží, i věz, že kněze Jindřicha této chvíle při králově Milosti není, ale já tvůj list ukázal jsem králově Milosti v radě a JM. královská řekl, že ráčí o to psáti králově Milosti a panu Medkovi, aby se tak stalo, jakož z Německého Brodu psáno jemu. A Roubíkovi JM. teď píše i Bohuslavovi, aby na tvé nižádnú moc nesašli, nechť jest jemu list poslán a stalo-li se co v tomto stání, aby opravili po opravcích. Tím se zprav. Než mněť by se zdálo, aby ty se mi nepsal nejvyšším komorníkem, věda, že já tím úředníkem spravedlivě se mám psáti i klíče od toho úřadu jmám a ty nic. Budiž dobrý, můžeš-li, milý pane z Rožemberka. Dán v Praze v pondělí před sv. Janem Křtitelem božím 1 1472.

*Vilém mladší z Ryžemberka a na Rábi, nejv. komorník kr. Č.*

*Urozenému pánu panu Henrychovi z Švamberka a na Zvíkově, pánu a příteli mému zvláště milému.*

Službu a t. d. Jakož sem V. Mti. psal oznamujíc, kterak pán Buoh všemohúci paní manželce mé pomociť ráčil a syna mi dáti ráčil, žádajíc, abyste ke mně na Rábi tuto sobotu nejprv příští přijeti ráčili a syna abyste mi křestana udělati ráčili, kdež ste mi odepsati ráčili, že to pro mne učiniti rádi ráčíte; i račte vědět, že jest mi pan švagr muoj, pan Lev JM. odepsati ráčil, že k tomu času býti nebude mociť, že jest ho pán z Rožemberka obeslati ráčil a že na Krumlov jeti musí; než v pondělí nejprv příští

na noc přijeti ráčíte a syna mého křtíti a kmotrem vždy býti ráčíte a já V. Mti. čekati budu a s . . . přátelství, kdež ste mi psáti ráčili, že rádi přijedete, velmi děkuji a všim dobrým přátelstvím podlé možnosti chci se rád V. Mti. odplatiti. A teď V. M. list, který mi pan švagr muoj pan Lev JM. psáti ráčil, posielám, kterýmž se dále spraviti ráčíte, a panu švagru svému panu Lvovi JMti. sem též psal, aby tento pondělí vždy na noc přijeti ráčil. S tím dajž pán Buoh všemohúcí, abysme se ve zdraví spolu shledali. Datum Rábí f. IV post S. Lucie a. d. 1510.

*Vilím z Ryznerka a z Švihova.*

*Urozenému pánu panu Hendrychovi staršimu z Švamberka a na Zvíkově, panu bratru mému zvláště milému.*

Službu oc Můj milý pane bratře! Posílám VMti. drobet málo opět višní a několik málo hrušek a také několik lipánkuov pečených, pán Buoh rač dáti, abyšte ráčili to ve zdraví strávití a na mě VM. nezapomínati. A časem jiným, budúli jaký lepší lipany, pošli bohda více. A pán Buoh rač dáti nám se spolu ve zdraví šťastně shledati. Datum na Horažďovicích v outery po svatě Anně léta 1554.

*Břetislav z Ryznerka a z Švihova rukú vlastní.*

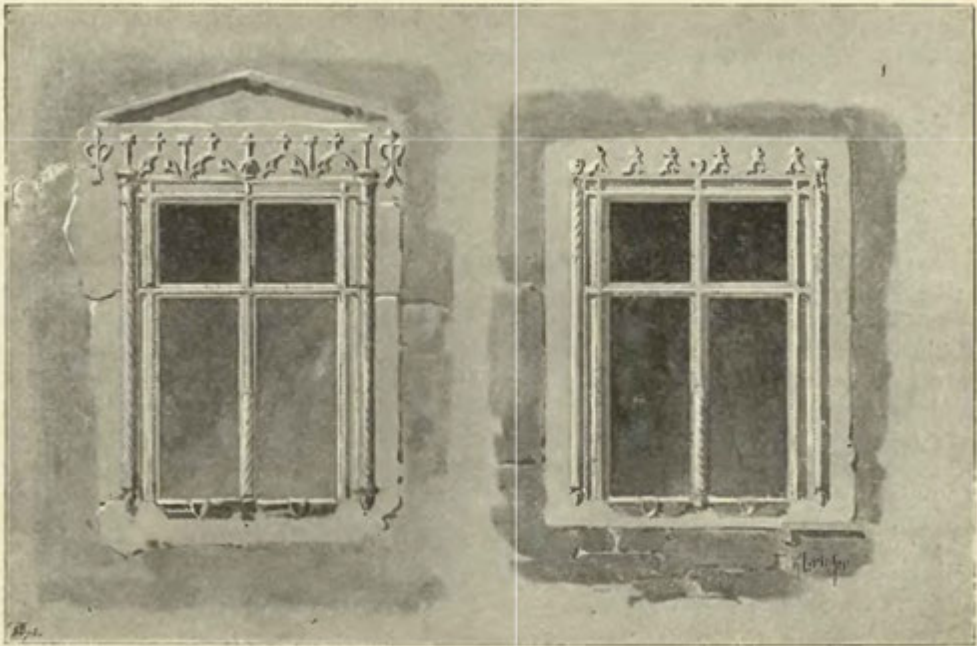

Gotická okna ve věži Švihovské.

*Urozenému pánu, panu Hendrychovi staršimu z Švamberka a na Zvíkově, panu bratru mému zvláště milému.*

Službu oc Jáť se děkujíc pánu Buohu na svým zdraví lípe mám, než kdy sem z Horažďovic jel, než v Praze ležím a utrácím a ještě žádného konce s panem Samuhelem nemám. Než naději se, že bohda konec míti budu brzo, nebo JM. arcikníže, pán muoj milostivý, ráčil poručiti pánu z Rozmberka, nejvyššimu purkrabí a panu písaři nejvyššimu JJMti. jednají s sestrou páně Samuhelovou, než pan z Rozmberka JM. a pan purkrabě nejvyšší ráčí se na svým zdraví dobře míti a zdrávi býti a na VM. často spominají všim dobrým. I nemohl sem toho zanechati, poněvadž tak dlouho v Praze sem, než k VM. posílám na schvále, abych převvěděl o zdraví VMti., a při tom VMti. posílám škatuli pomorančí a maley soudček dělaného zázvoru a prosím, že ráčíte ode mne s paní Jí. Mti. vděčně přijíti; bych měl na ten čas co lepšího, ještě bych raději Vašim Mtem. poslal a prosím, že ráčíte J. Mtem. pánuom panu z Rozmberka a panu purkrabí nejvyššimu napsati o mou věc, aby ráčili jednati a na konec postaviti. A s tím se pánu Buohu poručím a VMti. Datum na hradě Pražském v domu VMti. v pondělí po neděli Oculi léta 1561.

*Břetislav z Ryznerka a z Švihova rukú svú.*



Věž Kašperka.

*Urozenému pánu panu Hendrychovi staršímu z Švamberka a na Zvíkově, pánu a bratru mému zvláště milému.*

Službu oc Znáám to, že by snad VMti. i mně mohlo prospěšno býti, bychme byli do Varuov jeli, ale mnozí mě odrazovali, že jsem tam nejel a VMti. také, že jste ráčili pro nedostatek zdraví doma zůstati; bohdlá se oba dva doma zhojíme. Neb dnes mi přišlo z Žače oznámení, že jeden bohatý velmi pryamas v Žáci, jménem Peřina, myl se dva dni u Vařích a přijedvše zase do Žače třetí den umfel. Tak se oba dva milýmu pánu Bohu poroučíme J. Svaté Mti. A rád bych VMti něco lepšího poslal, na ten čas nemám, než posílám pět rybic pečeneych, lipanuov a pstruhskůw, prosím, že ráčíte tak málo za vděk přijíti a mně oznámiti, kterak se ráčíte na svém zdraví jmiti, kteréhož bych VMti. věrně přál, jako svému zvláště milýmu pánu bratru a starýmu tovaryši. A tak V. M. i sebe milýmu Bohu poroučím. Dán v Horažďovicích v sobotu před sv. Jiřím léta 1564.

*Břetislav z Ryžemberka a z Švihova rukú svú.*

*Urozenému pánu, panu Hendrychovi staršímu z Švamberka a na Zvíkově, pánu a bratru mému zvláště milému.*

Službu oc A z takového navštívení mně v těchto meych nedostatcích na zdraví VMti. velice děkuji. A co se doteyče Varův, ten úmysl muoj byl jest, ježto jsem tam i poslal a hospodu sobě zjednal i peněz něco dal, a tak mě odmluvili, ježto jsem také již vyjel byl a v Nepomuce ležel. I praveno, že by něco počínalo tam promřati okolo Varův, i tak já jsem se zase obrátil a tam dojeti nechtěl z té příčiny, však ještě úmysl muoj jest, dále pán Buoh k máji měsíci tam se vypraviti, leč peněz jmiti nebudu moci, nebo jednostajně ty chrastivosti na mně velmi jsou a zbeyti jich nemohu, ani choditi a dostoupati na nohy, než naději se k pánu Bohu brzo polepsení. Však tak udělám, nemeškajice posla svýho hned tam vypraviti, aby mi hospodu i všechno zjednal a přezvěděl, mrou-li tam čili nic, a V. M. též račte učiniti a zatím se postarám o peníze, neb mi ten pan rejntmistr zadržuje vždycky a od něho peníze jmiti nemohu; a tak prvé, nežli mi od něho přijdou, utratiti a zdlužiti se musím a zvlášt, poněvaž sám o takovou věc pracovati nemohu pro nedostatek zdraví svýho. I protož muoj milý pane bratře a starý tovaryši zdálo mi se to všechno VMti. oznámiti, a v tom času ještě mezi VMti. a mou některá psaní budou bohdlá. A pán Buoh rač dáti s VMti. šťastně a ve zdraví se shledati, jestli vůle Jeho Svaté Milosti. Dán v Horažďovicích v sobotu před neděle slove smrtedlná l. 1564.

*Břetislav z Ryžemberka a z Švihova rukú svú.*

*Urozenému pánu panu Hendrychovi staršímu z Švamberka a na Zvíkově, pánu bratru mému zvláště milému.*

Službu oc Muoj zvláště milý pane bratře a starey tovaryši! Byl bych VM. dávno psaním svem navštívil, ale nevěděl jsem, že jste již ráčili domuov přijeti na Zvíkov. I co se zdraví mého dotýče,

jiného VMti. o něm psátí nevíím, než jakž jsem byl na Blatné na tom kmotrovství u svýho zvláště milého pana ujce a pana kmotra Zdeňka z Šternberka, přišla na mne veliká těžkost a roznemohl jsem se, že jsem tam celey den a celú noc z postele nevstával, nic jedl ani nepil a tak od té chvíle taková mdloba a nechutenství a dávení veliké často na mne přichází, že nikam nemohu. A byl bych rád některey den k VMti. žic (sic) jel a budulí moci, dále pán Buoh ještě, ten masopust to vykonati chci a VMti. navštívím a pobudu s VMti. některey den. A tak po málu vždy se strojíme k starýmu houfu. Co se toho pohřebu nebožtíka nejvyššího pana kancléře doteyče, jakej jest byl, já z psaní VMti. dobře jsem vyrozuměl, jaká peycha při tom byla; držím o tom, že té duši málo platnost přinesla a lépe by bylo, aby se to na chudý a potřebný lidé vobrátilo; než mírney pohřeb každému mrtvému tělu udělati jest slušná věc, bez veliký peychy, neb ta nás do nebes nepřinese, nebudemeli dobře činiti a pána Buoha se báti a na tomto světě za naše hříchy pokání činiti. A kdež mne opět novou zvětinou ráčili jste obdariti, VM. velice děkuji a nemaje VMti. čím jiném odplacovati, posílám VMti. i s paní JM. dvě koroptvičky, ježto držím o tom, že jste s těžkem ráčili letos tak veliký viděti. Pán Buoh rač dáti, abyste je ráčili v dobrém zdraví strávití. A na ten čas jiného nevíím, než VM. i sám sebe milýmu pánu Buohu poručím. Datum v Horazďovicích v outeré před sv. Fabianem Šebestianem léta 1566.

*Břetislav z Ryžberka a z Švihova rukú svú.*

*Vysoce urozenému pánu panu a vladari slavného domu Rožmberského na Třeboni, Novech hradech a Libějovicích, J. Mti. panu otci mému milostivému.*

Můj milostivý pane otče! Nemohla sem toho na sobě děle míti, abych neměla V. M. skrze psaní navštíviti, kterak se na zdraví svém jmíti ráčíte, začož žádám, že sobě neráčíte obtížiti poručiti mi oznámiti. Můj milostivey pane otče! VMti. oznamuji, že sem já i s sveymi dítkami v velikém strachu, že sobě nevíím jaké rady dáti, div že strachem nepomřeme. Poněvadž pak pán Bůh všemohoucí ráčí VM. tak milostivě a laskavě skrze stráž svých svatých andělův opatrovati a před těmi hrozneymi nepřátely chrániti, budiž jméno jeho svaté z toho na věky pochváleno. Pročež V. Mti. prosím, račte k tomu svý milostivý dovolení dáti, abych mohla k VMti. i s dítkami sveymi přijeti a při VMti. se před těmi nepřátely božími i našimi přichrániti, ale bojím se, že bych VMti. velikou nepříležitosť na zámku učinila. Račte k tomu dovoliti, abych v městě sobě nějakey lozument vyhledati mohla; já nepotřebuji jednom jedný světničky. Přijdeli nám do lesů utíkatí, musíme na jamách přestati. Jestliže k tomu ráčíte svý milostivý dovolení dáti, abych k V. Mti. přijela, již bych někudy vždy přes lesy a přes hory s pomocí pána Boha k VMti. se dopravila. Pravě sme za svý vlastní krvavý peníze koupeni i prodáni. Bože spravedlivý! račiž ty sám mstitel býti tý krve nevinný křesťanský, kteráž jest nevinně vylita. S tím milostivey pane otče VMti. se i s dítkami sveymi pod milostivou ochranu každého času poslušně poroučena činím a VMti. se na všem dobře a šťastně od pána Boha jmíti vinšuji. Dat. na Nalžovech ve čtvrtek po neděli postní, jež slove Invocavit léta 1611.

(PS.) Můj milostivey pane otče! Jestli proti VMti. není, V. M. poslušně prosím, račte pánu mému napsati, pokudž chce mě i s dítkami k VMti. na Třeboň odeslati, že nás ráčíte chtítí přijiti. Odsílám VMti. psaní od paní Lídy Kocový z Bystřice, z něhož ráčíte vyrozuměti, že více lidu nás straší, nežli potřeba. Opět praví, že k Domažlicům mnoho tisíc Španělů má přijeti; poslala sem tam dnem nocí na koni, zvím Bůh dá, než tři dni minou.

*Johanka Švihovská z Ryžberka a z Švihova.*





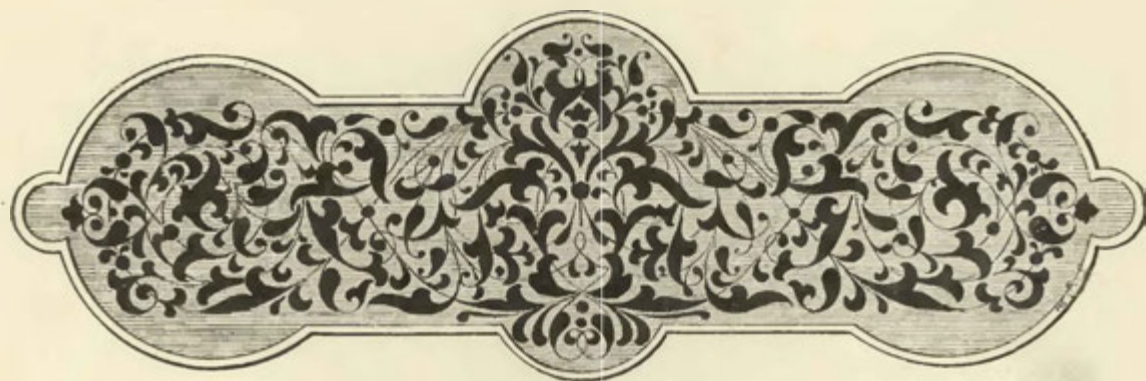

## CHUDĚNICE ZÁMEK.



zácností velikou jest v Čechách panství, které nebylo prodáno, nýbrž děděno v posloupnosti po přeslici, jako jest na př. Hradec Jindřichův; nad to jest ještě větší zácností panství, kteréž se dědilo v jediném rodu jen v potomcích po meči. Na ten čas máme v Čechách jediné panství Chuděnské, kteréž drží Černínové od věkův nade vši paměť lidskou sahajících, a kromě toho jest jediné již panství Šternberské, kteréhož původní jeho rod po dlouhé přestávce zase dosáhl. Příčinou, proč Chuděnice po všechny věky v držení Černínův zůstávaly, jest kromě šetrnosti jednotlivých nejen vzácná staročeská láska k rodu samému, nýbrž i ta nevšední úcta ke všem památkám, kteréž se rodiny dotýkaly a kteráž se zejména v šetrném uchování rodinných památek kostela Chuděnského objevuje.

Ze ctihodného sídla Černínův, jak se ještě na počátku minulého století objevovalo, zbyly sice staré zdi hlavní a hradby, ale způsobu jejich se za dlouhou řadu let tak změnila, že hledíce na toto novotvárné stavení více tušíme, než vidíme. Vstoupíme-li ze dvora poplužného před bránu,

nevidíme na ní nic starožitného, rovněž i průjezd od jiných obyčejných průjezdů ničímž se nerozeznává; a vkročme-li do dvora, ani si nepovšímneme kůlen k hradbám přistavených a ostatních staveb novotvárných a jen oči necháme na mohutné lípě, ve dvoře stojící, jejíž obvod na zemi více než 3 m. měří. A ještě lze tolik dodatí, že by i to, co dnes tu vidíme, dávno tu nebylo, kdyby Chuděnský zámek byl zůstal sídlem panským a představován byl u velký, nádherný zámek; neb od mnohých let tu páni nebydlívali a zůstávají tu pouze jejich úředníci. Jako památnost ukazuje se nad branou a průjezdem tak zvaná *andělská světnice*, pokoj starodávným způsobem sklenutý, na jehož klenutí spatřuje se anděl vymalovaný. Zde přebýval nábožný Humprecht Černín, jenž r. 1601 zemřel. Když tu jednoho rána mysl svou k nebesům povznášel tento šest a sedmdesát let starý dědeček, zjevil se mu anděl oznamuje, ačkoliv že nyní při zdraví jest, že přece podlé řízení božského po třech dnech z tohoto světa povolán bude, z té příčiny aby se na hodinku smrti připravil a v blízké kapli v lese stojící modlitbou posilnil. I vstav pán ještě přede dnem a syny a dcery své zbudiv přivzal faráře Chuděnského a poslední svou pout vezdejší „k svatému Bolfánkovi“ vykonal. Ač se z této pobožnosti zdráv navrátil, přece se třetí den roznemohl a v pánu Bohu život svůj dokonal. Potomci říkali místnosti, kde se to zjevení zběhlo, „světnice starého pána“, a teprve v potomních dobách nynější pojmenování vzniklo. Ke starší části zámku, jejíž stáří jen podlé nepravidelné stavby klenutých světnic, koutův a mnohých schodův poznati lze, váže se ještě starodávná pověst rodinná. Vypravovala se o výstupku ve zdi, který se nacházel u vnitř vysokého komínu. Před mnohými lety prý, když rod Černínův byl krutě pronásledován, všichni z téhož rodu vyhynuli kromě jediné pacholátka, kteréž chůva jeho před lítými vrahy ukrývala v komíně v dotčeném výstupku. Když pak vrazi odešli, tuť přišli do tvrze poddaní, aby pánův svých oplakávali a našedše pachole celé od sazí černé, zvolali radostně: „Chudinec! ach jak jest černý! Bůh nám tebe zachovej, abys někdy zase byl

pánem naším.“ A přání to vyplněno, když v králi se hněv utišil; na památku toho pak se nazýval mladý pán Černínem a sídlu jeho říkali Chuděnice. Tot jest smysl pověsti, kterouž chůvy mladým Černínům vypravovali a v nichž tajila se upomínka na Černína, nejv. komorníka a věrného přívržence krále Přemysla I., kterýž byl potom ze země vypověděn a nějakých svých statků zbaven.

Nemá-li zámek již mnoho památek rodu Černínovského, má jich za to několik vzácných farní kostel sv. Jana, který byl r. 1600 skrze Děpolda Protivu Černína z Chuděnic obnoven. Není naší věci popisovati ty a takové paměti v kostelích, ale přece se pozdržíme u těch některých, které mají velkou důležitost pro naše vypsání Chuděnic. Mírně tu staré malby, které se na prampouchu neb skruži, dělci

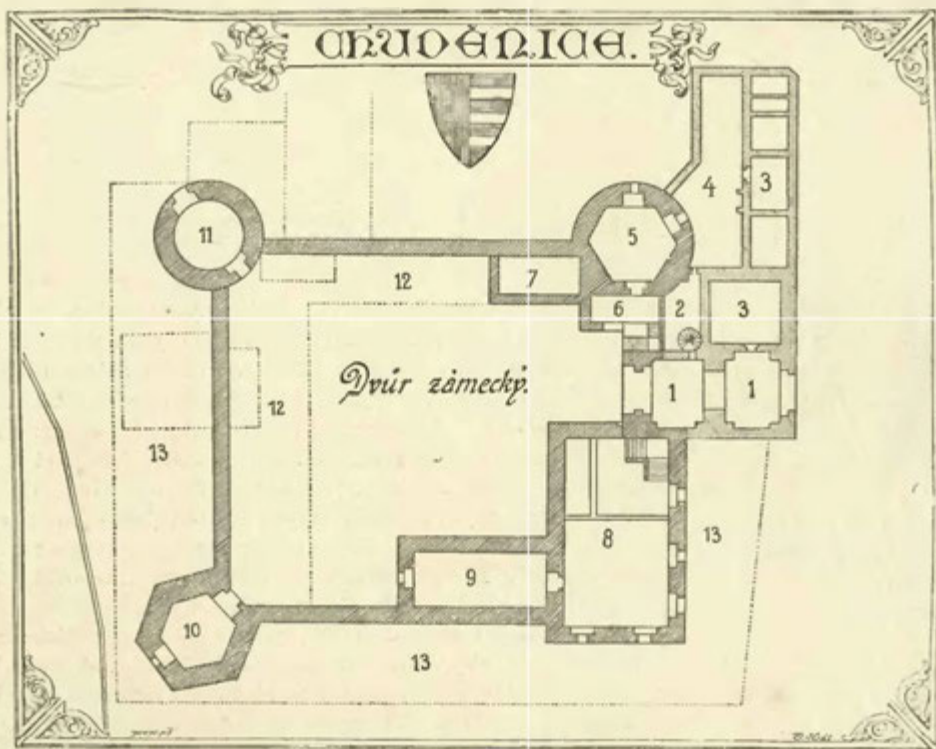

Vysvětlení plánu zámku Chuděnského, jak býval roku 1707.

Roku 1707 zdělán jest skrze úředníky plán zámku, tehda již velmi sešlého, jak by měl býti obnoven a na byty úředníkův upraven. Odtud a z dílčích cedulí r. 1663 lze poznati, jak se které světnice říkalo. Dodávárne jen, že v hlavních zdech se všechna tato stavení kromě věže okrouhlé do dnešního dne zachovala.

1. brána s příjezdem, k níž se choďvalo po mostě, nad tím světnice starého pána nebo r. 1707 dvě andělské světnice; 2. kuchyně. „Jdouc do mostu“ byla tu také světnička a komůrka, v níž roku 1663 Anna Mandaléna Černínova z Harasova († 1683) bydlela; 3. tak zvaný fraucimor a vinopalna (r. 1663 síň velká s kanceláři z prken, nad ní velká světnice neb tabulnice); 4. plácek; 5. bašta posud stojící, v jejímž přízemí bývala máselnice, nad tím bílá komora a nad ní světnice; 6. síň před baštou; 7. starý chlév; 8. stavení čtverhranné, v jehož prvním poschodí jest nyní kancelář. Za starých dob byly dole síň s kuchyní a velká světnice neb tabulnice s kanceláři od prken, nad tím nahoře světnice fraucimorská s komorou; 9. byt hejtmánův (světnice, komora, kuchynka nahoře, pod tím v přízemí světnice s komorou, síň a kanceláři); 10. bašta dolejší; 11. okrouhlá věž, do kteréž se lidé do trestání sázeli; 12. ty části dvora zámekého, kteréž nyní kůlny zabírají; 13. příkopy okolo zámku zasypané. — Čísla 1—4 jsou přístavek pozdější, snad z 16. neb 17. století pocházející, ostatek jest stará tvrz Černínův, do čtyř rohů postavená s třemi věžemi (5, 10, 11) a s věžovatým stavením (8).

kůr od lodi, spatřují. Černínové, kteří na Chuděnicích nebyvali, dali si je malovati; nejstarší toho příklad známe z r. 1638, kdež píše Jindřich Černín hraběti Heřmanovi Černínovi takto: „Co se toho malíře dotýče, jehož že poslati ráčíte, ještě jsem jeho neviděl, však jak by ke mně se dostal, nepominu s ním hned do Chuděnic dojeti a jemu ty věci všecky s panem Theobaldem ukázati, tak aby to všechno vlastně, jakž se v témž kostele nachází, vymalováno býti mohlo a pochybeno nebylo.“ Černínové si této staré památky rodu svého velice vážili, a v posledním pořizení hraběte Heřmana roku 1650 tato zmínka se o nich činí: „Co se pak kostela našeho v Chuděnicích dotýče, kterýž statek v rodu našem bez proměny přes šest set let stále jest, jsouce tu vymalováno a vypsáno, jak fundator první téhož chrámu páně s novým erbem v rukou držícím, kteréhož nyní užíváme, opustivše toho času pro jakoukoliv příčinu erbu lva, tak jako Protiva

strýc a předeek náš, biskup Klatovský a sestra jeho sv. Anna Amabilia, jenž vždycky za rod náš katolický při pánu Bohu všemohoucím orodují, vymalovány jsou, nařizují, aby každý můj nápadník na to pozor dal, aby v témž kostele Chuděnském pod žádným způsobem starých malování a psaných věcí tam jsouc neobnovovali, tím méně je rušili, nýbrž v své podstatě a starožité památce zanechali.“<sup>1)</sup> Na stále upamatování ustanovení toto jest v kůru kostelním napsáno.

Malby dotčené jsou nyní zašlé a z části zrušeny, tak že jest k jich oliledání bedlivosti a dobrého zraku zapotřebí. Na straně evangelia ve spodní části skruže spatřuje se praotec Černínův v kroji, jak zvykem bylo na počátku 15. století. Má kukli brněnou žlutou, varkoč přes brnění téže barvy jako erb,



Vnitřek kostela v Chuděnicích.

totiž v levo modrý a bílý, v pravo červený, pod tím brnění, v pravici meč, a v levici štít Černínovský, z pravé polovice červený s třemi modrými pruhy v levé bílé polovici. Nad hlavou jeho je psáno: „Fundator ecclazye Cernyn.“ Něco výše stála podlé svědeckví pamětní knihy farní slova: „Letha panie tisyczieho dvavsteho“, avšak nyní lze jen něco z toho přečísti. Nad tímto obrazem jest v rámci malovaném okrouhlém obraz Černína jednoho bradatého, an s rukou pozdvíženou hrozí. Zahalen jest kuklí pestrou a má šat též pestrý. Ale v nynějším obraze není již viděti, co spatřoval ještě r. 1706 Jiří Ferdinand, bývalý správce Chuděnský, totiž ruku od zdůlí obrazu až k pasu muže zde vyobrazeného sahající a je Černíny o panství a statky obluující. Pod tímto obrazem jsou verše:

Czernyn prawy ktoz su nam zbozye wzely  
Buoh day aby sami vyce mialy.

<sup>1)</sup> Pam. arch. IX. 957.

Staročeská tato slova jsou v posledních dvou patrně porušena. Jejich starodávná způsobu neušla také pozorování Jiříka Ferdinanda, jenž v listu svém k hraběti Heřmanovi Jakobovi (1706, 2. Jul.) připomíná, že jsou v slovanském jazyce a přidává český překlad. Černé kolo odděluje obraz tento od jiného vyššího, jenž jest v oválním rámci. Bylo tu vymalováno pozdravení andělské, ale není již zřetelné.

Na straně protější jest zase jeden Černín oděný a týmž způsobem malovaný, jako předešlý. Z nápisu nad ním ještě se čte Dyrzslaus, ale podlé pamětníků stálo při tom prý slovo Protiva. Nad tím v kruhové malbě opět jest Černín kuklou a šatem v Černínských barvách oděný, jenž má ruku pravou zdviženou a prst ukazující k své tváři a oku přikládá. Mezi tímto a následujícím vyšším obrazem jest nápis, který patří k obrazu hornímu, kusý a z pamětní farní knihy doplněný tento: Protiva bysup a Amabilyra sestra geho, rod Czernynuow. Biskup vyobrazen v zeleném rouše a na hlavě s čepicí na způsob koruny. Levicí drží žezlo s koncem hvězdotvým; pravici svou trochu pozdviženou spouští žehnaje na postavu ženskou při něm klečící. Ještě výše nad tím jest černé kolo a nejvýše postava již málo zřetelná.<sup>1)</sup> Na zdi kruchtly naproti velkému oltáři býval nápis sešlý a skorem k nepoznání, ale nyní zabílený, jehož znění bylo takové: A<sup>o</sup> MCC za knizez wladislava tento kostel zaloziti dal Drslaw Czernin.

Kromě těchto maleb jsou ještě některé starožitnosti v kostele, kteréž upomínají na zbožnost rodu Černínského. Především jest tu na velkém oltáři rozvěrací obraz velké ceny umělecké. V prostředním poli spatřuje se Matka boží s roztomilým výrazem stydlivosti a podlé ní sv. Jan Křtítel a sv. Jan Ev., vše na zlaté pěknými barvami vymalované. V křídle na straně epištolní jest sv. Kryštof, na druhé straně sv. Václav v brnění a s pláštěm. (Nápis tuto jen: Sanctvs Wenceslaus.) Zavrou-li se křídla, viděti jest na nich obraz sv. Ondřeje s křížem a sv. Jakuba Většího malovaného jako poutníka s dlouhou berlí. Sv. Jakub drží ruku nad hlavou Černína oděného, před ním klečícího, a že to Černín, dokazuje znak přimalovaný. V Roudnici dočetli jsme se, že na velkém oltáři jest „archa založená od dvou bratří, Viléma a Jana Černínův roku 1506“; my sami jsme již nápisu toho velice sešlého neviděli, ale četli jsme na obraze rok 1505.

V levo v káru ve výšce znamenité vymalovány jsou na zdi troji erbové. Na jednom jest bílý lev na štítě červeném. Vysvětlení jeho nachází se ve výňatku z pořizení Heřmanova (na str. 28). Vedle sebe stojí znak Černínovský s křídlem a bohatými fafnochy, a štít červený s rohy s ručičkami barvy zelené. Černínové, kteří dali malovati na Srbicích velký vývod svých předkův, vykládají znak tento za erb „Kateřiny z Vopisku“ manželky Drslavovy, jenž byl otcem Janovým a Vilémovým. Ve starém vývodu v Hradci zase stojí, že to znak Elišky z Opálky, a toto jméno jest chutnější a srozumitelnější, nežli zkomolené a nechutné „z Vopisku“, kteréž bychom marně po pamětech hledali. Pod tím jest štít červený s zeleným kohoutem. Nade vchodem zákřístí visí podlouhlý obraz, malovaný na dřevěné desce; spočíval někdy na dvou kopcích, jichž spráchnivělé dřevce jsou na zdi výše upevněny. Na obraze tomto pocházejícím z počátku 16. věku vyobrazeno jest Navštívení p. M. Uprostřed mezi modlicí Matkou boží a andělem jest znak Černínův s bohatými pokryvadly. Z nápisu, kterýž na tomto obraze býval, čtou se ještě slova: Dominus Wilhelmus et Dominus Johannes Cernin z Chudenic. Nad hrobkou Černínovskou býval kámen, kterýž stojí nyní při stěně na straně epištolní velkého oltáře. Jest na něm vytesán pán v oděni a okolo něho jest nápis: Pana Humprechta staryho Cziernina na Chu. Unio. a Sswyhowie J. M. C. Podkomorzio Kral. Czieskeho a hejt. hradu Pr. pana Wotcze a pani Materze, geho rodiczuw neymilegssych. A pro budauzi pamatku wsseho rodu panuw Czerninuw z Chu.

Černínové a páni z Ryžemberka, kteří obojí byli jednoho rodu a jen barvou pruhův se lišili, odvozovali rod svůj ze kmene knížat a králův Českých skrze Děpoltice, a tři pruhu na štítě svém vykládali za tři řeky: Otavu, Úhlavu a Vltavu, starodávným jich knížectvím tekoucí. Ale kdežto Švihovští opanovali přední místa a vždy v stavu panském zůstávali (i Vyrkové, ač chudí, byli „řádu panského“), sklesli Černínové ve stav vladyčí. Nelze říci, jak se to stalo, než možná jen na to poukázati, že byla pověst v rodu, že zboží jeho bývalo jednou větší a že z něho zbyly jedině Chuděnice. O báječném předku jich, biskupovi Protivovi, odjinud nevíme, o Amabilii pak, sestře jeho, jen víme to, co poznamenal Paprocký, že se stkvěla mnohými svatými skutky za živobytí svého a po smrti pak rozličnými divy a zázraky. Pokud lze paměti stopovati, připomíná se jako první Černín bratr Břetislavův z Plzně, od r. 1152 a naposled r. 1212 jsa nejvyšším komorníkem. Je to týž, který králi Přemyslovi velké služby prokazoval, ale pak důstojností svých r. 1212 zbaven byl.<sup>2)</sup> Také bratr jeho Břetislav měl syna Černína druhého, který se r. 1228 připomíná.

<sup>1)</sup> Nejstarší popis těchto maleb našli jsme v Roudnici mezi snůškami Frankovými, totiž list, který byl poslán P. Balduinovi do koleje Klatovské. O přídavku Protiva tam není psáno, než stojí: „V obloze kostela jsou namalovány dva obrazy a nad nimi slova Drslaus, Czernin fundator ecclesiae.“ Žezlo biskupovo vykládá za palmu. <sup>2)</sup> Pellitur de provincia a rege et ab universis primatibus, což lze vykládati nejvhodněji na propuštění z úřadu krajského a ze sboru nejvyšších úředníkův a soudcův zemských.

Jednoho z obou syn (bezpochyby prvního Černína) byl *Soběhrd z Klatov*, jenž se poprvé r. 1235 připomíná. Jeho první sídlo byly Šlovice (Hlouiciz), od r. 1253 seděl na Klatovech, pokud nebyl při dvoře královském, a připomíná se naposled r. 1257. Nesnadno říci, jestli držel Klatovy dědičně nebo zápisně; ale jisto jest, že se později v držení královském nacházely a úřadové krajští tu zřízení byli. Jeho bezpochyby synem byl *Drslav z Chuděnic*, jenž seděl r. 1291 na soudu zemském.<sup>1)</sup> On bezpochyby první se v této vesnici usadil a zde podlé pověsti rodinné nový farní kostel vyzdvihl. On ještě se počítal ke stavu panskému, z něhož jen soud zemský osazován byl, ale z neznámých příčin sklesli Černínové do stavu vladyckého, v němž se po celé 15. a 16. století a až do 17. věku nacházeli. Potomci Drslavovi *Černín* a *Kunrát* založili r. 1358 při kostele zdejší věčné kaplanství, Černín se pak vyskytuje jako patron jeho a fary zdejší až do r. 1369. Zemřel před r. 1378, zůstaviv vdovu Perchtu a syny *Černína* a *Jana*, kteří v l. 1378—1380 společně s mateřf právo podačně v Chuděnicích vykonávali.<sup>2)</sup> Potom se rozdělili. Každý dostal polovici vsí a kostela v Chuděnicích, Jan kromě toho dvůr tudíž, plat na dvou kmetech v Otěšicích a pustou ves Ohraženíčku. Asi r. 1394 zemřel Jan bez dědicův, a právo královo odúmrtí vyprosili si Purkart Strnad, sudí dvorský, a Bohuchval ze Skrchleb. Přijavše bezpochyby od Černína peníze za právo své, propustili mu je ke konci téhož roku.<sup>3)</sup> Černín vyskytuje se potom jako svědek v rozličných pamětech soukromých,<sup>4)</sup> ano r. 1404 s vladykami z Hrádku jako spolupatron kostela Hlohovského. Od něho snad pocházejí staré malby v kostele Chuděnském. Ještě r. 1420 se připomíná, an tehda opovéděl Pražanům.<sup>5)</sup> Nedlouho před tím byl pojal za manželku mladičkou Ofku z Ustupenic, ač byl starý a letný muž a jednooký, a s ní dostal 10 kop platu v Polyni a Vilově.<sup>6)</sup> Bezpochyby to byla manželka druhá, a on již drahně let vdovcem. Jedním z synův jeho byl snad Protiva, jenž se stal r. 1415 farářem v Chuděnicích a tu do r. 1419 zůstával, neb se tehda často stávalo, že páni svým mladým synkům fary na panstvích svých dávali. Ostatní jeho synové *Černín*, *Drslav* a *Václav* vyskytují se r. 1434 jako patronové kostela Chuděnského, podávajíc sem faráře katolického. O Drslavovi jest kromě toho známo, že koupil r. 1435 plat v Lučici, kterýž zase prodal r. 1454 Vilémovi Liškovi z Kněže.<sup>7)</sup> Již před r. 1437 připomíná se také *Mikuláš z Chuděnic* (bud syn Černínův neb Václavův), jenž žil r. 1466 s bratrem svým Vilémem a ještě r. 1479 se připomíná.<sup>8)</sup>

Drslav byl, jak se zdá, dvakrát ženat. Synové jeho *Humprecht* a *Děpolt* a tuším i bratr jejich *Černín* nazývají se roku 1460 sestřenci Půty z Pěžína, narodili se tedy ze sestry jeho; v starých vývodech pak se dává mu za manželku Eliška z Opálky, od níž snad pocházeli synové *Jan* a *Vilém*. Všichni drželi Chuděnice nedílně pospolu. Děpolt mizí z paměti lidské hned po r. 1460, Černín po r. 1466.<sup>9)</sup> Humprecht (nar. r. 1447) připomíná se ještě roku 1499 a měl s manželkou svou Marjanou z Doupova syny, od nichž pocházela pošlost Chuděnská.<sup>10)</sup> Bratři jeho Jan (1493—1505) a Vilém (1482—1510) zůstavili po sobě pěknou památku v kostele Chuděnském, o níž již svrchu řeč byla.<sup>11)</sup> Všem třem posledním zastaveno jest r. 1499 od probošta Chotěšovského zboží Encovanské. Vilém se tuším oddělil od bratří a strýcův svých, a stal se praotcem Černínův pošlosti Březinské, která v 17. století vymřela. Humprechtovi synové se jmenovali *Diviš* a *Vilém*. Vilém oddělil se od bratra svého před r. 1522 penězi a koupil Tasnovice,



Krb v andělské světnici v Chuděnicích.

<sup>1)</sup> Arch. č. II. 332. <sup>2)</sup> Lib. conf. <sup>3)</sup> DD. 13. f. 126. <sup>4)</sup> Arch. č. III. 480, arch. mus. <sup>5)</sup> Lib. conf. arch. č. IV. 378. <sup>6)</sup> DD. 33. str. 312—313. <sup>7)</sup> Arch. č. III. 512, rel. tab. II. 254. <sup>8)</sup> Arch. bibl. Praž. DD. 23. str. 524, rel. tab. II. 425. <sup>9)</sup> DD. 21. str. 389, 23. str. 524. <sup>10)</sup> DD. 34. str. 147. arch. c. k. dvor. <sup>11)</sup> Archiv kapitulní, gub. a Roudnický, reg. kom. soudu.



Náhrobek Heřmana Černína z Chuděnic  
v kostele Svatovítském v Praze.

a od něho pocházela pošlost Tasnovská, která také 17. věku nepřekala. Diviš, jenž jest praotec všech Černínů nyní žijících oženil se asi r. 1519 s Eliškou Bohuchvalovnou z Hrádku<sup>1)</sup> a držel Chuděnice asi do roku 1548.<sup>2)</sup> Syny měl tři, *Jana, Humprechta a Protivou*. Jan dostal se skrze manželku svou Marjánu z Řičan v držení Nedrahovic a založil pošlost Nedrahovskou, která se jediná na naše doby zachovala. O Protivovi víme jen tolik, že se v l. 1559 a 1560 připomíná. Humprecht, později JMC. rada, rytíř zlatého rouna, hejtman hradu Pražského, podkomoří králové, potom měst královských, vyskytuje se v pamětech poprvé r. 1556, kdež pohnán do soudu komorního proto, že vzal na Skočicích koně straku, kterýž i s sedlem a nádobím půjčen byl strýci jeho Martinovi, jehož však navrátiti opomenul.<sup>3)</sup> Po smrti bratra Protivy rozdělil se s bratrem Janem (1564, 21 října), tak že tento vzal za díl svůj otcovský i mateřský tvrz Lštění se zbožím, a Humprechtovi zůstaly tvrz Chuděnice s dvorem popl. a ovčínem a ves, pusté vsi Bělíšov, Ohražensko a Kramolín, vsi Slatina a Trnčí a co měli v městečku Polyni a ve vsi Polence.<sup>4)</sup> Poslední dědiny, totiž v Polyni a Polence, byl koupil od Jindřicha Mladoty z Jilmanic ještě tehdá, když s Janem nebyl dílem, ale teprve r. 1576 jím ve dsky vloženo. Na svém díle hospodařil velmi dobře a proto také jmění své rozhojnil. Roku 1581 koupil od Kanických ves celou Bezpravovice, nedlouho potom vešel v držení statku Úňovského, a jak již shora vypravováno, i Švihov, starodávné dědictví rodu svého, na sebe převedl. Také koupil roku 1590 ves Kámen, která před tím ke Švihovu patřovala, a roku 1593 ves Řakom s dvorem, lesem Doubravou a pustou vsí Praveticí.<sup>5)</sup> Na císaři Rudolfovi vyprosil (1592, 20 Jan.), že byla ves Chuděnice za městečko vysazena a erbem a živnostmi

městskými obdařena.<sup>6)</sup> Znamenitý tento a u vrstevníkův u veliké vážnosti se nacházející pán zemřel r. 1601. Z manželství jeho s Lidmilou Kocovnou z Dobřeš pošli synové tři. Nejstarší syn *Jan* (1585 až 1599) dostal se skrze manželku svou Lidmilu z Byšic v držení Svatého pole, ale zemřel ještě před otcem, zůstaviv nezletilého syna Humprechta (1603—1637). Ostatní dva synové byli *Jindřich* a *Adam*. Roku 1603 přikročeno k vyřízení a rozdělení pozůstalosti otcovy. Adam, bratr nejmladší, dostal za svůj díl tvrz Chuděnice od kamene dobře vystavenou s dvorem a štěpnicí velkou při tvrzi, městečko, dvory Bělíšov a ve Vickovicích, vsi Slatinu, Trnčí, městečko Polyni, vsi Polenku, Chlumskou, Zdeslav, Bezpravovice, Strýčkovice a Řakom. Na druhý díl položeny Úňovice a 1652 kop z dílu třetího, na třetí díl Švihov. Tyto poslední dva díly ujal Jindřich, maje pod svým opatrováním synovce Humprechta, a nechav si konečně Švihov dal mu Úňovice.<sup>7)</sup> Adam, ač katolík, účastným se učinil vzpoury r. 1618—1620 tím, že přistoupil ke všem krokům, jež stavové odbojní proti Ferdinandovi II. podnikali. Přese všechna tato provinění sprostěn byl žaloby r. 1622, poněvadž vinu svou na díle odvedl, hlavně asi proto, že nic proti náboženství



Bašta ve dvoře v Chuděnicích.

<sup>1)</sup> Pomůckou k dalšímu jest výtečný vývod Palackým sestavený v archivu Hradeckém. <sup>2)</sup> DZ. 47. D 5. <sup>3)</sup> Reg. kom. soudu. <sup>4)</sup> Archiv Hradecký. DZ 21 C 13. <sup>5)</sup> DZ. 19. A 26, 65 J 6, 167. G 20, 175. P 19. <sup>6)</sup> Arch. Hradecký. <sup>7)</sup> Arch. Hradecký.

katolickému nepodnikl. Zemřel ještě r. 1622, zůstaviv z manželky své Johanky z Lokšan syny nezletilé *Děpolda Frotívu*, *Jindřicha Viléma*, *Humprechta Diviše*, *Heřmana* a *Václava Bedřicha*. Jindřich, jako nejbližší jich strýc, hned po smrti otcově poručení nad nimi se ujal a statek Chuděnský od vojska na nejvýše vyplněný opatrně spravoval. Se vdovou učinil r. 1622 dne 28. listopadu narovnání, aby jemu všeho jmění někdy manželovo postoupila, začež jí slíbil věno její i s obvěněním (12.500 kop míš.) na statku Chuděnském pojistiti.<sup>1)</sup> Poručení trvalo až do r. 1629, mezi kterýmž časem Humprecht zemřel. Nejstarší syn Děpolt došel tehda let svých, a poděkovav Jindřichovi z poručení, sám se statku ujal.<sup>2)</sup> O osudu mladších bratří jeho není nám nic známo; zdá se, že za tehdejších běhů válečných všichni pomřeli, tak že Chuděnice zůstaly Děpoltovi samému, jenž tu dosti pracně hospodařil. Zemřel r. 1660 dne 2. prosince,



Nádvoří v zámku Chuděnském.

zůstaviv z manželky své Anny Mandalény Hrzanovny z Harasova († 1683) dítky nezletilé *Adama Jindřicha*, *Jana Heřmana* a *Františka Maximiliana*. Mezi tím, co trvalo poručení, získána polovice zboží Švihovského. Když tedy přišlo r. 1663 k dělení, vypadl na každého bratra slušný díl. Adam († 1664) dostal za svůj díl polovici Švihova, Chuděnice pak rozděleny mezi bratří jeho takovým způsobem, že každý dostal polovici tvrže, dvoru a městečka a jisté vesnice. Na tvrzi dostal Jan Heřman stavení, které bylo od mostu po levé straně, a pak šikou tu celou polovici až k věži lidomorně, František pak, obdržev ostatek, měl dům po pravé straně brány. Onen dostal k tomu dvůr Bělšov a vsi Slatinu, Strýčkovice a Bezpravovice, tento Polyni, Polenku, Rakom, Zdaslav a Víckovice.<sup>3)</sup> František nezůstal dlouho v držení dílu svého, nýbrž prodal jej r. 1666 bratru Janovi,<sup>4)</sup> a tak po krátké přestávce zase Chuděnice byly v držení jediného pána.

Koupil touto a nehospodářstvím zavedl se Jan tak, že ani kontribucí ani berní platiti nemohl. Vyšlo tedy r. 1673 nařízení od nejv. úředníků a soudců zemských, aby panství Chuděnské odhádnáno

<sup>1)</sup> DZ. 140. M 2, 193. K 28. <sup>2)</sup> DZ. 143. G 9. <sup>3)</sup> DZ. 72. O 13, 75. C 17. <sup>4)</sup> DZ. 393. K 8.

bylo. Přišel sem tedy r. 1678 dne 26. května Petr Mikuláš Straka z Nedabylic, mistokomorník, shlédl tvrz od kamene vystavěnou a cihelnou střechem přikrytou se všemi pokoji dleem klenutými, sklepy, lochy a dvěma baštami, neméně i co všechno ke tvrzi patřilo, každou věc napsal a odhadl. Mělo se odhadati *Arnoštovi Vojtěchovi* svob. p. z *Račina*. Když se o tom dověděl *Humprecht Jan* hrabě *Černín z Chuděnic* († 1682), rychle si pospíšil, aby ctihodná památka rodu jeho do cizích rukou se nedostala. Splativ *Račina* právo jeho na sebe převedl,<sup>1)</sup> a tak se stalo, že se dostaly Chuděnice v držení potomkův pošlosti *Nedrahovské* a v jich držení zůstávají podnes. Syn jeho *Heřman Jakub* († 1710), nejv. purkrabě, připojil k panství *Švihov*, za nezletilosti pak syna jeho *Františka Josefa* († 1733) přikoupeny *Srbice*, *Polyně*, *Úsilov*, *Chocomyšl* a *Úňovice*. Panství takovým způsobem neobyčejně zvětšené s ostatními velkými statky z pozůstalosti *Slavatovské* a jiným rodinným zbožím drželi po *Františkovi* syn jeho *Prokop* († 1777), po tomto syn *Jan Rudolf* († 1845). Za tohoto přikoupen někdejší statek jezovitský *Dolany*, který do té doby byl spravován jako statek komorní (1805). *Rudolfův* syn *Eugen* († 1868), zaujatý pro památky a dějiny rodu svého, sám památkosti panství Chuděnského popisoval, patře k nejvzdělanějším a nejznamenitějším pánům českým této doby. Nynějším majetníkem Chuděnic jest *Jaromír* hrabě *Černín z Chuděnic*, vladář domu *Hradeckého* a Chuděnského a t. d. (nar. r. 1818).

<sup>1)</sup> DZ. 31. B 5—24.



Andělská světnice v Chuděnicích.



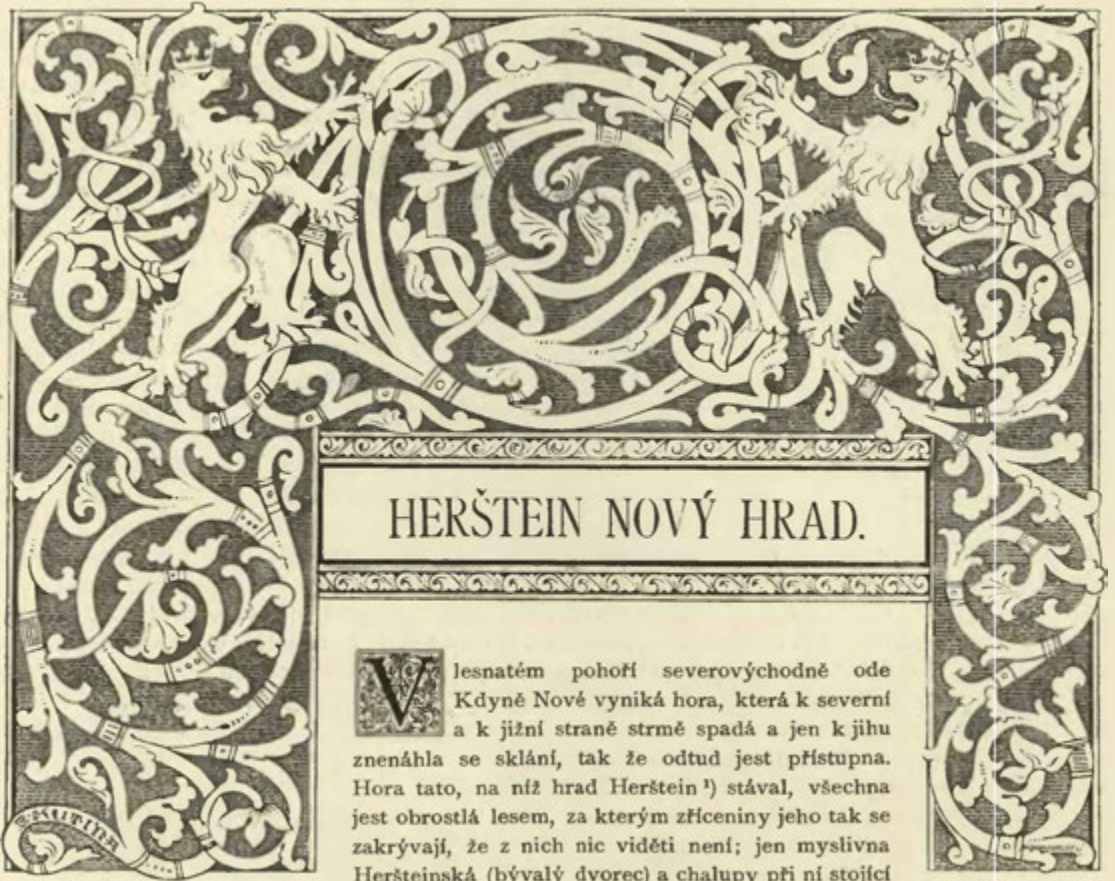

## HERŠTEIN NOVÝ HRAD.

**V** lesnatém pohorí severovýchodně ode Kdyně Nové vyniká hora, která k severní a k jižní straně strmě spadá a jen k jihu znenáhla se sklání, tak že odtud jest přístupna. Hora tato, na níž hrad Herštein <sup>1)</sup> stával, všechna jest obrostlá lesem, za kterým zříceniny jeho tak se zakrývají, že z nich nic viděti není; jen myslivna Heršteinská (bývalý dvorec) a chalupy při ní stojící odrážejí se od lesa světlou svou barvou. Od této

myslivny lze jíti bývalou cestou a nyní pouhou pěšinou na kraji východního srázu, a dojti zřícenin stojících na skále, kteráž sem a tam přitesána jest, jak toho totiž zákony opevňovací vyžadovaly. Horní hrad totiž stojí na skalisku o něco vyšším nežli dolní hrad, jenž sice vyplňoval vrchol strmé hory, ale nad to hlubokým příkopem a náspeem širokým zpevněn býval. Na náspech bývaly ploty, kteréž i místo před hradem, kde naspův nebylo, až na kraj hory objímaly. Cesta ve skále vytesaná a vyjetá vedla „mezi ploty“, jak naši předkové říkali, a to na jihovýchodní straně hradu. Za tímto vchodem plotěným rozšiřuje se cesta v rovinku, po níž jdouce máme po pravici okraj hory někdy plotěný, po levici pevně a posud dosti vysoké hradby. K obraně jich vyniká z čáry rovné čtyřhranné stavení, jehož rohy okrouhlými vížkami jsou sesíleny. Jihovýchodní vížce říká se Panenská věž, a to z té příčiny: Jeden pán Heršteinský jsa obléhán nepřátely a vida nezbytí dal poklady své a tři krásné dcerky v této vížce zazditi, aby se v moc nepřátel nedostaly. Když však nepřátelé hradu dobyli, zajat jest pán a hladem umořen, kterýžto osud také dcery jeho stihl. Za tímto stavením zatáčí se cesta a vede k místu, kde bývala brána, neboť tato před lety sesula se tak, že po ní toliko základy zbyly. Stávala u východního rohu hradu, jenž byl sesílen podobnou polookrouhlou vížkou čili baštou, jako jsme nahore se zmínili.

Vstoupíce do hradu shledáme, pokud nám les nebrání, že založen byl hrad do trojhranu, tak že zdí jeho jdouce po kraji vrcholu druhdy z přímé čáry vystupují. Horní hrad jest na skále, kteráž z dotčeného čtyřhranného stavení k severozápadu vyběhá, a dolní hrad jej objímá na třech stranách. Starodávná cesta tedy se zatáčela okolo horního hradu, aby nepřítel vnikající dlouhé překážky přemáhal, nežli by se na horní hrad dostal. Tak na př. malý kus za první branou procházelo se druhou branou, ku které z horního hradu hradba zabíhala. Nyní místo její a hradby naznačují hromady kamení, jichž bývalý význam toliko oko znalcovu postihne. Byla-li potom ještě nějaká brána, nelze již poznati, ale

<sup>1)</sup> Pomůckami: Heber's Burgen IV. 169, popis panství Chuděnského.



Pečet pána z Lotdeburka, jinak z Bergova, r. 1297.

novou překážkou byla věž čtyřhranná, z hrubých zdí postavená a v severním rohu stojící, v níž snad býval mlýn aneb něco jiného k hospodářství potřebného. Věž tato, jejíž rohy jsou zaokrouhleny, měla vchod od hradby z pavlače a nahore, jak se zdá, na tři strany okna, proto se také vysoké její zříceniny čtyřem sloupům neb křenovému zubu podobají. Další cestou jdeme mezi pevnými a vysokými hradbami, jichž veliká část se v těchto místech provalila, a horním hradem ke stavení, kteréž bylo ke hradbě přistaveno a počnouc od provaleniny jižního rohu dobíhalo. Není pochyby, že tu byly konice, čeledník, obročnice a jiné takové místnosti. Kdo do hradu přijel, koně svého tu zanechal, neb nahoru do hradu na koni nesnadno se vyjelo. V jižním rohu hradu končilo se stavení toto ve věž na vnitřní stranu rohovou, na venkovskou okrouhlou, do jejíhož přizemí vede ze dvora branka již zasypaná. Podobná branka jest u severního konce tohoto dlouhého stavení, ale tato je ve hradbě a činila možným, aby se tu scházelo do příkopu. Tato branka jest také jediným otvorem starým v hradbách, neb z pochopitelných příčin tu jiných otvorů nebylo. Dále vedla cesta dosud zřetelná, ale strmá do horního hradu.

Hlavní částí horního hradu byl čtyřhranný, věžovitý palác, na temeni hory postavený a z větší části ještě neporušený. Stojí z něho posud zdi velmi vysoké a tak hrubé, že jim na hradě rovných není; v nich zazděny jsou i cihly barvy rudé a velmi tvrdé. Od severozápadní strany vedou do tohoto paláce dveře, nyní z části zasypané. Vnitřek není rovný, nýbrž do prostřed prohloubený. Zdálo by se podlé toho, že se tu nachází zasypaný sklep, ale sluší poznamenati, že tu lidé poklady hledající kosti lidské nacházeli. Kostí ukazují obyčejně na vězení, ale stálý zvyk u starých paláců na podzemní sklepy. Kromě dveří dotčených nemělo přizemí, v němž byly komory, žádného otvoru, avšak velmi veliké jsou díry na trámy a podlahu, která tyto komory pokrývala. V prvním poschodí spatřují se toliko dva otvory, totiž střílny, aby se nepříteli od severozápadní strany přicházejícímu brániti mohli. I zde byly tedy jen komory. V druhém poschodí pozorujeme branku okrouhle sklenutou a na západní stranu obrácenou, kteráž byla starodávným vchodem do horních částí paláce. Přístupna byla asi tak, že po hradbě, která jde před palácem a k druhé bráně dobíhá, šla pavlač a přetržena byla před brankou asi tolik, co stačil zvoditý most. Vedle branky jsou k ochraně její dvě střílny, nebo jen tak lze ta malá okna nazvati, a podobné otvory nacházejí se také na severovýchodní a jihovýchodní straně. Nad tím snad bylo ještě třetí poschodí. Na zdech tohoto mohutného stavení roste stromoví rozmanité, jasany, smrky a borovice, a uprostřed z rumu vyrostly dva mohutné javory. Proti tomuto paláci při hradbě a Panenské věži stojí čtyřhranné stavení, nyní rumem docela zasypané, jehož bývalé upotřebení známo není. Zajímavost jest, že není ani nejmenší známky hradeb, které by byly horní hrad zavíraly; i při nejbedlivějším pozorování nelze na tomto vždy prázdném a volném místě nic jiného spatřiti, nežli mělkou prohlubeň, která z bývalé studně zbyla. Konečně připomeneme, že cvikování zdí cihlami, jakož i opravy na Panenské věži svědčí o tom, že Herštejn jednou důkladně byl opravován.

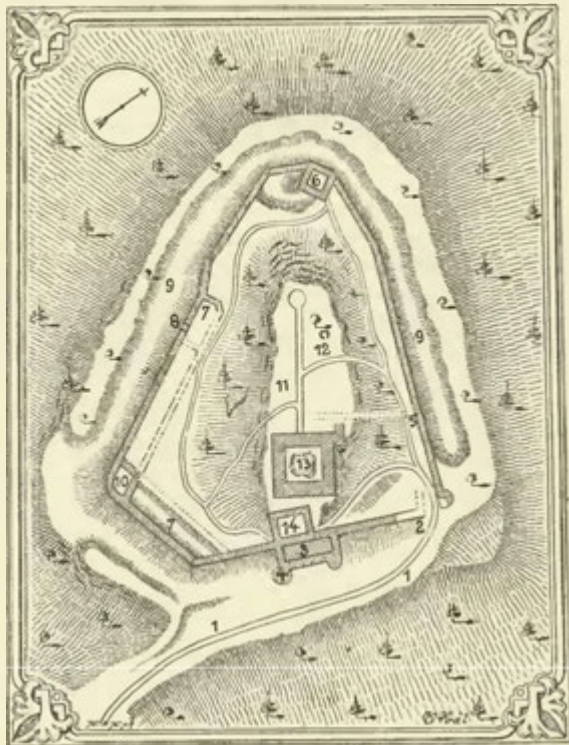

Plán Nového Herštejna.

Vysvětlení plánu: 1. stará cesta ke hradu a k 2. bráně; 3. stavení při hradbách s 4. Panenskou věží; 5. druhá brána; 6. věž; 7. dlouhé stavení s konicemi, obilnicemi a t. d.; 8. branka do 9. příkopu; 10. věž; 11. horní hrad; 12. studně; 13. palác; 14. stavení.

Hrad Nový Herštein toto jméno své obdržel na rozdíl od Starého Heršteina za Pivoňkou, jehož původní jméno bylo Hirschenstein; ale zdali obojí byly od jednoho rodu (jako na př. dvojí Potštein a Litice a trojí Ryžemberk) neb od rozličných rodů založeny, nelze již rozluštiti. Vždyť jest i těžko ty osobnosti, které se od konce 13. věku z Heršteina plší, náležitě umístiti tam, kam patří, protože jsme vyčtení jich ponechali k Heršteinu u Pivoňky, jakožto sídlu staršímu. První nám známý držitel Nového Heršteina byl *Břeněk z Heršteina*, jenž se vyskytuje roku 1349 ve službách Jana biskupa Olomouckého a r. 1355 byl patronem kostela v Úbočí.<sup>1)</sup> Jakého rodu byl, nevíme, ale jméno jeho velmi upomíná na jména u pánův z Ryžemberka obvyklá. Po něm vyskytuje se jako pán na Heršteině *Ješek z Vilhartic*, jenž byl v letech 1360—1367 maršálkem dvoru královského, pročež se i v pamětech Ješkem Maršálkem nazývá.<sup>2)</sup> Nedlouho potom zemřel zůstaviv vdovu Ofku z Újezdce a *Jana* syna nezletilého. Od r. 1369 několik let spravovala panství Ofka sama. Roku 1385 vyskytuje se Jan poprvé jako pán samostatný. Před tím se byl zapletl do nějakých půtek s pány z Rožemberka. V těchto půtkách zajati byli (1382) Bolek z Lomce,



Nový Herštein.

Jeník Mních z Běšin a (1384) Oldřich z Jindřichovic, a z vězení jen na závazek propuštění. Zdá se nám, že v těch půtkách buď Herštein dobyt anebo Jan zajat. Svědčí o tom zejména zápis, který učinil Jan roku 1385 dne 6. ledna, když byl před tím Herštein Oldřichovi z Rožemberka ve dsky zemské vložil, že totiž ode dne napomenutí ve čtvrt roce má pánům zaplatiti 50 kop, sice by nebyli povinni mu Herštein z desk propustiti. Druhým zápisem před tím vyznal, že má býti hrad Herštein Oldřichovi a Jindřichovi synu jeho otevřen a kdyby i byl nepřítomen, že bude purkrabě povinen pánům hrad otevřít, kdykoliv by si toho přáli.<sup>3)</sup> Nacházíme potom Jana v l. 1397—1412 na soudu zemském, a dosti často v soukromých listech této doby.<sup>4)</sup> Roku 1407 začal dlouhou při s vladykami Vlkošovskými, poněvadž návodem jich Jan z Vetly vpadl ve zboží Heršteinské po smrti Maršálkově a tu platy vybíral a tak Janovi velikou škodu učinil. Konce této pře Jan ani nedočkal.<sup>5)</sup> Podlé zvyku tehdejšího byl Jan velikým dobrodincem klášterův a kostelův. Roku 1410 daroval klášteru Nepomuckému plat ve vsi Vlkanově na záduší otce svého a r. 1412 ještě platu přidal.<sup>6)</sup> Za duše strýcův svých Svojsě a Dluhomila učinil r. 1410 nadání kostelu Loučimskému, a poněvadž byl před tím zbožím Zavlekomského dosáhl, nadal také kostel Zavlekomský.<sup>7)</sup>

<sup>1)</sup> Cod. dipl. Mor. VII. 646, lib. conf. <sup>2)</sup> Huberova regesta. <sup>3)</sup> Archiv Třeboň. <sup>4)</sup> Archiv č. II. 357, 370, 377, 378. <sup>5)</sup> Rel. tab. I. 96. <sup>6)</sup> Lib. erect. VIII. 90. <sup>7)</sup> Lib. erect. VIII. 118, IX. I. 9.

Jak se zachoval za válek husitských, není nám známo; ale ke konci této války zapletl se v pŕtku s Vilémem knížetem Bavorským, ve které mu mnozí katoličtí páni pomáhali. Císař Zikmund se v to vložil a r. 1434 mezi stranami vypověděl.<sup>1)</sup> Naposled se Jan vyskytuje roku 1435. Manželku měl Vratku (Vratislavu) z Pušperka<sup>2)</sup> a zůstavil několik synův. Jedním asi synem jeho byl Žáviše z Vilhartic seděním na Heršteine, jenž se r. 1423 připomíná. Ostatní, bratři *Arnošt, Vilém a Půta*, byli Janovi synové. Arnošt, jenž se od r. 1433 často připomíná, pomáhal r. 1438 Hanušovi z Kolovrat a Domažlickým, když s Bavyry válčili. Nepřátelům škodil, ale jednou mu také 30 krav vzali.<sup>3)</sup> Arnošt vyskytuje se několikráte ve pŕích tehdejších, zejména prováděl právo stanné na dědinách někdy bratří Vilkošovských, kteréž byl n. otec jeho obdržel, také o to měl pŕi s bratrem svým Vilémem, ale s Bavyry mír zachovával.<sup>4)</sup> Ještě roku 1465 měl pŕi s Jiřkem z Říčan, bráně mu lesu Kouřimě,<sup>5)</sup> a pak se již nepřipomíná. Bratr jeho Vilém oženil se s Aněžkou z Dubé, kteráž držela Proseč za Tábozem.<sup>6)</sup> Třetí bratr Půta, ničím nevynikaje, připomíná se do r. 1465.<sup>7)</sup>

Po dotčených bratřích držel Herštein *Jan Heršteinský z Vilhartic*, syn jednoho z nich, s bratrem svým, jehož jména neznáme. Byl Jan tento pán nepokojný a způsobil, že hrad Herštein byl vypálen a zbořen. Roku 1472 začal Jindřich Výrek z Ryžemberka, spolčen jsa s některými vladkami z Plzenského kraje, pŕtku s Albrechtem knížetem Bavorským, do kteréž čím dále tím více pánův a zemanů se zapletlo, poněvadž Bavoři, neznajíce země a rozdělení půdy, i těm škodili, kteří posud mír drželi. Tak se stalo, že i Jan zapleten byl do války asi ke konci r. 1473, když Bavoři berouce Výrkovi loupež učinili okolo Pušperka. Na podzim roku 1474 vytáhli Bavoři k Heršteinu. Štěstí jim pŕálo, že dostali pána do své moci. Zdali i hradu pŕi tom dobyli, není poznamenáno. To vše se stalo v měsíci říjnu. Když v lednu r. 1475 Bohuslav ze Švamberka a Dobrohost z Ronšperka s knížetem Albrechtem pŕíměří učinili až do neděle Laetare, propuštěn jest na jejich pŕimluvu Jan z vězení na závazek takový, aby se na dotčenou neděli nebo der před tím neb potom na Štrubíně hradu knížecím postavil. Sotva byl propuštěn, zapomenul se nad svým slibem a znovu Bavyry pálením, jimáním a loupeží obtěžoval. Poněvadž se byl Jan Zdeňkovi ze Šternberka ke službám pŕikázal, posláno hned poselství k hejtmanům jeho na Domažlice a Zelenou horu, ale nic neprosspělo. Tedy se Bavoři, majíce jen jediného nepřitele, na něj chutě sebrali, hradu dobyli a pána i s celou jeho rodinou do své moci dostali. Na tuto událost, která se stala někdy po hromnicích r. 1475, vztahuje se pověst o Panenské věži. Zajátého ujal se hned Zdeněk a poslal hejtmany své Domažlického a Zelenohorského s jinými úředníky svými na Herštein žádat, aby jim hrad byl v moc odevzdán. Slibováno, že se Bavorům škoda z hradu diti nebude a jestli by Zdeňkovi služebníci něčím se provinili, že se má státi slušná náprava. Ale Bavoři nejisté pro jisté zavrhujíce provalili hradby, roztrhali věže a potom vypálivše hrad odešli. Zdeněk (dne 15. února) knížeti, který tehda nedaleko dvorem byl a na jehož kázání se to boření zběhlo, velice o to psaním svým domlouval, pokládaje účinek tento za výtržnost a potupu, poněvadž se tehda na sněmích o mír s Bavyry jednalo. Žádal tedy, aby služebník jeho byl z vězení propuštěn a škoda jemu učiněná nahrazena. Kníže otálel s odpovědí až do 26. června, ale jsa u věci své práv a spravedliv, k nápravě se uvoliti nechtěl. Skorem rok seděl Jan ve vězení. Po novém roce (r. 1476) psal z vězení Zdeňkovi, že by jej kníže za 1000 fl. z vězení propustil. Tedy se pak Zdeněk a synové jeho Jan a Zdeslav zaručili, a Jan učiniv zápis dlužní na 1000 fl. byl z vězení propuštěn. Panství Janovo bylo celé popleněné a nebylo možnosti, aby tak velikou summu peněz zaplatil. Také Šternberkové byli zavedeni válkami náboženskými tak, že nemohli platiti. Přišlo tedy k nové pŕtce. Dovídáme se o tom ze psaní Klatovských, které r. 1481 dne 15. července k úředníku Bavorskému na Brodě učinili, slibující, že nepřátel knížete podporovati nebudou, chtějíce v sousedském pokoji zůstati. Teprve ke konci téhož roku věc tato zase smlouvou spokojena.<sup>8)</sup> O Janovi pak víme jen tolik, že ještě r. 1496 na knížata Bavorská pro veliké škody jemu učiněné toužil a že připraviv se o jmění své držel r. 1509—1515 stateček Lomec, v jehož držení pak roku 1523 Burjan Heršteinský následoval.<sup>9)</sup> Nachází se psáno k r. 1520, že sťat byl „pan Hernšteinský“ za Daliborkou na Hradčanech;<sup>10)</sup> zdali to platí o Janovi nebo některém z synů jeho, nevíme. Ale tolik jest jisto, že tento někdy tak vzácný rod upadl v chudobu a v ní se do 17. věku udržel.

Panství Heršteinské koupil *Půta Švihovský z Ryžemberka* někdy na rozhraní obou století; neb on sám se roku 1504 s tímto světem rozřehnal.<sup>11)</sup> Pŕi rozdělení jeho pozůstalosti dostal se Herštein bezpochyby synu jeho *Břetislavovi*; neb tento se později v jeho držení vyskytuje. Buď za Půty neb za Břetislava opraven jest Herštein tolik, co by mohl na něm úředník bydleti. Panským sídlem pŕestál býti

<sup>1)</sup> Archív říš. Mnichov. <sup>2)</sup> DD. 14, f. 162, archiv č. III. 512. <sup>3)</sup> Archiv Plz., archiv říš. Mnichov. <sup>4)</sup> Rel. tab. I. 97, 139, Palacký, urk. Beitráge 24. <sup>5)</sup> Archiv č. III. 574. <sup>6)</sup> Tamže 553, 559. <sup>7)</sup> Archiv bibl. Praž. <sup>8)</sup> Archiv říš. Mnichov. archiv č. I. 330. <sup>9)</sup> Reg. kom. soudu, archiv musejní. <sup>10)</sup> Staří letop. 442. <sup>11)</sup> Viz str. 15.

a udržel proto prosté tvary své z minulých století. Když se Břetislav zavedl, statek po statku prodával a pak i Herštejn Domažlickým nabízel. Z té příčiny sešla se roku 1524 po sv. Kateřině všecka obec Domažlická rozvažujíc, kterým by způsobem nejrychleji ta summa za zboží Herštejnské zaplacená byla těm osobám, kteréž drahných peněz na to půjčily. Zůstali na tom, aby až do zaplacení těch peněz várka piva bílého sousedská složena (zastavena) byla, „znajíce, že obecní věc a duochod u větší vážnosti býti jímá, poněvadž obecní duochod jest všech, ale tato várka byla některých a že obecní věc téměř věčně trvá, ale osob některých do času.“<sup>1)</sup> Když peníze byly zaplacený, vložil Břetislav r. 1534 dne 22. září zámek Herštejn, ves Úboč s podacím a mlýn pod Úbočem, vsi Němčice, Ruprechtice, Všepadly, Únětice, Božkov osedlé, vsi Vlkanov a Košenici pusté s platem v Mileticích na člověku jízdném *obci města Domažlic* ve dsky zemské za 2350 kop.<sup>2)</sup>

Domažličtí přenechali Herštejn úplně spouště a dvůr a předhradí (t. j. co bylo hospodářských stavení před hradem) lidem pod plat rozprodali. Když se byli r. 1547 ke stavům odbojným přidali, pokutováni tak, že přišli o všechny statky své.<sup>3)</sup> Jen část jich zase obci vrácena, ostatek, totiž Herštejn zámek pustý, vsi Úboč, Všepadly, Němčice, Oprechtice, tvrz, dvůr a ves Úňovice, vsi pusté Bachtlíkov, Košensko, Vlkanovsko a Prudicko prodal král Ferdinand roku 1549 *Šebestiánovi Markvartovi z Hrádku*, purkrabí Karlštejnskému.<sup>4)</sup> Tedy povstal zase z okolí Herštejnského statek samostatný, jen že držitelé sídlili na tvrzi Úňovské; nicméně ještě v 16. století název statku Herštejnského zůstával. Po Šebestiánovi zůstali tři synové, Vilém, Jan a Kryštof, kteří drželi Úňovice, Nekmíf a Bělou za své díly. *Vilém*, kterýž měl Úňovice, zemřel roku 1569, nezůstaviv z manželky své Apoleny z Leskovce dědicův žádných. Dědici jeho stali se bratři jeho Jan a Kryštof, kteří však statku teprve tehdy dostali, když vdově 3000 kop míš. zaplatili.<sup>5)</sup> Jan držel statek ten ještě r. 1577.<sup>6)</sup> Následující posloupnost jest nám neznáma. Jisto jest, že držel Úňovice r. 1593 *Humprecht Černín z Chuděnic* a na Chuděnicích, podkomoří,<sup>7)</sup> jenž r. 1601 zemřel. Po jeho smrti ujal statek ten syn jeho Jindřich,<sup>8)</sup> ale odevzdal jej synovci svému *Humprechtovi*, jenž se ve sbírkách r. 1615 jako pán na Úňovicích připomíná. Ale když nedlouho potom nové dělení nastalo, dostaly se Úňovice zase v držení *Jindřicha Černína*, jenž držel Švihov. Týž věnoval na téměř statku Veronice Čejkovně z Olbramovic, manželce své, a odkázal jej svým synům.<sup>9)</sup> Ale za nedlouho potom zase vykázány na díl dotčenému *Humprechtovi* mladšímu, jenž prodal roku 1626 *Divišovi Kocovi z Dobré tvrze* a ves Úňovice, dvůr Košenice, dvůr Prudice „a při něm starý zámek slove Herštejn“ s poplužím, vsi Všepadly, Němčice, Oprechtice a Ouboč s podacím a r. 1637 ve dsky zemské vložil.<sup>10)</sup>

Nějaký čas drženy Úňovice k panství Bystřickému, než když *Diviš* zemřel a pozůstalost jeho r. 1641 dělena, dostaly se Úňovice za díl synu jeho *Jaroslavovi*,<sup>11)</sup> ale ten je nedlouho potom prodal, drže při smrti své Bystřici, Běšiny a jiné statky. Dostaly se před r. 1670 k Chocomyšli, při níž zůstaly až do nynějšího času. Ještě ve smlouvách trhových téhož statku ke konci 17. století připomíná se pustý zámek Herštejn a k r. 1711 jest i řeč o lesu „pod starým zámkem“ a dvorci Hyršteinu ode dřeva vystaveném a na stavení dokonce sešlém, jenž tehda jen 30 kop stál.<sup>12)</sup>



Kostelík sv. Jiljí s románskou kaplí na hřbitově Švihovském.

<sup>1)</sup> Nejstarší kniha křesťův v Domažlicích. <sup>2)</sup> DZ. 2. D 15. <sup>3)</sup> Sněmy II, 463, DZ. 8. F 8. <sup>4)</sup> DZ. 9. B 17. <sup>5)</sup> DZ. 16. J 16. <sup>6)</sup> DZ. 89. D 11. <sup>7)</sup> DZm. 74. N 29. DZ. 175. P 10. <sup>8)</sup> DZm. 142. C 10. <sup>9)</sup> DZ. 140. L 28. <sup>10)</sup> DZ. 145. O 22, 299. P 11. <sup>11)</sup> DZ. 306. B 24. <sup>12)</sup> DZ. 155. O 13.



Zříceniny starého kostela v Polyni.

## PUŠPERK A POLYNĚ.



ápadně od Klatov táhnou se skorem rovnoběžně vedlé sebe dva strmé hřebeny lesem porostlé, mezi nimiž teče potok spěchající zeleným údolím, aby se u Dolan spojil s Úhlavou. Asi uprostřed údolí tohoto stojí městečko Poleň čili Polyně. Bývala tu tvrz, kteráž stávala při panském dvoře, ale na ten čas z ní nic nezbylo, poněvadž zbytky její v ten čas, když dvůr přestavován, rozmetány byly. Není li tedy památky po bývalých držitelích u dvora, znáti jediné díla jejich při obou kostelích. V Polyni jsou totiž dva kostely těsně za sebou. Přední z nich, Všem svatým zasvěcený, jest zachovaný, druhý, svatě Markéty, stojí pustý a beze střechy. Oba jsou pěkné památky starověké a obsahují drahně podrobností z minulých věkův. Onen byl vsazen prvotně svatě Máří, tento byl kaplí, jejíž podací patřilo potomkům dřevních vladyk Polenských, i když již Polyně nadrželi.

Asi půl hodiny severozápadně od Polyně vypíná se vysoký vrch, na němž stával hrad Pušperk, avšak od paty hradiště, na níž stojí nynější dvůr, není příliš vysoko. Sklání se více méně volně, velmi strmě však spadá na severní stranu ke dvoru; z té příčiny bylo také potřebí opevnění hradu na slabších stranách opatřiti a bývalí držitelé vykonali tuto úlohu tak mistrně, že se jim slušně divíme. Nebo na třech stranách jde okolo Pušperka hluboký a široký příkop a nad to zavírá jej násep místy velmi hrubý a široký, jinde o něco užší, jenž jest posud z veliké části vyzděn; dobře to lze spatřovati zvláště na východní straně. Pěknou pěšinou, která jest v těch místech, kudy se táhla stará cesta ke hradu, přijde se k náspu na jihozápadní straně a přes příkop po nasypané cestě, jejíž polovice zajisté ze starých dob

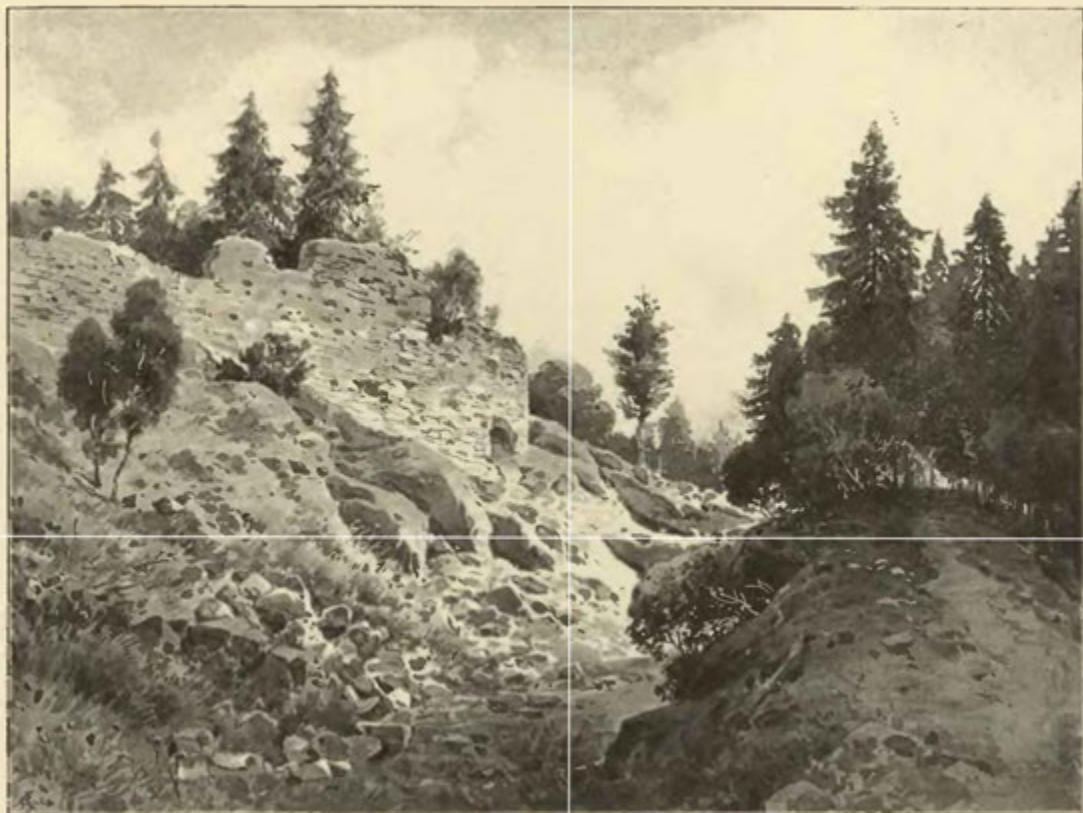

Pušperk od západní strany s příkopem.

pochází, až k rohu hradu, kdež stávala brána. Kdo tudy vstoupí, najde se v parkánu úzkém mezi hradbami; před vstupujícími byla vysoká a hrubá hradba, v levo od brány táhne se též hradba. Z obou zbyly ještě znamenité části, nebo na venkovské hradbě zříš ještě střílny, ač vyložené, a viděti, že byla na ní ochoz; zvláště z příkopu zdá se býti velmi vysoká, z vnitřku ovšem o to nižší, oč jest příkop hlubší. Pravostranná cesta (t. j. tak, aby přicházející ukazoval obhájcům svou pravou, štítem nepokrytou stranu) vedla potom až na dvůr. Zde jest viděti trávník rovný (kromě severní části nerovné) a zříceniny stavení, které se rychle rozpadává a ač jest nejvyšší zříceninou na hradě, dříve pomine, než skalopevné hradby. Neboť, poněvadž zdivo jeho stavěno bylo chatrně, scházelo rychle a jen neobyčejná hrubost zdí byla příčinou, že z něho ještě vysoké zříceniny zůstaly, ale i ty nesouvisí všude, nýbrž leckdes jsou veliké mezery. Stavení to, v němž poznáváme kapli pozdějšího původu, má tři oddělení. V prvním jest místnost úzká, bezpochyby bývalé síňky a snad schodiště. V ní se také nachází v přízemí vchod a nad ním v prvním poschodí veliké okno. Druhé oddělení bylo větší a obsahovalo loď prostrannou; nahoře byla okna, ale nyní se spatřují jen veliké vyloženiny. Třetí oddělení jest kůr, jak svědčí složení jeho, ale z toho, co se teď spatřuje, lze shledati, že byl velice jednoduchý a nijak se nevyrovnával těm krásným památkám, které spatřujeme na kostelích Poleňských pod Pušperkem. Marně vyhlížíme po zbytcích paláce a jiných stavení; těmi nakládáno tak krutě, že kámen na kameni nezůstal. Ještě se ohlížíme po podrobnostech některých. Tu uvidíme na jižní straně prohlubeň studně někdy kamenné a nyní zasypané, a ještě oko spočine na zbytcích čtyřhranné bašty na severní straně, k níž v duchu připočteme podobnou baštu na západní straně v příkopu, a již jsme všechny památnosti Pušperka, i ty nejmenší, odbyli. Nicméně si každý, kdo tento stánek minulých příběhů navštíví a příběhy ty sezná, milé naň vzpomnutí podrží.

Jako u všech hradů, tak se vypravuje i o Pušperce, že tu jsou skryty veliké poklady, o něž se chtějí lidé nejdnou pokoušeli. Také jeden vrchní panství Chuděnského prý se v minulém století až



Plán Pušperka.

Vysvětlení plánu: 1. starodávná cesta k 2. nasypnému přechodu a 3. k bráně první; 4. parkán; 5. místo druhé brány (?); 6. kaple; 7. studně; 8. příkop; 9. mohutné násypy.

Když Klatovští Pušperk zbořili a vše na hradě povraždili, přišel na Pušperk chudý pasák z Pravovic jménem Židek, hledaje, zdali by našel nějakou věc potřebnou mezi kouřícími zříceninami. Tu uslyšel pod sebou v nějakém sklepe zvuk jako sténání; naslouchal pozorně a čím dále tím lépe poznával hlas sténajícího člověka. I vzav odněkud rychle motyku a lopatu, dokopal se sklepa a našel tu jedinkou dceru posledního pána Pušperského, kteráž byla v čas dobytí hradu do toho sklepa utekla, ale zřícením vchodu jsouc zasypaná naděje již neměla, že by mohla odsud uniknouti. Panna tato uvázala se potom v panství Pušperské a darovala vysvoboditeli svému z vděčnosti dvorec v Pravovicích s rolemi a lukami, kterýž ode všech robot a platův osvobodila. Doposud ukazují lidé v této vsi dvorec Žídkovský.

Z paměti starodávních jde na jevo, že v Polyni sídlívali zemané, nežli ještě Pušperk stál. *Blažej z Polyně*, jenž pocházel z rodu pánů ze Švihova, připomíná se již roku 1245.<sup>1)</sup> Nedlouho potom vyskytuje se Pušperk. *Jaroš ze Slivna*, známý rek z bitvy Kressenbrunské, jenž býval číšníkem královým (r. 1230—1248) a potom purkrabí hradu Pražského, postavil jej asi r. 1260 a po svém znaku „lišce“ dal mu nezbytné tehda jméno německé Fuchsberg (Vuhesperch), což se pak napřed Fusperk, později Pušperk vyslovovalo.<sup>2)</sup> Býval později (roku 1267—1269) purkrabí Chebským a zůstavil vdovu Kateřinu, která i s jinými tohoto rodu údy dobrodiní klášteru sv. Anny v Praze prokazovala. Při modlitbách a dobrých skutcích tohoto kláštera vždy pánův z Slivna a z Pušperka s vděčností vzpomínáno.<sup>3)</sup> Potomci Jarošovi seděli na Hrádku nad Poděhusy (u Kouřimě), vyprodavše se z okolí zdejšího snad již ve 13. století.

Větev Hroznatovcův znaku trojích parohův usadila se na hradě. *Bušek z Fusperka* připomíná se r. 1339, přišel sem z Krašova, jak se znáti dává na pečeti jeho.<sup>4)</sup> Vilém z Krašova a Sezema z Fusperka darovali r. 1346 klášteru dominikánskému les Čilinu.<sup>5)</sup> Onen připomíná se ještě r. 1377, nazýváje se z Fusperka, ač tu nic neměl, nýbrž seděl na Pokonicích. Pušperk totiž zdědili tehda *Zbyněk, Racek, Bohuslav, Hyněk a Bušek* bratři. Z těch byl Zbyněk do r. 1355 farářem v Bukovci, odtud pak po léta farářem v Polyni a Racek vyskytuje se r. 1355 jako patron kostela Polyňského sv. Máří. Všech pět

<sup>1)</sup> Reg. I. 534. <sup>2)</sup> Viz Reg. I. a II. a tu zvláště str. 183, 200, 299. <sup>3)</sup> Nekrologium od J. Emlera (Uč. spol. 1878). Sborník hist. r. 1883 na str. 104. <sup>4)</sup> Reg. IV. 254. <sup>5)</sup> Rkp.s. paměti rozmanitých v Plzni.

k malé zavžené brance prokopal, ja té naděje, že zlato a drahé kamení za tou brankou v nesčíslném množství shromážděné odnese. Avšak když naň po tři noci strašné sny s pohrůžkami chodily, rozkázal branku zase zaházeti. Vypravují se též o Pušperce pověsti, kteréž mají snad historické jádro. Pověst, že šla z Pušperka do blízkého hradu Kouřimského chodba pod zemí, která se často u dvou blízkých hradů vyskytuje, svědčí snad o tom, že bývali držitelé Kouřimi a Pušperka za jisté doby jedné krve. Ale pověst vypravuje nad to, že přátelství jich se obrátilo v zášť a nepřátelství. Pušperský prý půjčil Kouřimskému mnoho obilí, zejména hrachu, jehož na něm nejednou žádal. Rozhněvaný Kouřimský sliboval konečně zaplatiti a skutečně přivezla čeled jeho na Pušperk jedné chvíle několik vozů, na nichž sudy prý ten hrách obsahující složeny byly. Pušperští pustili zlého se nenadějíce vozy na hrad, když však nastal soumrak, vystoupili ze sudův oděnci a vše na Pušperce povraždili.



darovalo r. 1364 klášteru sv. Ducha v Plzni platy v Slavíkovcích. Hynek usadil se potom na Bolkově (r. 1385) a stal se, tuším, předkem Bolehovců z Pušperka; Bušek seděl na Svrčovci a připomíná se ještě r. 1391. Racek zůstavil syna *Sezemu*, kterýž se r. 1385 poprvé připomíná.<sup>1)</sup> Byl nějaký čas purkrabí Tachovským a seděl na hradě Bělé, dávno již Pušperka nedržel.<sup>2)</sup>

Novým držitelem byl *Ctibor Tlum*, jenž se vyskytuje roku 1378 jako lovcí lesů královských Dobříšských a od roku 1379 se také v držení Úňovic nachází.<sup>3)</sup> Roku 1382 přistoupil ke spolku se znamením kladiva s obručem, jenž se byl právě utvořil, a r. 1385 prodal statek svůj Drastský. Avšak r. 1391 byl již mrtev, zůstaviv vdovu Příbu a syna *Jana z Pušperka*, který ještě r. 1392 s mateřf nějaká práva v Polyni vykonával.<sup>4)</sup> Úňovice tehda ještě drželi, ale Pušperk již dávno jim nepatřil. V l. 1396 až 1413 připomíná se *Zachař z Pušperka*, odjinud z *Lilovic* řečený, tedy týž, kteréhož jsme v díle VIII. na str. 280. poznali.<sup>5)</sup> Ale lze dokázati, že i on nebyl tehda v držení Pušperka. Zdá se nám, že kromě věna Příbiná zapsány byly na Pušperce rozmanité dluhy. O věně Příbině známo jest, že je zapsala Otovi z Chlumce a že se tento pak o ně soudil.<sup>6)</sup> Dědičné právo měl asi dotyčný *Zachař*, ale veliký dluh měl na Pušperce *Jonáš*, žid Pražský. Když tento zemřel, daroval král Václav r. 1390 vše právo, které mu náleželo po dotčeném židu na hradě Pušperce,<sup>7)</sup> vesnicích Polyni, Čekanicích, Komošíně, Babicích, Bezpravovicích, Lučicích, Vilově, Sedově, dvoru Úňovském a Bělišově *Renvaldovi z Ústupenic*.<sup>8)</sup> Již r. 1392 smlouval se *Renvald* s *Janem z Fuserka* o podací kaple sv. Markéty, oddělil se r. 1393 od otce svého a r. 1399 manželce své *Barboše* na vsích Bezpravovicích, Lučicích a Polence věnoval.<sup>9)</sup> Od r. 1400 byl nejvyšším lovcí lesů královských a vyskytuje se jako patron kostela Polyňského do r. 1410.<sup>10)</sup> Na Pušperce byli s ním bratři jeho *Bohuněk* a *Svojše*. Také si přinesl malou děvčičku *Ofku* odněkud ze Zápraží, jež byla dcerou čtvrtého bratra *Jana Mnicha*. *Bohunka* učinil r. 1401 jedním z poručníků svých,<sup>11)</sup> ale když tento zemřel a druhý bratr *Svojše* byl v Uhrách ve službě, udělal nové poručníky a poručil jim děti své *Anězku* a *Rynše*. Když pak poručníci učinili zmínku o *Ofce*, která v ty doby vldla o mléčném, sýry a jinými věcmi, mají-li jí co z toho statku učiniti čili nic, odpověděl *Renvald*: „Kdyby mne *Buoh* neuchoval a *pán Buoh* jí dobré vdaní nahodil, aby jí sto kop dáno bylo z mého statku.“ Také jim ohlásil, že má ještě v *Uhřích* bratra nedílného *Svojši* a kdyby on přijel, že by k tomu hradu s jeho dětmi spravedlivým dědicem byl. Po smrti *Renvaldově* poslali poručníci pro *Svojši*, aby přijel k svému hospodářství. Tedy přijel a uvázal se v Pušperk; r. 1418 vyskytuje se jako patron kostela Polyňského, ale dle jména jen, an již v Čechách nebyl. Odejel zase do Uher a tam zabit u Vyšehradu a pohřben ve *Brodě*. Poručil hospodářství na Pušperce příteli svému *Hynkovi* z *Ústupenic*, jenž r. 1423 s bratrem svým *Dobšem* katolického faráře do Polyně podával. *Ofku* vdal za nějakého *Černína* z *Chuděnic*, starého a letného muže, a po roce jejího vdaní postoupili *Černínovi* 10 kop platu v Polyni a na *Vilově*, při čemž přítomni byli oba faráři Polyňští.<sup>12)</sup> Mezi tím umřely dítky *Renvaldovy*, a jako spravedliví dědici Pušperka zůstali jedině *Hynek* a *Ofka*. Onen se vyskytuje roku 1434 jako samojediný pán na Pušperce a patron kostela Polyňského; tato po smrti prvního muže vdala se za *Buška* z *Výškova*.

Po korunování *Albrechtově* na krále Českého našlo se, že starý *Renvald* i synové jeho *Renvald* a *Svojše* zemřeli. Právo jich k Pušperku pokládáno za odumřelé a král *Albrecht* dal je proto *Martinkovi* z *Bavorova*, aby si je vymohl a Pušperk právem manským držel (r. 1439). Tehda ještě *Hynek* jsa živ odpor proti tomu činil, ale nedlouho potom zemřel.<sup>13)</sup> Uvázala se tedy v Pušperk *Ofka* a když druhý muž její zemřel a ona se za třetího muže, *Jetřicha* z *Čiremperka*, vdala, zapsala mu r. 1447 platy v *Libkově*, *Babicích* a *Bělišově*.<sup>14)</sup> Ve všech pamětech té doby a pozdějšího věku uvádí se hrad Pušperk jako pustý a zbořený. Proč tak bylo, nikde není v pamětech doloženo, a zbývá jen domněnka, že byl buď opuštěn anebo za minulých válek, kde páni drželi se stranou katolickou, zbořen. Jako pustý hrad připomíná se poprvé r. 1447 v zápise, kdež *Ofka* manželku svému zavazuje celé panství v 1000 kopách, totiž hrad pustý Pušperk s poplužní pod ním a vesnice.<sup>15)</sup>

Když nastoupil král *Ladislav*, pilně vyhledáváno, které statky mezi tím odumřeli na krále spadly. Tak i se našla odumřt po *Renvaldovi* a *Bohunkovi* a jich dětech, a hrad zbořený Pušperk v *Klatovech* za odumřt provolán



Znak Chuděnic.



Znak Polyně.

<sup>1)</sup> Lib. conf. arch. Drážďan. a Plzenský. Ke kapli sv. Markéty podávali r. 1357 *Ejvan* syn *Plichtáv*, *Sezema* a *Ejvan*, synové někdy starého *Ejvana* z Polyně. <sup>2)</sup> Lib. erect. rkps. kapitulnf. <sup>3)</sup> Arch. bibl. Praž. berně Plzenská. <sup>4)</sup> Tingl. acta jud. 42, archiv č. II. 851. <sup>5)</sup> Rel. tab. I. 561, DD. 19. str. 576. <sup>6)</sup> Jireček, cod. jur. boh. II. b. 329. <sup>7)</sup> Poprvé tím jménem. <sup>8)</sup> Rel. tab. I. 531. <sup>9)</sup> Tamže 582. <sup>10)</sup> Archiv c. k. dvorský, lib. conf. <sup>11)</sup> Rel. tab. I. 591. <sup>12)</sup> DD. 33. str. 312, lib. conf. <sup>13)</sup> Arch. č. III. 522, DD. 15. f. 430. <sup>14)</sup> Rel. tab. II. 210. <sup>15)</sup> DD. 21. str. 160.

(r. 1457). Mezi tím byla Ofka zemřela (r. 1458), peníze zapsané zůstaly muži jejímu a držení dědičného byl dosáhl *Jiřík z Říčan*. Tomuto také postoupil Jan Zajíc z Hazemburka, jenž si byl na králi právo jeho vyprosil, vši své spravedlnosti. I zveden jest Jiřík, jenž se ještě jen s Jetřichem soudil, skrze úředníky dvorské r. 1465 na hrad Pušperk zbořený, domy v městečku Polyni, Němčice ves pustou, v Polence dva dvory kmetcí, jichž užitek vycházel ke kostelům v Polyni, ves Čekanice, Rudoltice dvůr pod plat vysazený s podsedkem, ve Vilově půl třetí země pusté, díl vsi Lučic, ves Bezpravovice, ves pustou Komošín (pod Pušperkem), v níž byl dvůr farářský a vrch řečený Kouřim. <sup>1)</sup> Jiřík podržel z panství tohoto díl Polyně, <sup>2)</sup> ostatek dostal se *Bieňkovi z Ronšperka*, který Pušperk obnovil a některé pustiny na panství znovu postavil. Za těch dob (r. 1472) povstaly mnohé pútky na pomezí Bavorském; mezi předními, kteří Bavorům dosti



Pušperk od jihu.

starostí zavalili, byl Jindřich Výrek, pán na Úsilově. Bavoři, chtějíce tomu konec učiniti, vpadli r. 1473 do Čech, vypálili Úsilovského a kromě toho také ohněm a loupeží velikou škodu na panství učinili. V Polyni jali některé lidi, vzali jim koně, krávy, jalovice, ovce, svině, kozy, kováři vzali všecko nádobí kovářské a pivo jemu osekali. A když se Břeněk o to bral, že mu taková škoda učiněna, vymlouvali se Bavoři, kárajíce Úsilovského, že věděti nemohli, má-li ve vsi některé sedláka jen nebo tři secláky a že proto nikomu nic dlužni nejsou. Po některých v té příčině poselstvích a přímlovách podvolil se kníže Albrecht, že Břeněkovi dosti učiní, a to bylo také příčinou, že Břeněk s ním mír držel. <sup>3)</sup> S těmito pútkami asi souviselo, že Klatovští roku 1475 Pušperk přepadli a zbořili. <sup>4)</sup> Pušperk nedlouho potom dostal se k panstvím pánů Švihovských. Roku 1548 prodal *Jindřich z Ryžemberka* zámek Pušperk (pustý?), dvůr poplužný Čekanice, Sedňové, Němčičky, Kačí důl, vesnice pusté, v městečku Polyni z člověky s dvojím podacím *Albrechtovi Nebílovskému z Drahozuze*. <sup>5)</sup>

<sup>1)</sup> Arch. č. I. 444, III. 566, DD. 23. K 11. <sup>2)</sup> Arch. č. VIII. 491. <sup>3)</sup> Arch. říš. Mnichovský, arch. č. I. 326—327. <sup>4)</sup> Paprocký o st. měst. 227. <sup>5)</sup> DZ. 8. H 27.

Adam ponechal Pušperk spoustě a koupiv roku 1550 ještě několik lidí v Polyni od Jindřicha, zřídil tu nový dvůr a postavil si při něm tvrz. Roku 1563 prikoupil vsi Lučice, Slatinu, Polenku a Mlýnec.<sup>1)</sup>

Zemřel r. 1592. Posledním pořízením t. r. napsaným odkázal statek *Smilovi a Vojtěchovi*, synům svým, věže, „že oni téhož statku bázní boží užívati a hanebně utráceti nebudou, nýbrž chudým lidem podlé možnosti pomoc činiti i také což může býti nejdéle ve spolku bez dělení že trvati budou a kacířství žádného do těchto božích domův na grunty své přicházeti nedopustí.“ Manželce své Anně z Čachrova odkázal byt na tvrzi Polyňské, „aby své místo svobodné měla u veliké světnici počna od prostředka okna, které jest proti vsi a studnici, a tu aby jí dali vytáflovati, jako na způsob kanceláře, aby tu i stolec svůj míti, almárku i truhlu postaviti mohla“, a poněvadž již pro stáří choditi nemohla, odkázal jí koně a vozík.<sup>2)</sup> Synové aspoň v tom vůle otce svého neplnili, že se ještě r. 1592 o statek otcovský rozdělili. Smil dostal tvrz, dvůr a ves Ježovy, tvrz pustou a ves Černíkov, vsi Trněč, Slatinu, Lučice a člověka ve Zdaslavi. Vojtěchovi se dostaly za díl tvrz Polyně s dvorem a městečko, dvůr pod zámek Pušperkem,

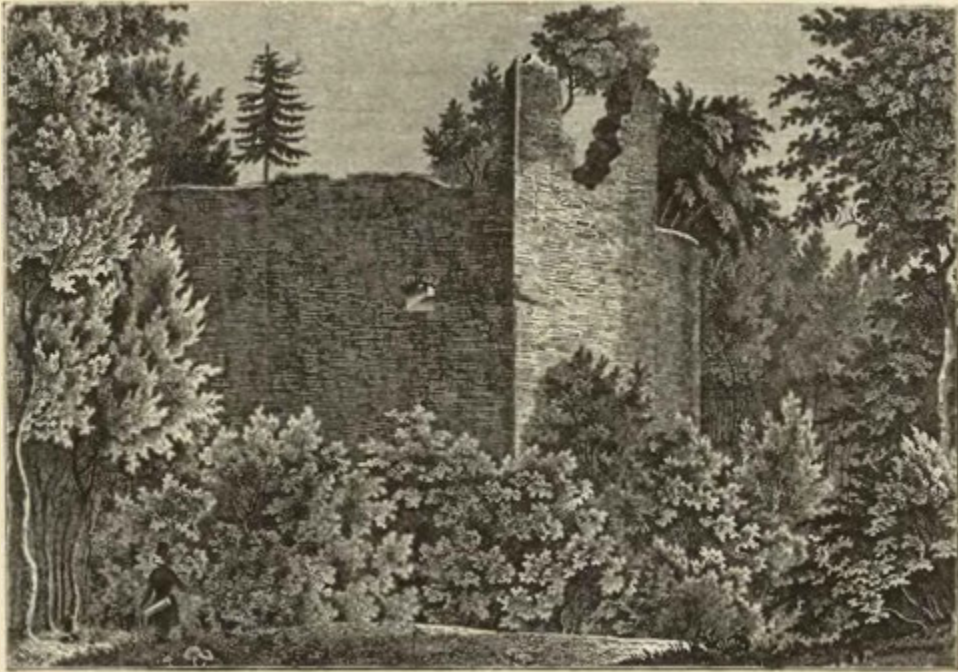

Nový Herštejn od strany severozápadní.

vsí Polenka, Zdaslav, Mlýnec, Rudoltice a všechny pusté vesnice.<sup>3)</sup> Vojtěch snad zřídil na pustém Pušperce kapli sv. Václava. Jsa již při smrti otcově hodně v letech, dlouho ho nepřečkal. Zemřel r. 1602 zůstaviv nezletilou dcerku Lidmilu, nad níž byla přední poručnicí máti její Apolena Nebílovská z Chuděnic. Táž také podlé vůle otcovy měla bydleti s dcerou na tvrzi Polyni v světnici klenuté naproti veliké světnici a v témž sklepu za ní a v těch pokojích nad touž klenutou světnicí.<sup>4)</sup> V panství Polyňské uvázal se potom Smil, který jest ještě roku 1615 ve sbírkách sněmovních jako pán jeho zapsán. Dočkal se ještě bouří r. 1618, ale zemřel před r. 1622.<sup>5)</sup> Jak se zdá, byl synem jeho *Jindřich Srša Nebílovský z Drahozuze*, jenž potom Polyni držel. Týž zemřel r. 1632, zůstaviv z manželství svého s Buzinou Kunhutou z Olbramovic jediného syna *Jana Adama*, který při smrti otcově ještě let neměl,<sup>6)</sup> než zdá se, že brzy po otci zemřel. Polyně ujal se potom *Mikuláš Nebílovský*, tuším, bratr Jindřichův. Za něho stala se na Polyni tato příhoda:

Roku 1633 dne 12. března táhla kompanie lidu vojenského přes grunty Polyňské; v ty časy tu ležel také Adam Vratislav Litický ze Šonova, kapitán od regimentu Morvaldského, se svými vojáky, jenž šetře pána gruntů vyjel přicházejícím vstříc žádaje, aby se na gruntech Polyňských škody nedály. Přibrav pak sobě od téže kompanie kapitána a korneta, přivedl je k Mikuláši na tvrz Polyň a s nimi zároveň

<sup>1)</sup> DZ. 57. H 8. <sup>2)</sup> DZ. 26. G 2 <sup>3)</sup> DZ. 172. A 15. <sup>4)</sup> DZ. 131. A 12. <sup>5)</sup> Viz Bílkovy děje konf. 390. <sup>6)</sup> DZ. 255. A 3.

přišel nepokojný soused Mikuláš Jetřich Čejka z Olbramovic. Mikuláš rád všechny v přibytku svém vidě, s nimi přátelským způsobem vesel byl a žádný se žádným tu zlé vůle neměl. Pod tím pak, když nadepsané osoby od něho za svou kompanii odjeti měly, on je Mikuláš z tvrze dolů až do parkánu vyprovázal. V tom Čejka na svou klisnu sedal, maje s nimi dále jeti. Tu Mikuláš k němu dobrým úmyslem a přátelským způsobem promluvil: „Ten kožich a ten feldcejch, který ty na sobě máš, byl jest nebožtíka bratra mého.“ K tomu odpověděl Čejka jsa podnapilý: „Ty to v hrdlo lžeš, jako huncfut.“<sup>1)</sup>

Mikuláš zemřel asi r. 1645, jsa posledním toho rodu mužským potomkem. Polyni zdědily tedy dcery jeho s Alžbětou z Příchovic zplomené, totiž *Anna a Kryzelda*, a k dědictví připuštěna také *Kateřina Anna*, dcera n. Jindřicha. Pokud lze viděti z pozdějších příběhův, ujala Kateřina Polyni a dcerám Mikulášovým dostal se Pušperk. Anna přečkáví manželka svého Sezimu Jana z Vrtby zemřela r. 1681 dne 31. července, pročez díl její na potomky sestřiny připadl. Kryzelda vdána byla za Hartmana hraběte z Klenového a měla syna *Františka Hartmana*, jenž došel r. 1686 a uvázal se ve statek Pušperský, kterýž držen byl k panství Roupovskému.<sup>2)</sup> Mezi tím také byl dělen díl Polyňský. Když totiž Kateřina, manželka *Oldřicha Kryštofa Chlumčanského z Přestavlk*, zemřela, zůstaly po ní dcery *Kateřina Veronika*, *Klaudina Saloména Buzína* a *Lidmila Aléna*. Kateřina jako nejstarší dělila r. 1662 statek na 4 díly, totiž každé sestře jeden a otci také jeden.<sup>3)</sup> Otec dostal tak zvaný první díl, totiž statek Mlýnec, který však r. 1665 prodal, ale roku 1679 koupila jej Anna z Vrtby a připojila jej k Pušperku<sup>4)</sup> Klaudina dostavši polovici tvrze Polyně prodala ji r. 1671 *Maximilianě Eleonoře Odrlynkové* rozené Vitanovské, od níž ji koupila r. 1672 Anna z Vrtby.<sup>5)</sup> Také ostatní díly skoupeny a zase s Pušperkem spojeny. Obojí statek, Polyňský i Pušperský, prodal František Hartman roku 1711 *Františkovi Jozefovi* hraběti *Černínovi z Chuděnic* za 5589 fl., po čemž spojeny s panstvím Chuděnickým. Tvrz Polyňská pustla a zřítíla se, jen ještě kaple sv. Václava na Pušperce stála. Ale za císaře Josefa II. byla zrušena a pobrána k fondu náboženskému. C. k. krajský úřad Klatovský prodal ji r. 1789 dne 12. září k panství Chuděnskému za dvanáct zlatých a jen na tu výslovnou výminku, že jí bude užíváno toliko k potřebám světským.<sup>6)</sup> Opuštěna potom dokonce, bezpochyby proto, že vrchnost nevěděla, k čemu by jí potřebovala.

<sup>1)</sup> Reg. 49. F. k. s. 303. <sup>2)</sup> DZ. 116. C 14. D 9. F 4, 478. J 3. <sup>3)</sup> DZ 74. G 8, 75. A 10. <sup>4)</sup> DZ. 393. T 5, 394. A 22. L 23. <sup>5)</sup> DZ. 392. S 3. S 6. <sup>6)</sup> Archiv Hradecký.



Komoštn od jižní strany.

## RUCHOMPERK HRAD.

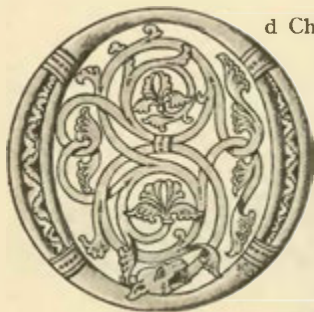

d Chuděnic jihozápadně a západně od Polyně táhne se lesnaté pohoří, z něhož se vypínají vedle sebe dva vrchy, Malý a Velký Kouřim. Tento jest na způsob nějaké homole, spouštěje příkré boky své do veliké obory zvířecí. Na povrchu hory, ku kteréž není viděti patrného příjezdu, spatřují se chatrné zbytky starého hradu, který zván byl Ruchomperk. Rozdělen byl jako mnohé ty a takové památky na přední a zadní hrad. Oba byly objímány jen na třech stranách příkopem a náspem, protože na západní straně jest hora tak příkrá, že sama sebou ke zpevnění hradu postačovala. Do předhradí přicházelo se (nebo na ježdění není tu ani pomysleni) od jižní strany. Prostora předhradí jest čtyřhranná s dvěma rohy zaokrouhlenými a na kraji znáti jest známky hradeb, totiž pouhé náspy kamenné. Příkop dosti hluboký dělil předhradí od zadního hradu, jenž jest též čtyřhranný s rohy zaokrouhlenými a o něco delší než předhradí. I zde jsou jen chatrné zbytky hradeb a žádné jiné památky. Na hradě studně neb aspoň nádržky nebylo; jestli bylo cosi takového pod ním v lese, není nám známo.

Není pochyby, že české jméno Kouřim pochází od osobního jména Kúřim, snad proto, že tu od Kouřima nějaké obydlí postaveno bylo. Když však ve 14. století tu hrádek postaven, neponechali mu jména hory, nýbrž rozumějice tak, že se nazývá po kouři, dali mu podle zvyku tehda panujícího německé jméno Rauchenberg (Rúchenberg), kteréž od okolních obyvatel jako Ruchomperk vyslovováno.

O osudech jeho víme jen velmi málo. V druhé polovici 14. století seděl tu Černín z Rauchenberka (Czrny de Rauchomperk, Ruchomperk), sotva týž jako Černín z Chuděnic současně připomínaný, ale zajisté téhož rodu — s chotí svou Maruškou, jíž zapsal věno na vesnicích Nezdicích, Nebilovech a Prudicích, pokud mu patřily. Po jeho smrti vdova zůstala držela také ves Oprechtice a když zemřela, věno její spadlo na krále (r. 1404). Věno to dostali s darováním královským Václav ze Všetat a Fridrich z Tanfelta přes od-pory Ješkovy z Heršteina, jenž snad držel dědičně ves Prudice.<sup>1)</sup> Nedlouho potom hrad spustl a přitažen jest s celým vrchem k panství Pušperskému. Panství to i s lesem Kouřimí<sup>2)</sup> dostalo se jako odúmrt darováním královským Jiříkovi z Říčan r. 1462, při čemž byl tehda hrad Kouřimský tak sešlý, že se ani v listině výslovně nepřipomíná. Týž Jiřík žaloval r. 1465 na Arnošta z Velhartic a na Heršteina u soudu dvorského, že mu brání lesu Kouřima ke hradu jeho pustému (Pušperku) náležejícího a nálezem panským jemu přisouzeného.<sup>3)</sup> Když potom Jindřich z Ryžemberka panství Pušperského dosáhl a po částech prodal, lesy Kouřim a Kouřimec přirazil ke zboží Černíkovskému, s nímž se dostaly napřed k Polyni a potom k Chuděnicům.

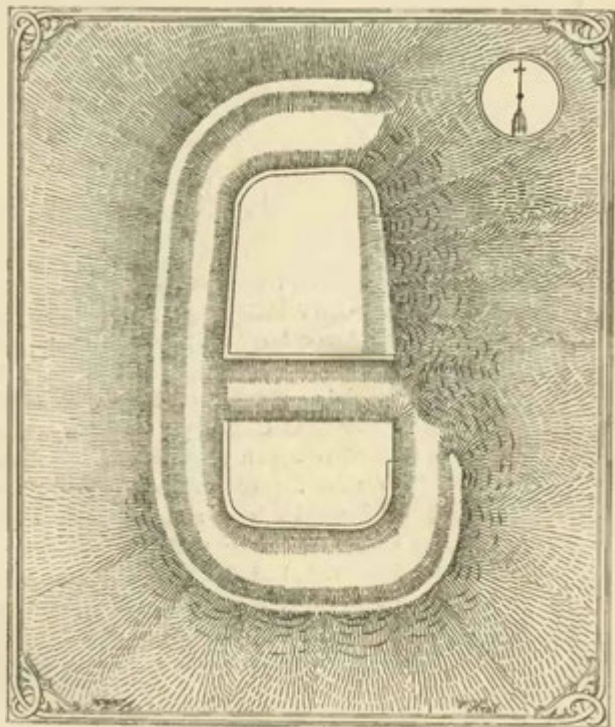

Plán Ruchomperka.

<sup>1)</sup> DD, 14, 152, rel. tab. II. 6. <sup>2)</sup> Cum monte dicto Kúřim cum silva ibidem. <sup>3)</sup> Archiv č. III. 574.



Svrčovec od severní strany.

## KOMOŠÍN A SVRČOVEC.



severu od Klatov táhne se při Úhlavě líbezná údolí lučné, oživené několika osadami, které se rozkládají při patě bokův, jimiž se údolí toto svírá. Nás baviti bude především Svrčovec, který má již popisovanou polohu. Proti němu vypínají se lesnaté stráně patřící k výšině, která se mezi Úhlavou a Točnickým potokem v podobě vejčité rozkládá. Malý kus severně od Svrčovce vyběhá z ní ostroh, nevelmi široký, ale vysoký, který ke břehům Úhlaviným strmě spadá a jindy hradem ozdoben byl. Slove nyní a nazýval se aspoň ode 300 let Komošínem, nese na ten čas samotou téhož jména a ukazuje pramálo zbytků starého hradu, an tento již před 400 lety byl spustl. Tři cesty od Dolan, od Výrova a Svrčovského mlýna stýkají se před hradištěm a spojují se v jednu cestu, kterou se přichází k širokému, hlubokému a ve skále vytesanému příkopu, kterým byl hrad od ostatní výšiny oddělen. Jindy býval přes něj zvoditý most na straně jižní a na samém kraji hory, nyní však tu příkop zasypán, aby se volně jezdití mohlo. Hned za příkopem jest stará zeď, patrně zbytek brány, která trochu do příkopu vystupovala; odtud pak jde kus zdi po kraji hory. Kdo na hradiště vstoupí, najde tu pět chalup a skrovně starých zbytků zdi, pokud jich potřebováno k přistavování, neb ostatek zbožen a vybrán na stavení chalup. Největší zbytky

spatřují se u chalupy č. 86, kdež viděti ještě vysoké zdi a ve skále vytesaný sklep. Zdi do čtverhranu se sbíhající jsou zbytek starého věžovatého paláce a zavírají jednu chalupu tak, že na jedné straně mezi ní a zdí ponechána ulička. Rozmanité osudy měla tato památka. P. Karel Pfefferkorn, rektor koleje Klatovské, učinil z ní kapli svaté Majdalény a ze sesutého kamení přistavil na straně východní kůr divného založení, složený z pěti oblouků, z nichž jeden do vnitř, ostatní čtyři ven se otvírají. Za císaře Josefa II. zrušena tato kaple a tak tam, kde řinčely meče, byl potom boží stánek a nyní tu panuje chudoba. Za tímto bývalým palácem na kraji hradiště spatřují se základy okrouhlé věže, někdy veliké a hrubé.

Zajímavé jest opevnění Komošína. Kromě příkopu na východní straně byl příkop ještě kolem celého hradu pod samými hradbami, kterýž jest na severní a jižní straně patrný. Pozoruhodny jsou bašty po obou stranách příkopu, děličho hrad od ostrohu, nasypané. K pevnosti hradu přispívala kromě toho výška hory, kteráž se asi 150 m. nad potokem vypíná, neméně stráně, nyní porostlé borovím. Nejpříkřejší jest stráně západní, též strmá jest jihozápadní, něco volnější jest severní. Jak bývalo na Komošíně s vodou, není nám známo; nynější obyvatelé přinášejí vodu buď z potoka tekoucího pod hradistěm nebo studánky pod Komošínem.

V rovině pod Komošínem rozložena jest ves Svrčovec (nyní obyčejně Cvrčoves zvaná). I tu jest nedaleko od řeky ještě zachovaný starý zámek, založený asi do takové podoby, jako má srp nenasazený. Před časy byla na třech stranách vodou otočena a z venku náspem zavřena, ale když v novějších dobách mezi lidí rozprodána byla, jeden po druhém příkop z náspu navážel a když tak to bahno vysušili, zůstaly jen známky po náspu a všude okolo zámku jest rovina. Brána bývala někdy na straně jihozápadní, ale ani po ní ani po hradbě, která tu bývala, není potuchy. V pravo od místa brány a na jižním konci zámku jest veliké čtyřhranné stavení, k němuž jest přístavek později připojen; na tento i na ono chodí se po schodech dřevěných, jak bezpochyby také dříve bývalo. Toto souvisí s jiným stavením, které se táhne



Zbytky brány na Komošíně.

v podobě srpu okolo vnitřního dvora; uvnitř se dvakrátě láme, zvenčí jde do kruhu. Snad prvotně jen tu byla okrouhlá hradba, k níž stavení ta později přistavována. Menší část přiléhající k dotčenému čtyřhrannému domu jest jednopatrový dům s nepravidelnými okny. V levo nahoře je stará got. branka, kterouž se přicházelo dříve na pavlač; nyní je tam holubník. Ostatek jest veliké stavení, také s got. brankou, dosti dveřmi, nepravidelnými okny a chatrnou střechou. Tmavé a zasmušilé zdi tohoto zámku nechovaly v sobě nikdy tolik veselosti, jako působí nyní dítky desíti rodin tu bydlících, a to zvláště tehdy, když sem cizinec nějaký zavítá.

Nikde v pamětech nesetkáváme se s názvem Komošína, a jménem tím nazývá se hrad tento teprve v 16. století jako pustina. Jsme tedy oprávněni se domnívati, že název ten příkládán toliko vrchu, na němž hrad stojí, a že hrad býval prvotním sídlem pánů Svrčovských, jimž ještě v 16. věku náležel. Nejstarší nám známý držitel statku tohoto byl *Oldřich ze Svrčovce*. Syn jeho nazýval se také Oldřich a obdržel r. 1334 od papeže, ač již byl přijat mezi kanovníky Vyšehradské, také nadějí na kanovníctví Pražské. Roku 1339 vyskytuje se *Půta ze Svrčovce*, jenž máje stejný znak s pány Dolanskými, bezpochyby také z jich rodu pocházel.<sup>1)</sup> Po tomto rodu vystřídal se tu jiný rod erbu tří parohů. Seděl tu r. 1379

<sup>1)</sup> Archiv Vatik. reg. IV. 254.

*Bušek z Pušperka*, jenž se potom v pamětech současných až do r. 1395 vyskytuje.<sup>1)</sup> Snad byl mu synem *Sazema ze Svrčovce*, který roku 1419 plat nějaký v Bělišově prodal.<sup>2)</sup> Od té doby po dlouhou dobu nic nevíme o Svrčovci až do sklonku téhož století. Od r. 1484 setkáváme se nejednou v pamětech bavorských s *Otkem Kamýckým ze Stropčic*, seděním na Svrčovci. Ten, jak se zdá, byl již opustil Komošín a seděl na tvrzi při Svrčovci, buď od něho nebo některého jeho předka založené. Jisto jest tolik, že roku 1494 na tvrzi zdejší bydlel, zapisuje na ní nějaký dluh.<sup>3)</sup> Češi nerozumějice tehda názvu Svrčovce, odvozeného od osobního jména Svrk, nacházeli v názvu tom upomínku na cvrčky a slovo ves, pročež i v tom smyslu název vsi pozměňovali. V tom Bavoři jich následující překládali tento nový název a nazývali Otká seděním „zu dem Grilln“.<sup>4)</sup> Po r. 1501 odkázal Otk statek tento přátelům svým *Janovi a Hynkovi* bratřím *Kanickým z Čachrova*. Když pak tento zemřel, prodal Jan r. 1510 Komošín hrad pustý, Svrčovec tvrz, dvůr a ves s mlýnem, v Polence a Lučici co tu měl *Janovi Jeniškovi z Újezda*.<sup>5)</sup> K tomu koupil Jeníšek i Tupadla a Štěpanovice.

Jenišek byl pán správný a po léta místokomorníkem. Jsa dobrého a pokojného chování málo kdy přicházel do soudů, leč jen tehda, když se poddaných ujímal. Tak na př. pohnal r. 1537 do soudu komorního Duchka, kováře Klatovského, poněvadž tento koni Matouše, člověka jeho, ocas uřezal.<sup>6)</sup> Jsa již hodně v letech prodal r. 1563 vesnice své v okolí Polyně a odevzdal r. 1564 statky svoje Svrčovec a Štěpanovice Burjanovi, synu svému, ale jen dotud, dokud by s bratry svými dílen nebyl. Jak se zdá, zemřel roku 1565 a synové jeho *Vilém, Jan, Burjan, Vladislav, Jindřich a Přibík* ujali statek otcovský společně.<sup>7)</sup> Z těch první se vytrhl ze spolku Vladislav a obeslav starší bratry své o díl, obdržel od nich 4500 kop na penězích. Někáký čas potom přišlo k dělení. Co z nich který dostal, není nám známo, leč tolik se zdá, že Jan měl polovici Svrčovce, jiný bratr druhou polovici a třetí statek Štěpanovský, a všech dílů bylo pět.<sup>8)</sup> Jindřich prikoupil k dílu svému ještě díl Vilémův a Přibíkův. Byl tento Jindřich muž nepokojný a proto býval často k soudům volán. V Klatovech strkal se s zemany na ulicích, že nejednou některého povalil a jindy sám na zemi upadl. Jednou přijel (r. 1614) do Vícenic, vpadl k jistému sedlákovi do statku, a když byl stolicí tesařskou rozrazil soudek, v němž měli pivo pro domácí pití, sedláka vzal a odvedl.<sup>9)</sup> Konec Vilémův byl smutný. Roku 1606 na nový rok bratr jeho Jan, rovněž divočký, Burjana bratra udeřením z ručnice v hlavu zastřelil a Viléma tesákem v hlavu ranil, až mu mozek z hlavy tek, od které rány jedenáctý den umřel.<sup>10)</sup> Jindřich, jenž se s ním o zavraždění Vilémovo soudil, zemřel bezdětek a statek jeho všecken dostal se bratřím. Přibík koupil od nich roku 1617 jejich právo a držel potom půl tvrze Svrčovce a dvoru, díl vsi, ves Dehtíno, tvrz celou, dvůr a ves Štěpanovice a díl vsi Vícenic.<sup>11)</sup> Ještě pak měl Jan druhou polovici tvrze, ale také ji Přibíkovi r. 1622 prodal.<sup>12)</sup> Přibík tento znám jest s dostatek z působení svého jako kr. prokuratora a žalobníka za čas konfiskací, při kterých si i on ke jmění slušnému pomohl. Na tvrzích Svrčovci a Štěpanovicích věnoval roku 1623 manželce své Lidmile Kateřině z Talmberka, ale propustil zápis ten zase. Příčina toho byla taková, že Přibík prodal obojí statek Ondřeji Stredoniovi, rektoru, k ruce *kolleje jezovitské v Klatovech*, vymínil si toliko pohřeb pro rod svůj mužského i ženského pohlaví v kostele Štěpanovském sv. Michala.<sup>13)</sup> Jezovité připojili Svrčovec ke statku Dolanskému. V pustém hradu Komošíně, z něhož ještě ke konci 17. století znamenité zříceniny stály,<sup>14)</sup> zřídili r. 1703 kapli sv. Máří Majdalény, kteráž za císaře Josefa II. byla zase zrušena. Přetrvala jezovity krátký čas, neb i řád jejich několik let před tím zrušen. Hrabata Černinové koupivše r. 1805 někdejší jejich statek užívali zámku Svrčovce jako pivováru. Po nějakém čase zřícena tu byla přádelna, ale také nepotrvala dlouho.

<sup>1)</sup> Archiv Plz. lib. erect. XIII, a. 87. DD. 18. f. 16, berně kraje Plzenského. Část vesnice patřila k Přichovicům (DD. 13. f. 124).  
<sup>2)</sup> DD. 10. f. 228. <sup>3)</sup> Archiv říš. Mnichov. DD. 21. f. 339. <sup>4)</sup> Roku 1495 píší „auf Swarzach“. <sup>5)</sup> Archiv č. I. 332. DZ. 43. K 10.  
<sup>6)</sup> Reg. 7 F. k. C 14. <sup>7)</sup> DZ. 57. H 8. DZm. 232. Q 11. <sup>8)</sup> DZ. 60. L 13. <sup>9)</sup> Reg. kom. soudu. <sup>10)</sup> DZm. 122. O 1. <sup>11)</sup> DZ. 191. E 11. <sup>12)</sup> DZ. 293. D 20. <sup>13)</sup> DZ. 141. H 14. 301. O 18. <sup>14)</sup> Komessin, rudera grandia (Balbini Misc. III. 84).







Tvrz v Dolanech.

## DOLANY TVRZ.

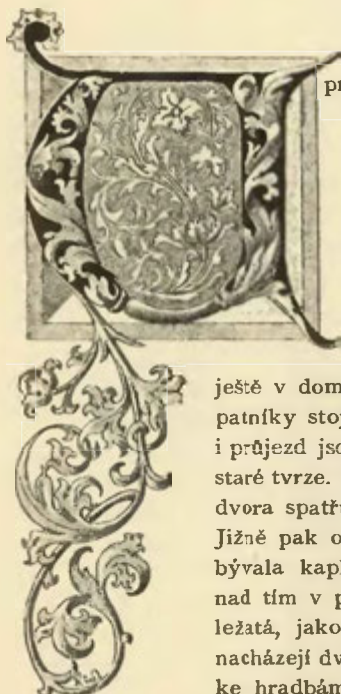

prostřed mezi Švihovem a Klatovy jest v údolí Úhlavy ves Dolany, kteráž až do počátku našeho století sídlem samostatného statku bývala. Ze starých dob zachovaly se tu stará věžovatá tvrz s přístavky, ale toto vše jest nyní mezi lidmi rozprodáno. Za starých dob šel kolem tvrze dokola příkop vodou naplněný a ten zavíral násep ze země nasypáný, aby pak bylo dostatek vody, nacházel se východně od tvrze násep dlouhý, kterým se voda nadžovala. Ale od té doby, co tvrzíště mezi lidmi rozprodáno, příkopy zarovnány, voda odvedena a násep rozvezen; také si každý držitel svůj díl plotem nebo zdí oddělil. Jediný patrný ještě příjezd ke tvrzi býval od strany západní. Býval tu most kamenný, po němž není dnes ani památky. Za to však jest viděti

ještě v domě, kterýž od jezovitů ke hradbám přistaven byl, jak tu stávala brána, jejíž patníky stojí asi 2 m. vysoko nad zahradou, kteráž povstala zasypáním příkopu. Brána i průjezd jsou zazděny a stavení se obchází. Ve dvoře stojíme před věžovatým stavením staré tvrze. Západně za ní jest přístavek, v němž jest dotčený průjezd zazděný, a uprostřed dvora spatřují se základy nějakého malého stavení, které bylo po rozprodání zbořeno. Jižně pak od staré tvrze jest také přístavek, končící se v polookrouhlu baštu, v níž prý bývala kaple. Vlastní tvrz má v přízemí portál do okrouhla sklenutý a dvoje dvéře; nad tím v prvním a druhém poschodí okna, výše v třetím a čtvrtém poschodí okénce ležatá, jako bývají v sýpkách (i toto stavení bylo zřízeno za sýpku). V přízemí se nacházejí dva sklepy s klenutím válcovitým. K tomuto prvotnímu stavení tvrze přistaveny ke hradbám již dotčené vedlejší domy, a to bezpochyby za vlády jezovitův; jen ten, který byl u mostu, pocházel bezpochyby z 16. století. Na ten čas bydlí tu asi 9 rodin.

Venku za tvrzí k západu, ale v dvořišti, nachází se studně hluboká.

Pokud lze postihnouti v pamětech, patřivaly Dolany větvi pánů z *Ryžemberka* a držitelé jich nosili na štítě tři polovičné ležaté pruhy. Praotec jich Drslav (r. 1205) měl syna *Sezimu z Dolan* (r. 1238 až 1253), který se první tak píše.<sup>1)</sup> Potomky jeho byli *Protiva* a *Ojří*. Tento (r. 1313—1341) seděl na Kormberce u Touškova a byl bezdětek; onen zapsal se r. 1318 králi Janovi k věrnosti a připomíná se ještě r. 1330, jsa, tuším, již hodně v letech.<sup>2)</sup> Syn jeho *Sezema* prodal r. 1325 ves Ketnici a r. 1339 zboží Kčenické klášteru Chotěšovskému. Za stržené peníze koupil si zboží Bystřické. Sestra jeho slula *Vracka* a bratrem mu snad byl *Jindřich z Dolan*, který se s ním roku 1339 připomíná.<sup>3)</sup> Roku 1379 bylo zboží Dolanské na tři rozděleno. Nejmenší část měl *Sezema*, největší *Vilém* řečený *Bleška*. Zdali tento také pocházel z rodu Ryžemberského, není nám známo. Měl manželku *Zdinku*, již věnoval na Dolanech a s ní zplodil děti *Budivoje* a *Kateřinu*. Roku 1380 připomíná se již *Zdinka* samotna mezi patrony kostela Dolanského, jsouc vdovou, a vedle ní také *Dorota*, snad vdova *Sezemova*.<sup>4)</sup> Třetí díl držel *Půta z Dolan* již od roku 1378. Týž účasten byv mnohých jednání soukromých té doby, koupil roku 1398 ves *Mohtíno*<sup>5)</sup> a zemřel na rozhraní obou století. Zůstavil tři syny, *Břeňka*, *Půtu* a *Děpoltu*. Čtvrtým synem snad byl *Jindřich z Dolan* roku 1409.<sup>6)</sup> Břeněk puzen jsa duchem nábožnosti a štědrosti, kterýž tehda společnost křesťanskou ovládal, daroval r. 1401 s bratřimi svými plat veliký ve vsi Trnici (u Chuděnic) na kaplanství do kaply sv. Háty ve farním kostele Klatovském a tu také r. 1413 právo podačně vykonával.<sup>7)</sup> Hnutí náboženskému po smrti Husově přál a jediný z pánův Žižkovi pomáhal. Když pak s královskými svedena bitva u Sudoměře (r. 1420), „tu jest bratru Žižkovi zabit pomocník pan Břeněk“.<sup>8)</sup> Katolické víře věrni zůstávali bratři *Karel* a *Děpolt* (tuším synovcové Břeňkovi), kteří podávali r. 1435 katolického kněze do Dolan, a *Děpolt* byl roku 1434 při obléhání Plzně. O Karlovi z pozdějších let jen to známo, že prodal plat v Poděvousích, ale *Děpolt* přichází nejednou v jednáních veřejných a držel také hrad *Vilštejn*, dostav ho od *Svojsze z Zahradky*.<sup>9)</sup>

<sup>1)</sup> Reg. I. 225, 432, 534, II. 5. *Heralta z Dolan* (r. 1282) nevíme, kam dáti, jestli sem nebo do Dolan nadě Mží. <sup>2)</sup> Reg. III. 182, IV. 254. <sup>3)</sup> Reg. IV. 254, 290, tab. vet. 392. <sup>4)</sup> DD. 13. f. 120, lib. conf. <sup>5)</sup> Archiv Plz. a bibl. Praž. lib. erect. XII. 87, rel. tab. I. 538, 579. <sup>6)</sup> Rel. tab. II. 60. <sup>7)</sup> Lib. erect. VI. 174, lib. conf. Roku 1404 měl při o *Mohtíno* (DD. 14, f. 151). <sup>8)</sup> St. letop. 34. <sup>9)</sup> Lib. conf. Březanův vývod, archiv č. I. 245, 280. *Bartošek* na str. 185, rel. tab. II. 294.

Ke sklonku 15. století dostaly se Dolany v držení *Racka Měsíčka z Výškova*. Držel je r. 1492, a tehda díl vsi Balkov koupil.<sup>1)</sup> Zemřel před r. 1515, zůstaviv syny *Jana* a *Zikmunda*. Vyskytují se za tehdejších dob v několika jednáních soukromých a rozdělili se potom tak, že každý měl polovici tvrze, dvoru a vsi, a díl pusté vsi Balkov. Jan oženil se pak s Lidmilou z Chuděnic, již věnoval (r. 1542) na dílu svém.<sup>2)</sup> Dobře nehospodařil a tak se stalo, že rukojmě sáhli na zboží jeho a je k rukám svým ujal. Na štěstí hospodařil bratr jeho Zikmund dobře a koupil r. 1546 Janovu zadluženou polovici.<sup>3)</sup> Synové jeho byli *Jindřich* († po r. 1564), *Diviš*, *Jetřich*, *Mikuláš* a *Zacharyáš*. Zacharyáš oddělil se od Diviše, byv penězi odbyt.<sup>4)</sup> Tak, tuším, učinili i ostatní dva, z nichž Jetřich seděl v Touškově a Mikuláš na blízkém Malechově. Diviši tedy zůstaly Dolany. Tento měl v starších letech nemalé pře s Václavem Kanickým z Čachrova, protože tento, často býváje v Dolanech, nejedné výtržnosti se dopustil. Roku 1587 ve dvoře Jana voláka kyjem ve hlavu zbil a ztloukl a sedláku jednomu v Dolanech dal pohlavek. Z těch věcí vinil ho Diviš teprve potom, když r. 1588 na tvrzi Dolanech k Bořivoji, synu jeho, konvicí cínovou vyhodil a jeho v prsy uhodil a potom, když mezi nimi to rozvedeno bylo, vzav nůž týmž nožem na něj napřáhl, chtě jej bodnouti.<sup>5)</sup> Zemřel okolo r. 1590 zůstaviv syny *Zikmunda*, *Kunrát* a *Bořivoje*. Zikmund

usadil se napřed v Klatovech, pak v Malechově, později byl JMC. radou, truckasem a vrchním hejtmanem všech císařských panství v Čechách a zemřel před r. 1612 bezdětek.<sup>6)</sup> Bořivoj přiznal se, pojav Dorotu z Tropic, ke statku Běhařovskému a Kunrát konečně ujal Dolany. Když tento asi roku 1599 zemřel, ujala Dolany sestra jeho *Markéta*, manželka *Jana Tonnera z Trupčachu*, splativši ovšem své bratry.<sup>7)</sup> Jakožto úředníka na



Brána tvrze Dolanské.

Dolanech Jan Měsíček z Výškova, tuším syn Jindřichův, který pro dluhy o svou polovici přišel. Ten byl veliký práč. Roku 1600 pral se na Bezděkové s Janem Pekem z Římku jako kluk. Chytil ho napřed a od země vyzdvihl, když pak Římek se ho v tom ujetí chytil, spadli oba na zemi spolu a Jan Římka křtí rapru svého v nos mezi oči zranil. Roku 1602 Jan Měsíček zemřel.<sup>8)</sup> Někjaký čas potom (snad po smrti sestřině) ujal Dolany Bořivoj. Držel je již r. 1612, kdež ves Hořelici po bratru Zikmundovi zděděnou prodal a oženiv se s Marií Karykovou z Řezna zase ke jmění přišel, ale jí ves Balkov r. 1616 v nově vyzdviženou daroval.<sup>10)</sup> Byl pak pisařem menších desk zemských a ač katolík, vykonal r. 1619 přísahu na konfederaci stavův odbojných s jinými zeměmi učiněnou. Pro toto provinění odsouzen jest k manství, ale nepřijal léna na statky své Dolany a Malechov, nýbrž ohlásil, že na statcích těch více dluhů jest, nežli zač stojí. Tedy mu léno prominuto a Bořivoj, nemoha toho statku držeti, prodal r. 1631 tvrz, dvůr a ves a dvůr Balkovy *Rudolfovi Čejkovi z Olbramovic*.

Tento, nepodřzev dlouho Dolan, prodal je zase r. 1640 *Kateřině Videršpergárově roz. ze Střelce*.<sup>11)</sup> Přes dvacet let hospodařila tu paní tato za tehdejších dob zlých, ale po smrti její našlo se tolik dluhů, že přišel statek k odhadu. Postoupen jest Kryzeldě *Měsíčkové z Výškova*, vdově po *Cyriákově Oplovni z Velikého Patersdorfu*, kteráž ho postoupila dceři své *Evě Kateřině* provdané *Nosticové*.<sup>12)</sup> Dostal se pak v držení *Jetřicha Františka Videršpergára z Videršperka*, ale pro dluhy zase přišel k odhadu (r. 1673).

<sup>1)</sup> DZ. 251. A 18, archiv říš. Mnichov. k r. 1496. <sup>2)</sup> DZ. 1. C 24. <sup>3)</sup> DZ. 46. E 19. <sup>4)</sup> Pam. arch. IX. 953, DZ. 20. G 17. <sup>5)</sup> Reg. 26. F k. s. <sup>6)</sup> DZ. 27. C 8, reg. 44. F k. s. <sup>7)</sup> DZ. 173. H 21, 185. N 22. <sup>8)</sup> Reg. 33. F k. s. <sup>9)</sup> Tamže. <sup>10)</sup> DZ. 185. N 22, 187. H 7. <sup>11)</sup> Bělek děje konf. DZ. 302. A 28. K 11. <sup>12)</sup> DZ. 29. D 7--12. Pam. arch. IX. 954.

Dolanech měla Markvarta Redingara z Hartenstorfu, jenž se často se Zikmundem soudil. Když r. 1599 na podzim Zikmund na tvrzi Dolanské byl, byl by Markvarta málem oštěpem bodl, a když pak jednou v zimě Markvart ve dvoře Malechovském jsa seno na vozy bral, aby je do Dolan vezl, tu Zikmund k němu přiskočil a oštěp tříkráte k boku přistrčil, potom udeřiv jej políčkem odešel.<sup>9)</sup> Po Markvartovi stal se úředníkem na Do-

Když sem místokomorník k vykonání odhadu přišel, našel tvrz na zdech i střeších velmi sešlou. Našel tu kromě starého věžovatého stavení také novější přistavěné stavení kamenné a cihelnou střechou přikryté. Když se do něho vešlo, byla po pravé straně síně, za ní po levé straně tabulnice, ze kteréž viděti bylo na most a stromoví při něm rostoucí. Při tabulnici byly dva pokojíky, jeden dole, druhý nahoře, také se z téže tabulnice přicházelo do sklepa, při němž byl vchod do dolního sklepa dosti prostranného. Za dotčenou síní byla také komora, nade vraty pokojík s kuchyní a nad tím zase některé místnosti (rozuměj ve věži). Také se ukazovalo místo, kde předešle pekárna byla.<sup>1)</sup> Ujal ten statek Vilém Albrecht Krakovský z Kolovrat, ale nepodržel ho. Dostal se po nějakém čase *jezovitům Klatovským*, kteří k němu Svrčovec koupený připojili. Po zrušení řádu spravovány Dolany pro fond studijní a prodány r. 1805 k panství Chuděnskému za 80.600 fl.

. Ještě pak dodáváme příběh z dějin Měsíčkův:

Roku 1606 byl jmenován čtvrtek den sv. Michala ke společnému sjetí do města Klatov a tu měly býti svatební smlouvy mezi Václavem Ježovským z Lub a Markétou, dcerou po n. Vojtěchovi



Partie ze zámku Svrčovského.

z Přichovic, k čemuž Jiřík Přichovský, strýc nevěstin, dožádán byl. Když se přátelé z obojí strany u velikém počtu sešli, učiněny byly smlouvy. Po jich dokonání přijel Jiřík Měsíček z Výškova, který od žádné strany k tomu dožádán nebyl, s některými svými přátely, byv před tím v Klatovech hospodou. Když pak pan Jiřík Přichovský z mazhauzu (či večefadla), kdež všichni pospolu byli, dolů šel, šel za ním Měsíček dolů a řekl k němu: „Faustus, zdá mi se, že ty se ještě pro ty kostky, kteréž jsem tobě vzal, na mě hněváš?“ Pan Přichovský odpověděl: „Dej mi pokoj! Já žádné zminky o to nečiním.“ I odpověděl Měsíček slovy, jimiž sprostí lidé a někdy i nezvedení hoši mluví. Když pak pan Jiřík odejíti chtěl, Měsíček k němu přistoupil a nejednou jemu pod nos šňupal říka: „Tu máš, Faustus, já tobě na vzdory těmi kostkami hrátí budu.“ Tu ho Jiřík pro Boha prosil, aby mu pokoj dal, že jemu žádné příčiny nedává, šel nahoru do světnice mezi jiné pány, byl s nimi vesel a pil. Po chvílce přišel za ním Měsíček do světnice, ale jak ho Jiřík spatřil, vyšel ven a mluvil tam s jedním pánem. Ale i tam šel Měsíček za ním, blízko k němu přistoupil a šňupal mu pod nos: „Ty, Faustus, ty vždycky chceš něco býti, a nejsi než . . . o.“ Prosil ho pán, aby mu pokoj dal, ale Měsíček přes to jej zavřenou pěstí pod bradu udeřil říka: „Tu máš,

<sup>1)</sup> DZ. 30. D 2—7.

ty Faustus," a při tom hanebně lál a k tulichu sáhl. Pan Přichovský jej přece prosil, aby se spokojil, ale Měsíček to učiniti nechtěl, než vždy lál; ale hned mezi tím chvílku mlčel a k tulichu sahal, chtěje ho dobytí. Potom dobyl rapiru z pošvy a Jířka bodal, ale tento mu zbraň vyrazil, a když mu služebník jeho zbraně podal, teprva se potýkali. Oba byli raněni; Měsíček nad to Jířkovi obojek a hedvábný pás na mnoha místech profal, a kdyby přítomní je nebyli rozvedli, byl by ho zabil. <sup>1)</sup>

## TVRZE NA CHUDĚNSKU.

### CHOCOMYŠL.

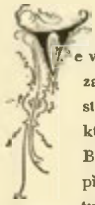

Ve vsi Chocomyšli mezi Chuděnicemi a Kolovčevem stojí zámek, zaujímavé místo, na němž menší zámek a před tím tvrz stávaly. Roku 1379 byla ves tato rozdělena na 6 popluží, kteráž drželi zemané Albert, Filip, Václav, Velislav, Bedřich a Sudík. Filip zemřel před r. 1383, a Václav před r. 1385; k dílu Filipovu připovídal se kněz Václav, tuším od tohoto Václava rozdílný. Bedřich žil ještě r. 1403, kdež odpíral provolání dědin v Loučimi. Zatím usadil se tu také vladkyňa *Svatobor*, jenž měl také zboží na Prachensku a asi r. 1404 zemřel. <sup>2)</sup> Syn jeho (?) *Svatobor z Příkřičice* narodil se při smrti otcově a vyskytuje se od r. 1435 ve mnohých jednáních soukromých až do r. 1466 <sup>3)</sup> Po něm se tu zakoupili rytíři s *Wildenfelsu*, ze soudních Bavor pocházející. Roku 1480 držel celou Chocomyšl *Hendrych „Žofka z Fintelfelsu“*, který se ještě k r. 1516 připomíná. <sup>4)</sup> Potomek jeho *Volf Chocomyšlský z Vintenfelsu* vložil si r. 1545 tvrz, dvůr a ves Chocomyšl a část vsi Hradiště v obnovené dsky zemské. Jeho nástupce *Jan* se připomíná r. 1579 a jiný, *Vojtěch*, prodal Chocomyšl r. 1583 *Jindřichovi staršímu Žďavci z Žďavce*. <sup>5)</sup> Chocomyšl držena odtud po několik let k Srbcům a dostala se po Jindřichově smrti za díl nejstaršímu jeho synovi *Vilémovi*, jenž zůstal věren katolické církvi a podlé svědectví Balbinova velice k tomu pomohl, aby byly Domažlice od císařských dobyty. Když byl před r. 1622 zemřel, ujal se *Jana Karla* a jiných sirotků strýc jeho Václav Lev a spravoval k Chocomyšli i statek Příkřiči z konfiskace koupený. <sup>6)</sup> Jan stal se potom soudův dvorského a komorního radou, býval hejtmanem kraje Plzeňského a zůstavil z manželství svého se Saloménu Maximilianou (posléze Černínovou) z Mitrovic syna *Václava Antonína*. Týž byl r. 1664, když před tím otec jeho zemřel, a ještě r. 1670 nezletilým, ujal potom Chocomyšl i Úňovice a zemřel r. 1681, odkázav oba statky, an děti neměl, manželce své *Polyxéně Žďavcové z Mitrovic*. <sup>7)</sup> Tato vdala se potom za hrabě z Gutšteina a prodala r. 1683 tvrze Chocomyšl i Úňovice s dvory a vesnicemi, dvory Kocénice a Prudice, dvůr a vsi Příkřiči, vsi Kaničky, Všepadla, Úboč, Němčice a Oprechtice s dvorem Heršteinským manželům *Václavovi Ignácovi Vratislavovi z Mitrovic a Maximiliáně Františce z Dobříže*. Po deseti letech koupil od nich týž statek *Volf Václav Novohradský z Kolovrat*, ale prodal jej zase r. 1708 *Frant. Ignácovi* svob. p. s *Vunšvic*, <sup>8)</sup> ale poněvadž týž na něm hospodařiti nedovedl, přišel týž statek k odhadu (r. 1711) a uchvácen jest od věřitelův. <sup>9)</sup> Hned potom přikoupen k Chuděnicům. Hrabě Prokop Černín dal pak posavadní zámek rozbořiti a na jeho místě v l. 1761—1763 nový veliký zámek s jízdnou a jinými příležitostmi postaviti, v němž obyčejně po dobu letní zůstával.

<sup>1)</sup> Reg. kom. soudu svěd. německá r. 1586—1618. <sup>2)</sup> DD 13. f. 117, 120, 14. f. 150—151, berna na str. 19. <sup>3)</sup> Trajer, Diözese Budweis 826, rel. tab. II. 217, DD. 33. str. 328. <sup>4)</sup> Arch. č. IV. 244. Kop. 27 v arch. gub. <sup>5)</sup> DZ. 21. P 23, 250. H 28, archiv Třeboň. <sup>6)</sup> Bilek, děje konf. DZ. 140. L 8. <sup>7)</sup> DZ. 115. A 29, 116. F 14. <sup>8)</sup> DZ. 397. B 20, 402. L 30, 412. B 4. <sup>9)</sup> DZ. 155. M 20.

Když však roku 1773 tento nový zámek shořel, neobnovili jej již jako obydlí, nýbrž zřídili zde r. 1833 továrnu na cukr. Ale z té sešlo také po čase a stavění zámku po několik let bylo prázdné, až zase za naší paměti obnoveno. <sup>1)</sup>

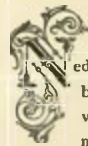

### ÚŇEJOVICE.

Medaleko Chocomyšle leží ves Únějovice, kdež také tvrz bývala; místo její zaujímá nyní špejchar. Roku 1379 držel ves tu vladkyňa *Ctibor*, o němž jsme již v dějinách Pušperka mluvili. Syn Ctiborův *Jan z Pušperka a z Úňovic* připomíná se ještě r. 1404 a snad je týž, jako *Jan z Úňovic*, který se roku 1435 připomíná. <sup>2)</sup> Když i s manželkou zemřel, provolaný Únějovice jako odúmrť královská (r. 1457), ale zůstaly *Dorotě Úňovské* a manželu jejímu *Senemě z Lomu*. <sup>3)</sup> Ke konci 15. století seděl tu *Václav Úňovský z Krásného Dvora*, jenž se roku 1491 o služby v Bavořích ucházel a ještě r. 1506 tu seděl. <sup>4)</sup> Následoval po něm syn (?) jeho *Jan*, jinak *Burjan*, kteréhož v l. 1524—1536 v rozličných pamětech soudních nacházíme. <sup>5)</sup> Okolo r. 1536 prodal Úňovice a usadil se v Kolovči. Roku 1538 prodal *Václav Pětipeský z Krásného Dvora* tvrz, dvůr a ves Únějovice obci města *Domažlic*. <sup>6)</sup> O potomních osudech této vsi již v dějinách Heršteina a Chocomyšle vypravováno.

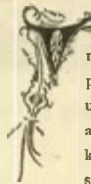

### KOLOVEČ.

městečku Kolovči na místě nynějšího kostela bývala tvrz, po níž se ještě na počátku našeho století valy a příkopy ukazovaly. Jedna strana příkopů zavezena asi v l. 1831 až 1832, když stavěli školu, druhá se udržela až do r. 1871, kdež také zasypána. S tím také zmizely náspy, na nichž soukeníci své rámy mivali. Jindřich kníže a biskup († 1197) daroval Koloveč *klášteru Doksanskému*, v jehož držení zůstal až do husitských válek. Roku 1336 najal si městečko to *Jaroslav ze Skočec* do svého života a pod plat. <sup>1)</sup> Komu se dostalo po r. 1420, neví nám známo, ale za to se ví, že na tvrzí zdejší seděli purkrabě světských pánův, holdnjíce odtud okolí (t. j. od něho platy vynucené vybirajíce). Známí jsou nám *Nevlas z Kněžic* a *Pavel z Vartenberka* a jako pán *Linhart z Gutšteina* <sup>2)</sup> a r. 1488 *Diobeš z Týnce*. Král *Vladislav* potvrdil Koloveč k držení zápisnému *Janovi z Roupova* (r. 1491), který jej ke hradu Roupovu připojil. Tvrz ovšem potom zanikla. Roku 1577 byl Koloveč páním Roupovským dědičně prodán. <sup>3)</sup> Páni Roupovští měli pak v Kolovči dům panský a také kostel již za nich stál. <sup>4)</sup> Při dělení panství

<sup>1)</sup> Paměti hrab. Eugena Černína. <sup>2)</sup> Reg. Vatikánská, archiv č. III. 512. <sup>3)</sup> DD. 16. fol. 224. <sup>4)</sup> Arch. c. k. dvorský, říš. Mnichov. a Třeboň. <sup>5)</sup> Reg. kom. soudu. <sup>6)</sup> DZ. 2. E 15. <sup>7)</sup> Reg. I. 326. IV. 139. <sup>8)</sup> Archiv č. IV. 172, archiv říš. Mnichov. <sup>9)</sup> Archiv gub. K.op. 102 a archiv kapit. <sup>10)</sup> DZ. 65. D 13.

Roupovského dostala se Koloveč společně bratřím Janovi a Hynkovi z Roupova. Jan prodal díl svůj roku 1589 *Jindřichovi staršímu z Žákavy*, jenž jej připojil k Srbicům,<sup>1)</sup> přikoupiv i druhou polovici Hynkovu.

## SRBICE

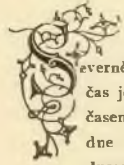

evně od Kolovče jest ves Srbice. Ozdobou její na ten čas jest starožitný kostel sv. Víta na návrší stojící. Před časem také býval při dvoře úpravný zámek, ale dnešního dne nezbylo z něho nic než zeď, která je při vratech dvorských a pod novější omítkou starou rustiku okazuje.

Ves, byvši darována Přibyslavou, manželkou Chotiborovou, klášteru *Doksanskému* (před r. 1226), zůstávala v držení jeho až do války husitských.<sup>2)</sup> Za klášterní vlády snad postavena jest nějaká tvrz při rybníku, kdež se na pahrbku staré veliké sklepy nacházejí. Spolu s Kolovčem dostaly se Srbice v držení pánův Roupovských, za nichž tu žádná tvrz nebylo. Při rozdělení panství Roupovského (r. 1573) dostaly se dvůr a ves Srbice, městečko Koloveč a díly vsí Chocomyše, Kaniček a Těšovic *Hynkovi z Roupova*.<sup>3)</sup> Tento prodal r. 1580 díl svůj *Jindřichovi staršímu Žákavci z Žákavy* za 8900 kop gr. č.,<sup>4)</sup> který k němu půl Kolovče a ves Zvichov přikoupil. Od něho, jak se zdá, postaven jest nový zámek při dvoře a vyzdoben zveněk obliženou tehda rustikou. Zemřel r. 1590 a tělo jeho před velikým oltářem v kostele Srbském pochováno. Z manželství svého s Annou z Chuděnic zůstavil syny *Václava Lva, Viléma a Jindřicha*, kteří byli při smrti otcově nezletilí. Když r. 1601 let svých dosáhli, učinili smlouvu s mateří svou, tak že jí ve věně a v penězích nad věno odkázaných postoupili polovici statku Chocomyše, kterýž n. otec byl koupil.<sup>5)</sup> Václav Lev držel potom Srbice; přečkal sice bratra svého Viléma, jenž držel Chocomyši a také nezletilé dítky jeho vychovával, ale zemřel nedlouho potom sám, jsa bezdětek. Ujal tedy statek Srbský bratr jeho *Jindřich*, který r. 1636 zemřel a v Srbském kostele pochován jest. Nad dětmi jeho nezletilými *Divišem Lvem, Janem Vilémem a Ferdinandem Františkem* byla poručnicí Lidmila Kateřina Žákavcova z Mitrovic, máti jejich.<sup>6)</sup> Poručenství trvalo dlouho, neb po Lidmile měla je Eliška Vratislavova z Žákavy a pak od r. 1643 Jan Karel Žákavec, bratranec mladých pánů. Když pak Diviš Lev roku 1650 let svých dosáhl, uvázal se v Srbici sám jakožto poručník<sup>7)</sup> a byl i samotným majetníkem, poněvadž oba jeho bratři r. 1654 násilnou smrtí sešli. Jak se zdá, i Diviš dlouhého věku neměl. Nacházíme zajisté Srbice v držení bratrance jeho *Jana Karla*, jenž zemřel před rokem 1664. Vdova tohoto, Saloména z Mitrovic, nemohla Srbic udržeti pro syna svého Václava Antonína, prodány tedy roku 1664 skrze komisaře k tomu zřízené *Kunatovi Jaroslavovi hrab. s Bubna*.<sup>8)</sup> Rod tento u obyvatelstva zdejšího nezůstavil si věčné památky, nebo před půl stoletím vypravovali si lidé, že jeden pán z Bubna s nimi krutě zacházel, bezbožně a nešlechtně žil a za své skutky zle skonál.<sup>9)</sup> Vnitřek zámku byl od nich pěkně vyzdoben. Již před tím tu vymalován byl vývod Žákavcův z Žákavy, který si Bohuslav Balbín opsal. Páni z Bubna dali přimalovati ve světnicích znaky svých předkův, jich manželek a předkův týchž manželek. Bezpochyby je dal Kunata sám malovati. V tabulnici vymalovány erby deseti Černínův a jich manželek, tak že tu bylo 27 znakův; před nimi obraz Samsonův, jako zosobnění bujarosti i český lev, jakožto domnělý původní erb Černínův. Při každém erbu byl český nápis, aby se vědělo, komu patří. Všechny ty erby a nápisy zachovaly se v kopiích v zámku Hradeckém.

Po Kunatovi držel Srbice třetí jeho syn *Leopold Maximilian*, jenž r. 1708 dne 16 března zemřel, děti po sobě nezůstaviv. Statek

jeho tedy dědili bratři jeho Adam, Innocent a František, ale dali jej r. 1711 pro veliké dluhy odhádati.<sup>1)</sup> Z popisu tehda učiněného jde na jevo, že v zámku bylo drahé místnosti, zejména v přizemí siné veliká, kuchyně klenutá, sklepy rozličné a pokoj čelední, v prvním poschodí kromě pokojův a komor tabulnice a tři veliké pokoje. Hned potom přikoupeny Srbice k Chuděnicům. O tom, jak zámek spustl, toto se vypravuje: V zámku byla veliká hostina, když najednou všechny svíčky na lustru, visícím na stropu, shasly a spadly. Když uděšená společnost vyvstala a z tmavé tabulnice dveřmi vyběhla, sesul se strop s velikým hřmotem.<sup>2)</sup>

## ÚBOČ.



si uprostřed mezi Kolovčem a Novou Kdyní jest ves Úboč v níž kromě tvrze dva kostely bývaly. Jeden z nich, starožitný kostel sv. Mikuláše, stojí podnes. Druhý, sv. Václava posvěcený, stával na vršku a byl na počátku našeho století zbořen, tak že po něm památky nezůstalo. Proti kostelu sv. Mikuláše jest fara, za níž v zahradě se spatřuje zajímavé tvrziště, totiž pahrbek s hospodářským stavením na něm, ježž objíhá z polovice příkop a násep. Kdysi táhly se kolem a kolem a násep byl vyšší, ale r. 1816 neb 1817, když byl veliký hlad, dal farář Hrbek násep rozvážeti, aby lidu zjednal práci. Roku 1871 porazila se u školy lípa a pod ní se našel starodávný. přes stěvic dlouhý klíč. Hádalo se, že pochází z tvrze, poněvadž jest škola naproti faře. Jednou kopali na jižní straně ve vesnici a přišli na chodbu, ve které světlo nehořelo. Hádali také, že to jest chodba z tvrze.

Úboč se připomíná již v 13. století jako sídlo zemanské. Roku 1251 žil *Jirík s Úboče*.<sup>3)</sup> Někjaký čas potom postavena tu tvrz a seděl tu *Vitla s Úboče*. Týž byl r. 1316 pohnán do soudu zemského od Něpra z Koryt, poněvadž zabil otce jeho Zdeboru.<sup>4)</sup> Nedlouho potom získán jest Úboč k panství Heřšteinskému, po čemž tvrz zdejší úplně spustla.

## VÝROV.

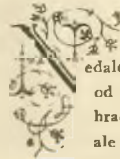

edaleko od Švihova v údolí Úhlavy stojí ves Výrov, kdež od pradávnických dob sídlo zemanské a tvrz bývaly. V zahradě statku č. 1. jest studně, která již byla zaspána, ale potom znovu odkryta jest. Říkají, že tam stával zámek, ale bezpochyby tu byl jen dvůr na způsob nějakého předhradí. Kopající našli tu grouty staré z cihel a v nich trohlíky a lzice zednické. Za týmž statkem jest louka, udělaná z rybníka vysušeného, v níž jest políčko trochu povýšené. Zde stávala tvrz v 14. a 15. věku. Mezi lidem se sice říká, že tu bývala kuchyně, ale ta pověst povstala proto, že tu vyorali hrnce a střepy.

Tvrz tato založena byla od příbuzných pánů Švihovských a Dolanských, kteří se potom *Výrky s Ryžemlerka* nazývali. Praotec jich *Jindřich s Výrova* připomíná se poprvé roku 1391 a r. 1409 naposled.<sup>5)</sup> Syn (?) jeho *Jan Výrek* vyskytuje se od roku 1427 v rozličných jednáních soukromých.<sup>6)</sup> Ještě roku 1451 nazývá se seděním u Výrově, ale již r. 1456 seděním v Úsilově; patrně odtud, že v těch letech Výrov prodal.<sup>7)</sup> Kdo nyní jej měl, není známo. Mezi těmi, kteří r. 1472 Bavorům opověděli držice s Výrky Úsilovskými, připomíná se také Janek z Výrova, ale není ovšem známo, z jakého rodu pocházel. Roku 1492 držela statek ten *Kateřina s Řítan* a na Výrově a prodala t. r. půl vsi své v Balkovech.<sup>8)</sup>

<sup>1)</sup> DZ. 24. N 17. <sup>2)</sup> Reg. I. 327 <sup>3)</sup> DZ. 65. D 13. <sup>4)</sup> DZ. 21. C 17. <sup>5)</sup> DZ. 176. F 3. <sup>6)</sup> Reg. kom. soudu. <sup>7)</sup> DZ. 112. A 6. D 33. <sup>8)</sup> DZ. 315. A 3. <sup>9)</sup> Paměti hr. Eug. Černína.

<sup>1)</sup> DZ. 155. A 1. <sup>2)</sup> Paměti hr. Eug. Černína. <sup>3)</sup> Reg. I. 586. <sup>4)</sup> Tab. vetust. n. 5. <sup>5)</sup> I. b. erect. XII. 87. rel. tab. II. 60. <sup>6)</sup> Archiv c. k. dvorský. <sup>7)</sup> Arch. mus. arch. č. III. 548. <sup>8)</sup> Arch. říš. Mnichov. DZ. 252. A 18.

Nedlouho potom připojen jest statek Výrovský k panství Švihovskému a panské hospodářství prodáno sedláku. V díle ceduli Švihovské roku 1564 připomíná se mezi kmety Jíra, jenž držel tvrz a popluží. Jaké změny tvrz od té doby prodělala, ukazuje dnešní její stav.

## MALECHOV.

Při vsi Malechovu (nedaleko Švihova) stávala tvrz od kamene a ode dřeva postavená, z níž ještě v první polovině tohoto století nějaké zámky zbyvaly. Tvrz tato povstala teprve v 16. věku, neb ode dávná patřovala ves Malechov k panství Švihovskému. Když však Zdeněk Kavka z Říčán r. 1569 vsi Malechov, Řakom, Výrov a ves pustou Pravečičky Mikuláši Měsíčkovi s Výchova prodal, povstala tu tvrz. Mikuláš seděl tu ještě r. 1593, kdež prodal Alžbětě Měsíčkové z Hrobčice grunt svůj dědičný s lesem, který slove na Valbě. Mikuláš, jak se zdá, zemřel bezdětek a statek jeho se dostal synům bratra jeho Diviši, čímž i to si vysvětlíme, že Malechov otdn drahnou dobu k Dolanům náležel. A když potom Bořivoj Měsíček Dolany prodal (roku 1631), zůstal mu Malechov sám a zdejší zámek byl mu obydlím do smrti. Ze dvou synů jeho (starší slul Zikmund) ujal Malechov Jetřich, syn mladší, jenž zemřel asi r. 1651, zůstaviv za manželky své Kryzeldy z Chuděnic syny Adamu Bořivoje a Šebestýana Františka a dcery Johanku Dorotu a Maximilianu. Poručnicemi nad nimi byly napřed máti jejich a od r. 1654 sestra Johanka, kteráž první ze sirotkův let svých dosáhla. Bratři, došedše let svých, nemohli statek „spustlý, chatrný a zadlnžený“ ndržeti a prodali jej proto Alěně Barboře Měsíčkové roz. Chlumčanské s Přestavilk (r. 1667), ale i tato nemohouc jím ovládnouti prodala jej r. 1670 Františkovi Maximilianovi Černínovi s Chuděnic a na Švihově. Skrovné stavení tvrze udrželo se ještě r. 1706, ale potom zaniklo.

## ČERNÍKOV.

Úpádne od Polyně pod Kouřimem jest ves Černíkov. Bývala tu tvrz, ale není již po ní památky a také nejstarší lidé o ní nevědí. Ale poněvadž ukazují na povýšeném místě, že tu pivovár stával, podobno víře, ie byla tvrz někde poblísku. Roku 1379 byla ves tato mezi několika držitelův rozdělena. Část jednu držel Dluhomil, část druhou Černík, číšník králové. Jedna část patřila r. 1410 ke hradu Heršteinu Novému a vykázan na ní plat pro kostel Loučimský. Také Černěk, zeman, který tu r. 1415 seděl, sloužil pánům Hešteinským.

V druhé polovině téhož století držel Černíkov Jetřich s Čiremperka jinak s Černíkova manžel Ofky z Ústupenic. Od ní koupil



Freska v kostele Chuděnském.

roku 1447 části osad Polyně, Libkova, Babice a Bělšova, mimo to od ní obdržel t. r. zápis na 1000 kop pojištěných na celém panství Pušperském, ve kterém se on proto r. 1458 po smrti Ofčíně uvázal. Pro též panství měl v letech 1457—1463 tuhou při s Jiříkem z Říčán, ve kterém nic neprovedl: zdá se však, že mu při tom odstopeny ty části někdejšího panství Pušperského, jež potom při Černíkově zůstávaly, ačkoliv se o lesy Kouřimské ještě r. 1465 Jiřík z Říčán s panem Nachvalem z Ryzemberka přel. Snad byl tento Nachval držitelem Černíkova, v jehož držení se zajisté r. 1480 Jindřich s Ryzemberka nacházel. Roku 1473 jest Černíkov skrze Bavyry vypleněn. Zboží toto jakož i jiná okolní dostala se potom linii Švihovské; r. 1519 na den sv. Františka prodal Jindřich s Ryzemberka a ze Švihova v Černějkově tvrz, dvůr popl. s popl. a ves celou, Babice ves pustou, ve Mlýnci dvůr kmecí, lesy řečené Kouřim a Kouřimec a jiné lesy Mikuláši Nebelovskému s Drahošou za 725 kop mlš. Když bylo zboží to k panství Polyňskému připojeno, sešla tvrz a jako tvrz pnsťa dostala se r. 1592 ke zboží Ježovskému a s ním později k Chuděnicům.

## ÚSILOV.

Úhozápadně od Polyně stojí ves Úsilov, v níž se ještě do našeho století stavení staré tvrzky se znakem zachovalo; nyní prý tu již nic památného není. Část vesnice patřila roků 1379 ke hradu Švihovu. Později seděl tu Vilémek s Úsilova. Když před r. 1403 zemřel, chtěli na jeho zboží právem odumrtím sáhnouti, ale Jenec z Čachrova dokázal, že náleží Elišce, sirotku Vilémovu. Po dlouhá léta pak nic o Úsilově nevíme. Teprve uprostřed 15. století vyskytuje se v držení Jana Výrky s Ryzemberka (r. 1451), jenž se tu usadil, když byl rodnou tvrz Výrov prodal. Zemřel po r. 1456 zůstaviv tři syny Viléma, Nachvala a Jindřicha vše Výrky, kteří se od roku 1464 často připomínají. Vilém zemřel před r. 1472 a ostatní dva společně držice Úsilov způsobili zde v tom zátiší bouři veliké. Roku 1472 opověděli Bavorům, podporováni jsouce v tom mnohými zemaný nepokojnými. Kniže Albrecht maje raději pokoj než válku, přistupoval ke smlouvě, Výrkové pak byli ochotni tak učiniti, jestli se jim nahradí škody, které vzali již dříve ve službách knížete Ludvíka, a škody, kteréž jim před časem někteří rytíři Bavorští učinili. Vyjednávání se protáhlo až do zimy r. 1473 a Bavoři nepřicházejíce ke konci vpadli do Čech a vypálili Černíkov, Úsilov a jiné vesnice. Takovým způsobem pak pokoj zjednan. Nachval se potom připomíná do r. 1481. Bratr jeho Jindřich odděvil se od něho seděl potom na Černíkově; jen r. 1484 spravoval Úsilov, tuším jako poručník. Nachvalův syn Jan s Ryzemberka byl

<sup>1)</sup> DZ. 56. J 18. <sup>2)</sup> DZ. 60. E 7. <sup>3)</sup> DZ. 112. E 9 113. K 12. <sup>4)</sup> DZ. 318. K 21, 493. L 12. <sup>5)</sup> DZ. 36. M 18. P 1. <sup>6)</sup> Emler, ein Bernaregister 13. <sup>7)</sup> Lib. erect. VIII. 118. <sup>8)</sup> Rel. tab. I. 97. <sup>9)</sup> DD. 33. str. 312.

<sup>1)</sup> Rel. tab. II. 210. <sup>2)</sup> DD. 21. p 160 <sup>3)</sup> Archiv č. IV. 243. <sup>4)</sup> DZ. 6. A 5. <sup>5)</sup> DZ. 172. A 15—22 <sup>6)</sup> Bernaregister, DD. 14. f 151. <sup>7)</sup> Viz Výrov. <sup>8)</sup> Archiv mus. DD. 21. str. 389, archiv č. III. 574. IV. 141. <sup>9)</sup> Následuje krátké vypravování podlé obšírných akt říš. arch. Mnichovského. <sup>10)</sup> DD. 17. f. 224. <sup>11)</sup> Říš. arch. Mnichov.

pánem na Úsilově ještě roku 1514.<sup>1)</sup> Po něm následoval *Jindřich Švihovský z Ryžemberka*, jenž prodal Úsilov tvrz, dvůr a ves celou, Svilov a Slibkov vsi pusté (r. 1473 od Bavorů vypálena) a část vsi Smržovic *Zdeborovi z Přibovic*, ale vložil je ve dsky nynější teprve r. 1545 *Jindřichovi*, synu *Zdeborovu*.<sup>2)</sup>

Jindřich zemřel r. 1559, odkázav dcerám svým po slušném věně, a statek Úsilovský synu *Janovi*, jenž se potom oženil s Annou z Vidršperka a jí r. 1567 na Úsilově věnoval.<sup>3)</sup> Týž držel také statky Bukovou a Loučím s pustou vsí Modlínem a sám děti nemaje zřídil pořízení svým, r. 1571 na den sv. Matěje sdělaným, nápady do rodův Vidršpergánův, Vlasatých a Přehovských. O Úsilově zejména pořídil, aby statek ten, totiž tvrz a ves Úsilov, ves pustou Lhotku, vsi Vilov a Slavikovice dědila manželka *Anna z Vidršperka* tak, aby toliko 300 kop míš. z téhož statku odkázati mohla, ostatek pak aby připadl na *Bohuslava Vidršpergára* a syny jeho. Jan zemřel roku 1574 a hřed se Anna v Úsilov uvázala, ale poněvadž téhož statku dlouho neužívali také brzo zemřela, spadl na syny *Bohuslavovy*. Odpiral sice tomu *Šebestýan Vlasatý z Domaslavě* jménem dětí svých, ale dal se r. 1577 pěkně uchlácholiti a přijal za náhradu peníze.<sup>4)</sup> Úsilov ujal *Balcar Vidršpergár z Vidršperka* hřed r. 1577 a zůstavil jej potom synu svému *Janovi mladšímu*, jenž jsa nepokojné povahy jako otec jeho, nejednou soudy obměškovával.<sup>5)</sup> V čas rebelie Jan sloužil životně ve vojsku stavovském, ale nic se mu za to nestalo, poněvadž osmerým svědomím dokázal, že jen těžkými hrozbami k tomu byl přinucen. Sice nemožno z dlubů vybědnouti prodal tvrz Úsilovskou, k níž byl nový zámeček přistavěn, se vším statkem *Filipovi Kracovi z Šarpenšteina*, pánu na Ryžemberce.<sup>6)</sup> Po odpravení Kracově (roku 1635) sebrán jest Úsilov se všemi ostatními statky n. Kracovými a odevzdán *Janovi Oldřichovi Burhauserovi* tak, aby z něho jistě věřitele upokojil.<sup>7)</sup> Skrze Marii Jakobu (dceru Jana Oldřicha) Burhauserovou dostal se Úsilov v držení *Jana Filipa Šice*, c. k. nejvyššího, jenž se v něj roku 1658 uvázal. Sám ho dlouho neužil a dostal se proto po smrti jeho synovi *Fran-tiškovi Šicovi*.<sup>8)</sup> Po třech letech koupila Úsilov *Markéta Liánula Vencelíkova*, přirozená *Lapáčkova ze Rvaového*, jež jej vyměnila roku 1694 s *Frant. Hartmanem* hrabětem z *Klenového* za statek Drslavský.<sup>9)</sup> Úsilov nyní po kolik let spravován byl z Roupova. Mezi tím sešla tvrz jak na zdech tak i na střechách, tak že hořejší příležitost byla dokonce pustá a v dolejší zůstaly jen dvě světnice, z nichž jedna pro správce, druhá pro čeládku dvorskou udržována; v ostatku byly chlévy s kus stavení upotřebovávány ke skládání obilí.<sup>10)</sup> Když r. 1711 statek Polyňský s Úsilovem k odhádnání a rozdělení mezi věřitele se dostal, skupeny jsou tyto díly k panství Chuděnskému.

## VÍCENICE.

U vsi Vícenic pozoruje se pahrbek, na němž stojí statek sedlský a jehož úprava nutí nás k domněnce, že tu také tvrz stávala. Roku 1379 držel Vícenice s Dehtínem a Zeleným *Drslav ze Šropčic*.<sup>11)</sup> O pozdějších osudech Vícenické tvrze nám není nic známo. Roku 1544, když již tu dávno tvrze nebylo, drženy Mezhoří, Výrov, Dehtín a Vícenice k Dolanům.<sup>12)</sup>

<sup>1)</sup> Břežan ve výrodu Ryžemberských.

<sup>2)</sup> DZ. 7. E 24.

<sup>3)</sup> DZ. 13. F 15, 16. E 3.

<sup>4)</sup> DZ. 18. H 6. 63. A. 1.

<sup>5)</sup> Reg. kom. s. DZ. 138. P 2.

<sup>6)</sup> DZ. 293. Q 24. Viz děje Ryžemberka.

<sup>7)</sup> Bilek, děje konf.

<sup>8)</sup> DZ. 113. L 27. N 22.

<sup>9)</sup> DZ. 402. R 15.

<sup>10)</sup> DZ. 40. K 17.

<sup>11)</sup> Bernaregister 10.

<sup>12)</sup> Reg. kom. soudu.

## ŠTĚPANOVICE

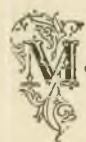

ezí Švihovem a Klatovy leží při silnici ves Štěpanovice s dvorem poplužným, jehož sýpka jest udělena z bývalé tvrze. Nejstarší nám známý držitel tohoto statku, *Oldřich*, založil r. 1367 kaplanství při kostele zdejší, k jehož nadání ustanovil jisté role a plat v Horní Lhotě pod Týncem. V letech 1380—1398 nacházíme jej, an podává faráře ke kostelu zdejšímu.<sup>1)</sup> Následovali po něm bratři *Jindřich* a *Bošek Štěpanovci z Štěpanovic*, z nichž onen držel roku 1399 s králem Václavem proti jednotě panské a roku 1404 seděl na Božeticích v Kouřimsku. Oba bratři podávali roku 1403 faráře ke kostelu Štěpanovskému.<sup>2)</sup> Po husitských válkách seděl tu Jan Steblenec z *Dražkova*, po němž se vyskytuje r. 1454 *Jindřich Trčub z Štěpanovic*.<sup>3)</sup> Roku 1516 prodal *Václav Chlumčanský z Přestavlk* tvrz, dvůr a ves Štěpanovice, Újezd ves pustou a díl vsi Lhotky *Janovi Jenšíkovi z Újezda*. Štěpanovice drženy odtud ke Svrčovic, jak jsme již nahoře (na str. 50.) vypravovali. Na krátký čas staly se Štěpanovice statkem samostatným, ale připojeny zase ke Svrčovic a ke konci 17. století přikoupeny k panství Švihovskému. Poněvadž se tu nebydřovalo, byla tvrz r. 1706 na staveních a obzvláště na střechách velmi sešlá. V přízemí byly z pokoje a 4 komory, v nichž čeleď dvorská zůstávala, ostatní příležitosti užíval šafář. V poschodí byly tři pokoje vytáňované, komory dvě a troje sýpky.<sup>4)</sup>

## ÚJEZD.

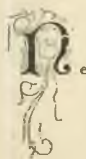

edaleko Štěpanovic v polích, pod lesem Pokryvaldem spatřuje se pahrbek okrouhlý, uměle navezený, který jest otočen příkopem. Není pochyby, že tu stávala tvrz Újezd, z níž zbyl na tvrzišti sklep. Několik krokův od tohoto tvrziště jest v polích hluboká, vyzděná studně. Podlé berně kraje Plzeňského seděl tu r. 1379 vladýka *Oldřich*, ale více než to a co pověděno při dějinách Štěpanovic, nám o tomto místě známo není.

## ČIREMPERK.

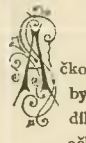

čkoliv není nikde výslovně napsáno, že by na Čiremperce byla tvrz bývala, přece tak soudíme dle jména samotného, dle jména také odtud, že býval Čiremperk také zvláštním statkem, ačkoliv by z toho nutně vycházeti nemuselo, že tu tvrz stávala. Původní název tvrze této byl snad Tscherninberg nebo Tschirnberg, v latinských zápisech se čte poprvé Czernberg a Čiernberg. Dovídáme se totiž k r. 1404, že Jan z Heršteina poručil Janovi, služebníkovi svému, Jencovi z Čachrova a Štěpanovi z Čiremperka, aby při jeho vedli v příčině jakési odúmrti ve vsi Prudicích.<sup>1)</sup> Týž Štěpán odpiral r. 1414 skrze Víta ze Šumberka, když byla provolána odúmrtí v Chlístově po smrti Bočkově, vedl také při ve jménu *Markěty* vdovy po Bočkovi a věc svou vyhrál.<sup>2)</sup> Připomeneme konečně, že tu seděl v druhé polovici 15. století *Jetřich z Čiremperka*, manžel Oficin z Ústnpenic. Týž byl také nějaký čas držitelem hradu Pušperka

<sup>1)</sup> Borový, lib. erect. I. 65, lib. conf. Vedlé toho připomíná se roku 1364 *Sezema z Štěpanovic* (Arch. Plz.), roku 1388 *Sezema z Vrtby* seděním na Štěpanovicích (Arch. bibl. Praž.), jenž držel do r. 1391 s bratrem *Úněšov* (Rel. tab. I 54) a roku 1406 seděl na Někmiř. Odtud se potomci jeho nazývali Štěpanovci z Vrtby. Zprávy ty vztahují se k zaniklé vsi Štěpanovicům u Někmiře.

<sup>2)</sup> Archiv č. I. 63, 395, lib. conf.

<sup>3)</sup> Nejstarší kniha křaštovní Plzeňská, DD. 16. f. 219.

<sup>4)</sup> DZ. 36. N 4.

<sup>5)</sup> DD. 14. f. 152.

<sup>6)</sup> DD. 15. f. 186.



a zboží Černíkovského; posléze se asi r. 1465 připomíná.<sup>1)</sup> Pak se ještě vyskytuje Jan Černíkovský z Čermpěrka r. 1509.<sup>2)</sup>

Co se týče polohy Čermpěrka, nesnadno ji naznačiti proto, poněvadž nám schází dostatek látky topografické. Z toho skrovného paběrkování, jež jsme svrchu podali, vysvitá jen tolik, že ležel Čermperk na někdejší panství Chuděnském nebo poblizku jeho. M. Kolář<sup>3)</sup> hledá tvrz tuto blize Čermné (něm. Tschirn) nedaleko Stankova, ale jest i možná, že stávala nad Řakomem. Nad touto vesnicí uprostřed březí jest prý skála strmá, na jejímž povrchu znáti jest příkopy.<sup>4)</sup>

<sup>1)</sup> DD. 23. str. 323. <sup>2)</sup> Reg. kom. soudu. <sup>3)</sup> Pam. arch. VIII. 419. <sup>4)</sup> Paměti hr. Eugena Čerčina.

## LUČICE.



roku 1531 zachovala se zpráva, že Otík Vlučický z Krutěnic držel tvrz, dvůr a ves v Lučicích, že po smrti jeho uvázal se v týž statek Petr Bozděch z Kamenice a ve Ptení, čemuž Beneš Dubský místa nedával a k soudu se hotovil, ale pak roku 1533 od žaloby upustil.<sup>1)</sup> Nevědouce o jiných dokladech vztahujeme zprávu tuto k Lučici u Chuděnic, o níž jsme již v dějinách Chuděnic několik zpráv podali; zdali nechybujeme, snad jednou budoucnost ukáže.

<sup>1)</sup> Reg. kom. soudu.





Ryžemberk.



## RYŽEMBERK HRAD.



esnaté pohoří, které se táhne od Počinovic ke Koutům, rozbíhá se severo-východně od Nové Kdyně na čtyři ostrohy. Od pohoří Kravařky, kterým konec tohoto pohoří nejvýše vystupuje, vybíhá k severu ostroh řečený Příkopy, o němž bude později řeč, k jihu hora Škarman, k severozápadu Stupná a k jihozápadu Ryžemberk.<sup>1)</sup> Mezi těmito horami jest ves Podzamčí, skládající se z několika domků podlé staré cesty, kterouž se na hrad Ryžemberk jezdívalo. Hradiště jeho spadá skorem na všechny strany strmými boky a jen na východě souvisí skrze prohlubeninu sedlovitou se Škarmanem a Kravařkou; boky jeho všude obrostly jsou lesem. Staré cesty, kudy se k němu jezdívalo od Heršteina, od Oprechtic a ze Kdyně, udržely se posud, a jezdí se také po nich; všechny spojují se v Podzamčí a pokračování jich lze šlakovati až ke hradu. Cesta od Kdyně, která byla městečkem ke hradu patřícím a přední osadou na panství, vedena jest na západním svahu Škarmaně, který jest oddělen od Ryžemberka hlubokou

roklí až k dotčenému sedlu či Podzamčí a odtud zatáčí se na západní straně ke hradu. Hezký kus ještě než se přijde do hradu byla cesta, tuším, prokopána, jak tomu posud jisté známky svědčí, a odtud se šlo mezi ploty až ke bráně. K ochraně cesty té povydána byla z hradu mohutná bašta do polokruhu založená. Jestliže přicházeli nepřítelé ke hradu, ukazovali obrancům na baště a na hradbách svou pravou stranu, která štítem chráněna nebyla. Pod touto baštou odchyluje se od staré cesty, kterouž se volně ke hradu stoupá, pěšinka do strmého kopce vedoucí a teprve po spuštění hradu vyšlapaná. Za nedlouho přijde se starou cestou k místu, kde býval příkop, jenž jest nyní zasypán, ale dosud jej dobře je znáti. Kousek malý za tímto příkopem byla *brána*, která beze všech známek zmizela, ač se ještě před půl stoletím některé zbytky po ní spatřovaly. Bránu tuto chránila na pravé straně bašta horního hradu napolo sesutá, k níž dobíhala od brány hradba, jak viděti na sesutém kamení; na levé straně brány stála silná věž do čtyřhranu založená. Přizemí její bylo aspoň v pozdějších dobách kovárnou, jak svědčí mnohé škváry, které se tu našly. Od této věže, jejíž severní strana se již sesula, vybíhá hradba, čtyřhrannými baštami sesílená, která *dolní ohradu* zavírala a jak se zdá, teprve v 15. věku postavena byla. Dolní ohrada objevuje se dnes jako pěkný palouk rozmanitým stromovím, jako smrky, jasany a duby okrášlený; prvotně sloužila hradu jen k hospodářským potřebám a za posledních dob, když se na hradě bydlelo, také se tu pivo vyčepovávalo. Jdouce podlé bašt a hradby přijdeme na násep, který hrad na západní a severní straně objímal; hradba jest k němu zvenčí přistavěna a jde kousek ještě za poslední baštu, pak následuje samotný val bez hradeb, který za starých dob ploty zpevněn býval. V příkopě, kterýž dělil vyzděný val od horního hradu, nachází se pramínek vody, kterýž se vydává za starou studánku.

Nad dolní ohradou vypíná se *horní hrad* ve výšce znamenité. Obyčejně se k němu chodívá pěšinami, které vedou skrze křoví a stromoví a také teprve za novějších dob vyšlapány jsou. Skládá se ze dvou oddělení vůkol byl zavřen náspem a příkopem (na severní straně dvěma náspy a příkopy) a kromě toho *hradbami* dvojími, které šly tak blízko od sebe, že mezi nimi jen úzký parkán zbýval. Venkovská hradba, z níž jen málo zbylo, vybíhala nad první branou v dotčenou již polookrouhlou baštičku,

<sup>1)</sup> Pomůckou: Heber's Burgen IV. 145.

na východní straně seslena byla hrubou okrouhlou věží a na severozápadě končila se úzkou, dlouhou, na konci zaokrouhlenou baštou, která daleko do příkopu vybíhá. Opevnění toto jest velmi zajímavé. Hledí-li se s hořejška do vysokých jeho zdí, na nichž ve starých dobách podkroví bývalo, viděti jest chodbu, která jde pod val venkovský a podlé pověsti se až na Škarmani končí.

Do hradu horního přicházelo se z dolní ohrady prostou branou na jižní straně se nacházející, k níž vedl most přes příkop. Nevadí nic, že jsou boky hradu ke příkopu strmé a vysoké, neb obyčejně se do brány jezdívало hodně do kopce. Nyní stojí jen jedna strana brány, neboť druhá i se zdí se sesula. Jak již řečeno, má hrad horní dvě oddělení. *Dolní jeho oddělení* čili západní polovice jest do čtyřhranu založeno a celou jeho západní stranu zabíralo dlouhé stavení, z něhož některé části nad výšku mužskou vynikají; vše ostatní jest se zemí srovnáno. Tu a tam některý kus jest novou zdí vyzděn a opraven. Poznávati lze v tomto stavení pět příček, jimiž rozděleno bylo na 6 oddělení. V druhém oddělení jest prohlubeň od sklepu, třetí oddělení jest velmi úzké. Ostatní oddělení nelze již dobře rozeznávati, poněvadž jsou pro hospodské zábavy okolního lidu zarovnána. Neboť Ryžemberk jest nyní, zvláště v neděli, hostincem velice navštěvovaným. V dolním a horním hradě jest drahé lavic i stolů, v dolním hradě jest i podlaha krytá pro tančení a okolí je udupáno jako mlat. Na západním rohu toho dlouhého stavení jest okrouhlá věžka, z níž jen zubaté zdí polovice zbyly; druhá polovice jest rumem zasypaná. Od *horního* nebo *východního oddělení* jest tato část oddělena hrubou zdí, v níž jest v nově prolomená branka; za starých dob se tam tedy jen po ochozích dřevěných přicházelo. V tomto oddělení jest prázdné místo nebo „plac“, nevelké, kteréž na třech stranách staveními zavřeno bylo; nyní jsou tu také stoly a kuželník. Hned za hradbou spatřuje se zbytek studně, jejíž voda v 16. věku druhdy zmizívала, tak že úkaz ten nejapnými důvody byl vykládán. Pro pověru tu nepouštěly se ženy ke studni, nýbrž býval tu starý muž, který vodu vážil. Studně jest okrouhlá a drobným kamením vyzděna, ale jest nyní rumem zasypaná a přikryta. Na severní straně tohoto oddělení a na výšině spatřují se zbytky stavení, jehož zdí až do třetího poschodí sahají. Heber rozeznal tu dvě poschodí s 5 okny široce vybouranými, z nichž tři do prvního poschodí, kdež byla nějaká veliká světnice, náležely. Všude viděti ještě omítku, ano i bílení, což i s těmi cihlami ve zdí svědčí, že stavení toto až do posledních dob hradu v dobrém stavu udržováno

bylo. K této vysoké zdi dala vrchnost Koutská v l. 1847 neb 1848 přistavěti vysokou věžku, v níž jsou schody až na vrch cimbuřím korunovaný, s něhož lze pohlížeti daleko po celém okolí. Na věži jest kromě nápisu, aby se nedělala škoda na hradě, také nápis: *Nomina stultorum inveniuntur ubique locorum*, což by mělo státi na každém starém hradě.

Ze stavení, které bylo na severovýchodní straně, zbyly jen hromady kamení a rumu, nicméně i tu se poznávalo čtyřhranné oddělení, z něhož některé zdí dosti vysoko vyčnívaly. Zbytky ty zrušeny při zakládání kuželníku, také tu a tam starým zdem dáno zbytečně umělé zakončení, za to však mnoho jiných známek zničeno. Na jihovýchodní straně oddělení tohoto i horního hradu vůbec byl *starý palác*, na jehož zdech se na začátku našeho století ještě okna spatřovala, nyní však

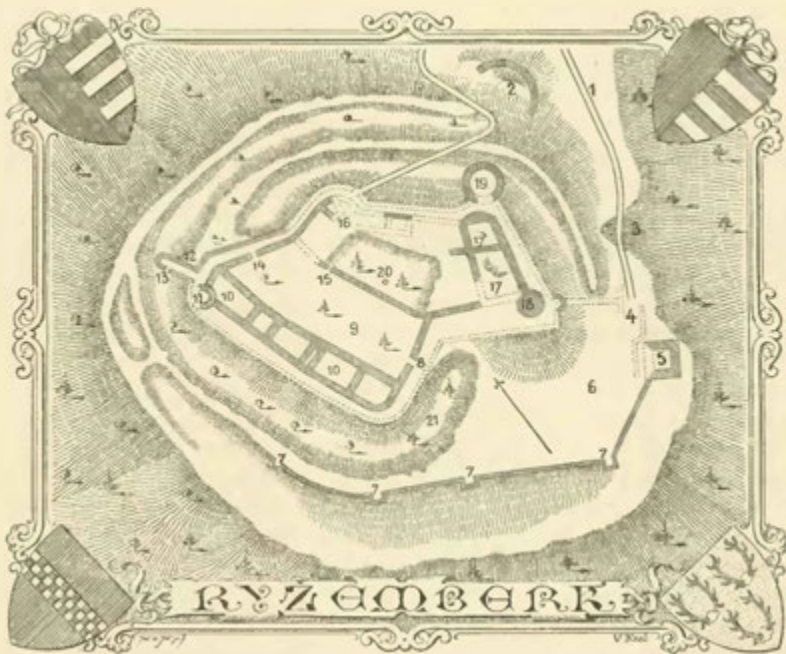

Plán Ryžemberka.

*Vysvětlění plánu:* 1. stará cesta pod 2. venkovskou baštou; 3. příkop; 4. brána první; 5. čtyřhranná věž; 6. dolní ohrada; 7. hradba baštami sesilená; 8. brána k hornímu hradu; 9. dolní jeho oddělení; 10. dlouhé stavení; 11. věžka při něm; 12. dlouhá úzká bašta, z níž 13. chodba pod val; 14. branka na parkán; 15. novější branka do horního oddělení; 16. nová věž; 17. starý palác; 18. hmotný rundel při něm; 19. věž v hradbách; 20. studně; 21. pramen vody v příkopě.



Ryžemberk.

jest stavení to dokonalou ssutinou. Stavení to jest sesíleno v jižním rohu hmotným rundelem, na němž jest nyní altán k vyhlídnutí, a strana jeho severovýchodní také sesílena byla tak, že hrubá zdejší zeď venku stavěna byla do oblouku. Pod tímto stavením jest pivnice, již se posud užívá. Sklepy ty byly před časy již na polo sesuty, ale později z nich rum vybrán a znova upraveny, tak že se sem nyní pivo skládati může. Sklepy ty jdou rovným směrem na východní straně až na konec paláce, pak lomíce se v pravém úhlu jdou ke straně severní. V rohu dotčeném jest neveliká prohlubeň ve skále, kdež se našlo mnoho kostí. Před časy nacházely se na Ryžemberce mnohé starožitnosti, které jsou uloženy v Koutském zámku.

Krajina okolo hradu Ryžemberka obsahuje místa v dějinách našich velice důležitá a několik pomníků slávy národa českého. Ke hradu patřival kostelík farní Zdemilský nebo na Brůdku (u Všerub), který prý zřízen byl na památku vítězství Břetislavova nad císařem Jindřichem (r. 1040). Ale dlouho potom ještě Ryžemberk nestál, neboť založení jeho nepřipadá dříve než do 13. století. Jako sídlo pariské proslul po všechem čas svého trvání. Nejstarší jeho dějiny souvisí s dějinami mocného rodu, z něhož posli páni z *Ryžemberka*, *Černínové z Chuděnic* a jiné drobnější rodiny, kteříž všichni nosili štít na zděl rozdělený, v jehož jedné polovici se tři pruhy na přič jdoucí spatřovaly; u Ryžemborských byly červené, u Černínů modré a ostatní polovice u obou červená. Na konci 12. a na počátku 13. století žili z tohoto rodu tři bratři: *Černín* (r. 1103—1215), *Břetislav* (r. 1193—1238) a *Drslav* (1205—1228). O prvním z nich jsme již povídali při dějinách Chuděnic, o posledním jako praotci větve Dolanských. Prostřední, Břetislav, stal se praotcem těch, kteří Ryžemberk založili. Psal se z Plzně, drže úřad královský v tomto kraji, a ke konci živobyti svého (r. 1238) ze Zbiroha. Roku 1228 měl již zrostlé syny. O mladší Černínovi již byla řeč; starší, *Břetislav* (r. 1228—1257), psal se roku 1245 z Biřkova a od r. 1247 ze Zbiroha. Podlé starých paměti slula manželka jeho Mařena a syn *Děpolt*, kterýž se od r. 1251 vyskytuje a též ze Zbiroha píše. Býval komorníkem království a poprvé má r. 1279 na své pečeti název z Ryžemberka, který se pak stal u jeho potomků stálým <sup>1)</sup>

Nežli přikročíme k vypsání dalšího rozrodu, musíme ještě pojednati o tom, kde stál první Ryžemberk. Že nynější zřícenina hradu Ryžemberka jest starého původu, nelze upřáti, ale vedlé jména jeho setkáváme se ve starých pamětech s pojmenováním ještě jednoho Ryžemberka a tento nad to se ještě nazývá starým. V dílcích cedulích totiž panství Ryžemborského r. 1581 připomíná se: les jeden takto: vrch a hora, která se jmenuje Starý Ryzmberk po tu cestu, která jde od Heršteina k Prudickým

<sup>1)</sup> Zprávy ty lze shledati v Erbenových Regestech.

drahám až do těch mezí dělicích Prudicko a Ryzmbersko a opět r. 1586 se připomíná vrch Spalov, též při něm hora Starej Ryzmbergk.<sup>1)</sup> Místa tato ukazují, že se tu miní hora, dnes Příkopy zvaná, neboť posud k její patě sahají obce Prudické, a cesta, o níž jest řeč, posud vede na úpatí Příkopů k Heršteinu. Na opyši této hory jako ostroh vybihající spatřují se troje příkré náspy a troje příkopy, které staré hradiště zavírají. Dvoje zavírají hrad i s předhradím, jedno zavírají pouze zadní hrad, který byl neveliký (72 m. zdělí, 27 m. zšíří), podoby tudíž obdélné. Znamky do dneška dochované svědčí o tom, že tu byl dřevěný hrad. Způsob hradiště toho velmi starodávná ukazuje k tomu, že založeno bylo dávno před tím, nežli povstal nynější hrad Ryžemberk, a také před tím, nežli hradové po způsobu západním z kamene stavěni. Tedy můžeme směle za to míti, že již jeden z Břetislavův, a spíše první než druhý, sídlo toto starodávné založil.

Když si Cechové v 13. století opevňování po způsobu západním osvojili, oblíbili si dávatí novým hradům jména německá. K oblíbeným tehda názvům patřilo také jméno Riesenberk nebo-li Obrova hora. Kromě našeho Ryžemberka a Starého Ryžemberka byl ještě Nový Ryžemberk nad Kanicí, a páni ze Mšeného, kteří na štítě lví nohu nosili, postavili si také Ryžemberk, totiž podle našeho zdání hrad jmenovaný česky Šebín nad Livousy. I jest podle toho pravdě podobno, že Děpolt prodáv Zbiroh postavil si nynější Ryžemberk někdy nedlouho před r. 1279, opustiv nadobro starší sídlo na Příkopech, které se odtud jmenovalo Starým Ryžemberkem, buď že již takové jméno mělo nebo že bylo starším sídlem pánů Ryžemberských. Děpolt jsa té doby takofka hlavou rodu svého byl r. 1277 nejv. sudím zemským, roku 1279—1282 nejv. komorníkem, později s biskupem Dobšem místodržícím v Čechách, staraje se o upokojení země bouřemi stísněné. Jak se zdá, žil ještě r. 1291; r. 1297 byl pak mrtev. Synové Děpoltovi byli *Vilém, Břetislav, Protiva, Oldřich* a *Děpolt*. První čtyři vyskytují se od roku 1287 často, píšíce se napřed po hradě Ryžemberce; o Oldřichovi potom se nečiní nikde zmínky, za to objevuje se v pamětech od r. 1297 bratr jeho Děpolt. Asi okolo roku 1310 rozpustili svůj spolek a každý seděl na svém sídle; Vilém (roku 1287—1318) seděl na Skále a stal se předkem *Svíhovských z Ryžemberka*. Nejmladší, Děpolt (r. 1287—1321), vyskytuje se od r. 1313 jako pán na Malesicích. O Protivovi po r. 1297 také není nic známo, a Břetislav (aspoň lze-li souditi z příjmení) vyskytuje se jako pán hradu Ryžemberka. Ten r. 1309 obdržel od Kuny opata a kláštera Kladrubského vsi Soběkury a Zemětice na dvě léta, aby zboží tato od kláštera vzdálená proti nepřátelům brániti se mohla. Později se dal na tu stranu, která se postavila proti králi Janovi, a setrval v bojích až do r. 1318. Král Jan povolal jej do soudu zemského, ve kterémž r. 1320 a 1321 sedal. V listě r. 1339 vyskytuje se také Břetislav z Ryžemberka jako svědek, ale není nám známo, máme-li zprávu tu vztahovati na starého Břetislava nebo syna jeho.<sup>2)</sup> Zdá se nám totiž, že *Břeněk* a *Děpolt* bratři z *Ryžemberka*, kteří se od r. 1348 vyskytují, byli Břetislavovi synové.<sup>3)</sup> Děpolt sice se připomíná již r. 1346, kdež oblehl hrad Valdek, a provázel roku 1355 Karla IV. ke korunování císařskému do Říma. Oba bratři vyskytují se r. 1356 v dílcích cedulích bratří Litických a r. 1360 od císaře byli posláni k ohledání mezi království, když do něho zasahoval bavorský rytíř Oldřich Waltauer a na území českém u vsi své Waldkirchen nový hrad Schellenberg založil.<sup>4)</sup> Nedlouho potom sedali oba na soudu zemském,<sup>5)</sup> Děpolta pak samotného nacházíme r. 1360 jako patrona kostela ve Zdemilech. Synem jednoho z obou byl *Ojíř*, jenž pojal za manželku Petruši z Kravaň. Připomíná se poprvé r. 1372, kdež podával nového faráře do Stanětic. Roku 1385 vyskytuje se jako patron kostela Kdyňského Hynčík Pluh z Orlika a roku 1390 podával zase s Ojířem nového kaplana ke kapli sv. Petra a Pavla při kostele Kdyňském ležící a ke kostelu Stanětickému. Nemáme ovšem zdání, proč se tak stávalo, nevědouce, byl-li Hynčík příbuzný Ojířovi nebo snad jeho věžitelem. Jisto jest, že od konce roku 1390 zase Ojíř byl samostatným pánem panství Ryžemberského, podáváje kaplana ke kostelu Zdemilskému.<sup>6)</sup> Králi Václavovi byl věrným přívržencem a zapsal se mu tak, že mu bude sám životně i se všemi služebníky svými, zvláště pak s hradem svým Ryžemberkem, kdykoliv potřeba bude, sloužiti tak, aby hrad byl králi otevřen a král mohl na hrad posádku položiti a na svůj náklad vydržovati. Za to zapsal mu král roku 1395 vsi Trstenice a Chody u Chodové Plané ležící a 20 kop platu na městě Domažlickém.<sup>7)</sup>

Ojíř zemřel asi na rozhraní obou století, neboť roku 1403 již se vyskytuje *Břeněk z Ryžemberka* (bezpochyby syn jeho) jako patron kostela ve Zdemilech. Snad jest to týž Břeněk, kterýž se od r. 1398 na Moravě vyskytuje, vzav si za manželku Annu ovdovělou z Drahotouše a jsa od roku 1409 v držení Nasedlovic.<sup>8)</sup> Že Ryžemberk po r. 1403 prodal, jest jisto, ale ještě tu měla práva nějaká Eliška, dcera Ojířova, kteráž se provdala za Jana Pajreka z Janovic; neboť ji nacházíme ještě r. 1409 jako spoludržitelku

<sup>1)</sup> DZ. 23, C 24, 253. A 10. <sup>2)</sup> Viz Reg. a tab. vet. <sup>3)</sup> Palacký, Formelbücher I. 260, kdež starý přepisovatel napsal chybně Bohunko, maje psáti Brzenko. <sup>4)</sup> Arch. c. k. dvorský, rkps. Roudnický. <sup>5)</sup> Arch. č. II. 340. <sup>6)</sup> Lib. conf. <sup>7)</sup> Formulář v archivu kapituly Pražské. <sup>8)</sup> Dsky zem. morav. Brandl, lib. cit.

práva podačního ve Kdyni a r. 1419 vdovou.<sup>1)</sup> Ryžemberk dostal se v držení *Racka z Janovic*, jenž se r. 1407 sám jako patron na Zdemilech, ale od r. 1409 s bratrem svým Bohuslavem jako patron kostelů na panství vyskytuje. Oba bratři založili r. 1408 kapli a poustevnu sv. Kunhuty v Českém lese nade vsí Dešenick, ku které přikázali domek a louku u kaple a plat na městečku Kdyni.<sup>2)</sup> Za tehdejších dob bylo málo tak nepokojných lidí jako Racek. Až do jara roku 1412 válčil s obcí Řezenskou, poněvadž mu nechtěli za jisté nároky dosti učiniti. Když pak mu zaplatili, učinil s nimi příměří a slíbil (28. dubna), kdyby je zrušil, že dá deset dní napřed věděti. Již v červnu téhož roku byl ve při s Jindřichem z Rožemberka, kterýž proti němu najal Jana Pajreka z Janovic svrchu dotčeného;<sup>3)</sup> pětka ta nevmohla se proto, poněvadž Jindřich nedlouho potom zemřel. Potom odpověděl zemi a válčil s králem Václavem, až jej tento roku 1414 na milost přijal.<sup>4)</sup> Sotva bylo to odbyto, začal pětku s biskupem Pasovským, která do ledna r. 1415 trvala.<sup>5)</sup> Později přijal jej císař Zikmund ve svou službu, aby lidi císařské vedl, a dal mu list záškodní (roku 1418, 31. prosince), aby z toho škody neutrpěl.<sup>6)</sup> Když začaly náboženské války, zůstal Racek na straně katolické a dopustil se r. 1419, kteréhož ukončil pětky s Janem falckrabí a pány Sacenhofery na Fraunsteině, skutku šeredného; zajav v pětce, kterouž měl tehda s Klatovskými, Jana Nekvasu, kněze strany pod obojí, dal ho jako v dar Němcům bavorským, tenkrátě svým spojencům, tito pak namučivše se s ním ukrutně, upálili ho konečně s velikou slavností.<sup>7)</sup> Osud tohoto kněze dojal všechny Čechy, a Racek tím hněv jejich na sebe uvalil. Když pak Zikmund roku 1420 dne 1. listopadu za Vyšehradem porážku utrpěl, umlácen jest Racek českými sedláky. Vdova po něm, Žofka, dcera Hanušova z Vildenfelsu, obdržela za odměnu služeb n. Rackem prokázaných od krále Zikmunda zápis na vsi Lišov, Lažany, Lelov a dvůr Maškrov kláštera Chotěšovského.<sup>8)</sup>

Ryžemberk drželi po Rackovi bratři jeho *Bohuslav, Jan a Půta*. Všichni tři byli mírnější povahy než Racek, ale také rozhodní katolíci, jakož i v letech 1423 a 1425 všude na panství katolické faráře ke kostelům podávali. Bohuslavovi zapsal císař Zikmund r. 1420 vsi Cháchov, Timákov, Mokrušov, Radenice a Rozděš dilem za služby jeho, dilem za škody, které n. Racek utrpěl. Roku 1428 vstoupil Bohuslav v příměří se stranou pod obojí v Plzensku a r. 1429 obdržel zápis od Zikmunda na lesy řečené Hvozď a mýto v Nýrsku a na Hamřích.<sup>9)</sup> Z bratří dotčených žádný po sobě synů nezachoval kromě Racka, který měl syna též *Racka* řečeného, a ten ujal zboží své bezpochyby teprve po smrti strýců svých. Stalo se to arci v tu dobu, když němečtí křižáci poplenivše zemi, jako zlým svědomím puzení, prve než české vojsko spatřili, do lesů k hradu Ryžemberku na útěk se dali. Nepokojná krev otcova přešla i na tohoto Racka, který se rád pouštěl do válek s Bavyry. Roku 1434 byla taková válka s knížetem Vilémem, a Racek a jiní páni stáli se Zdeňkem Drstkou a Chody. Císař Zikmund dne 17. září strany sporné srovnal a tak zase mir na nějakou dobu trval. Ale r. 1439 zase nacházíme Racka v pětce s nějakým bavorským pánem, z toho pak povstala válka s knížetem Albrechtem. V dubnu roku 1440 jednáno o příměří, kteréž mělo trvati až do letnic (15. května). Ale hned potom zase začaly pětky a v měsíci červnu Albrecht Nothaft velice byl z Ryžemberka tištěn. Poslové knížete Albrechta stěžovali si po Hromnicích r. 1441 stavům v Praze shromážděným do Racka, kterak z hradu svého Ryžemberka nepřestává do Bavor činiti škody a žádavy, mírnému jednání se vyhýbaje. Žádal na stavech, aby Racka k pokoji napomenuli.<sup>10)</sup> Zdá se, že domluva stavů pomohla, neboť v dubnu začalo se s Rackem jednati, dne 31. května dán mu od knížete svobodný průvod do Strubiny, aby tu o jeho žádostech bylo pojednáno. V létě se již schylovalo k míru, když byla mezi stranami výpověď skrze Bavorské a České pány učiněna, ale na podzim začaly pětky znova. Kníže zle toužil pokojným Čechům a sousedům při pomezí na Racka; dost ho chlácholili Pražané a jiní, aby „pro takového člověka svévolného všem z Čech, jenž cestami pracují, jeho svévolnosti požití nedal“ slibující, že budou o sv. Martině na sněmě žalovati.<sup>11)</sup> Nechuti ty a kyselosti protahovaly se pořád, až učiněn mir r. 1442 dne 2. září. Zajati z obou stran byli propuštěni, všechny holdy a platy nuceně byly zrušeny, a kníže přijav Racka za věčného služebníka svého slíbil mu za to ročně 200 zlatých (dukátů) dávat, a za to zavázal se Racek, že má býti Ryžemberk knížeti otevřeným zámekem proti všem nepřátelům, kromě krále Českého, ale tak, aby kníže lidem svým sám stravu dával. Za nedlouho zase počaly pětky, a v dubnu r. 1444 Racek a purkrabě jeho Bedřich z Valče zase škody činili; tentokráte však, jak se zdá, kraj Plzenský Racka k míru donutil. S Bavyry nějaký čas držel mir, za to měl pře s českými pány, roku 1447 se Zmrzlíky na Kašperce, r. 1448 s Burjanem z Gutšteina.<sup>12)</sup> Mezi tím ho stihalo neštěstí. Na neděli družebnou (3. března) r. 1448 vyhořel hrad Ryžemberk téměř z kořen. Sotva byli za týden cosi na hradě ustavěti, povstal zase oheň na neděli smrtelnou (10. března) a zase všechno shořelo.<sup>13)</sup>

<sup>1)</sup> Lib. conf. DD. 61 str. 223. <sup>2)</sup> Lib. erect. VIII. 23. <sup>3)</sup> Arch. říš. Mnichov, a Třeboň. <sup>4)</sup> Arch. č. I. 195. <sup>5)</sup> Mon. Boica XXXI. b. 130—132. <sup>6)</sup> Arch. č. VI. 40. <sup>7)</sup> Arch. říš. Mnichov. Palacký III. a. 330. <sup>8)</sup> Palacký, Arch. č. I. 515. <sup>9)</sup> Arch. č. I. 530, arch. Domažlický. <sup>10)</sup> Arch. říš. Mnichov, Třeboň, Palacký. <sup>11)</sup> Arch. č. I. 321. <sup>12)</sup> Arch. c. k. dvorský a Třeboň. <sup>13)</sup> Veleslavín. kalend. h. 122.

Nové potyčky s Bavorsy začaly roku 1449. Od jara t. r. činěna příměří a pořáde prodlužována, a tak to trvalo do r. 1450. Kníže žaloval u Čechů na Racka a tento se zase omlouval, že mu Bavoři nechtějí nic rovného učiniti. Z obou stran se pánilo a dělaly se škody. Ještě r. 1451 žádali páni kraje Plzenského knížete Albrechta, aby šetřil Úsilovského, Heršteinského a Hostounského, poněvadž jim do té války s Janovským nic není.<sup>1)</sup> V letech následujících pleněno se zuřivostí. Roku 1452 dne 10. července poslal Racek 19 koní a strýc jeho Racek Pajrecký 12 koní; obojí se sebrali u Nýrska a vedeni jsouce vладыkem Škorní pustili se napřed na statek Zeuching, kterýž náležel rytíři Albrechtovi Nothaftovi z Vernberka, a chtěli tu dobytek pobratí, ale nenašli nic, poněvadž byli lidé s dobytkem utekli. Tedy jeli do panství Koubského a přepadli ves Fausendorf. Tu zajali 120 kusů dobytka a hnali jej přes les ke Kdyni. Když však přišli k Prapořišti na vrch, tu je dohonili Nohaft a Martin Satpognár z Lichteneka, majíce s sebou 37 koní, a svedli s nimi boj, ve kterém Čechům vzato 6 koní, tři koně zabiti a jediný jezdec Toklman, soused z Nýrska, zajat; ostatní davše se na útěk pospíchali k Ryžemberku. Tu se pustili Bavoři za nimi až k nějakým plotům před Ryžemberkem, ale v tom ti z hradu na koních i pěšky vyrazili, zahnali Bavoři do lesa a všechen dobytek jim zase pobrali. Roku 1452 i r. 1453 pořáde Racek plenil, ale Bavoři jak mohli mu spláceli. I když mír r. 1453 byl zjednan, vpadli Saltpognár a Nohaft na panství Ryžemberské, pálili tu po vesnicích a brali dobytek.<sup>2)</sup> Když se Jiří Poděbradský stal králem, držel Racek k němu věrně; za to zastaven mu roku 1459 úřad Domažlický.<sup>3)</sup> Zdá se, že zemřel Racek



Bašta Okrouhlice na Ryžemberce.

jaká začala, když Smil po vánocích r. 1479 Jana z Veselé, služebníka bavorského, zajal a na Ryžemberce uvěznil. Bavoři se ho velice ujímali a způsobili, že měla býti v Domažlicích schůze, aby se nechuti uklidily. Když bavorští poskové do Domažlic přišli, přijala je rada s velikými počtami a nesouce vína a ryb, děkovali jim po česku, což jim Janek Veselský, zatím na závazek propuštěný, po německu vykládal, za všechnu přízeň, kterou jim kníže dosud prokazoval. Potom přišli pan Beneš z Kolovrat, pan Švihovský (Půta) a Roupovský a mnozí jiní páni na radnici a přinesli královské rozhodnutí, že má býti Jan bez náhrady propuštěn. Z pozdějších pamětí jde na jevo, že Jan byl Smilovi 700 fl. uh. dlužen, ale o vzniku toho dluhu nic nevíme. Smil jej mnohokrátě pěkně i také šerednými slovy napomínal, aby ten dluh vyplnil, ale pořáde peněz nedostával. I psal mu „že jsi lhát nad svú ctí o peníze, jako zvyj. bezectník a ctí nejmáš, nebo mi ji zastavil a ode mne ji vyvaditi nechceš.“ Jakýsi Jakub Šarfcant, soused Mnichovský, také se dostal do vězení na Ryžemberk, z něhož byl pak vyručen. Jednalo se tu o nějaké voly, kteréž

r. 1461 dne 16. září a pohřben v klášteře Domažlickém.<sup>4)</sup>

Po Rackovi zůstali sirotci nezletilí Smil a Volf; pan Calta byl jich poručníkem a po smrti jeho Burjan z Gutšteina, ujec jich (tedy matka byla Gutšteinova), od krále Jiří (r. 1464) jim za poručníka dán. Kumpanec z Vidhostic byl purkrabím na Ryžemberce.<sup>5)</sup> R. 1477 došel Smil let svých a uvázal se v držení Ryžemberka. Doba poručenství byla pro Bavoři dobou pokoje a proto od rad knížeti navrhováno, aby Smila i s hradem Ryžemberkem přijal do služby, pokud by se zavázal, že Bavorům škoditi nebude. Nevíme, stalo-li se tak, ovšem však Smil kromě mírných zakročení ve prospěch svých příbuzných mír zachovával. Nedorozumění ně-

<sup>1)</sup> Archiv Fš Mnichov. Archiv č. I. 321, Palacký, urk. Beitr. 24. <sup>2)</sup> Archiv č. J. 323. <sup>3)</sup> Archiv c. k. dvorský. <sup>4)</sup> Tak rozumíme náhrobku popsanému v rukopise II. B. 2. knihovny Pražské. <sup>5)</sup> Břežan, archiv č. IV. 241.



byl Jakub od Smila přejal a za něj musel zaplatiti 700 fl. Snad jsou to ty peníze, o něž měl činit s Janem Veselským.<sup>1)</sup>

Rokem 1453 počínajíc panoval v Čechách zvyk, vyprositi si odúmrtí královská „po smrti kohokoliv“, kteréž formy dříve nebývalo. Byloť zajisté odúmrtí právo velikým břemenem tehdejší šlechty, a tedy každý, jemuž péče o to byla, hleděl vyprošením si toho práva zameziti výprosu jiným osobám. Kdykoliv tedy formu takového svolání nacházíme, domníváme se, že výprosník byl buď dědičným držitelem dědin vyprošených, buď měl na nich právo věnné nebo zástavné. Roku 1482 svolán jest v Domažlicích hrad Ryžemberk po smrti kohokoliv a odúmrtí králem darováno *Barboře z Valdšteina* a synu jejímu *Jindřichovi z Kolovrat na Krakovci*, kteří ovšem nebyli držiteli. Svolání tomu odpíral Smil z Ryžemberka k obraně práva dědičného, pak Adam z Hradce a Půta z Ryžemberka a ze Švihova. Smil, který známosti

práv zemských a nadáním politickým vynikal, seděl ještě r. 1485 na soudě zemském a brzo potom zemřel<sup>2)</sup> a *Volf z Janovic*, bratr jeho nedůlný, nejen roku 1486 vstoupil na odpor svolání svrchu psanému,<sup>3)</sup> nýbrž i potom dědičně a skutečně držel hrad Ryžemberk. Do pohraničných pútek mezi Čechy a Bavorsy, které přece někdy vypukly, se nemíchal; víme i zejména, že roku 1496 silnice bránil Bo-

huslavovi Rochci z Otova, jenž tehda válčil s knížetem Albrechtem Bavorským.<sup>4)</sup> Král Vladislav potvrdil mu roku 1492 zápis na Hvozď a r. 1494 dovolil Volf Mertlovi z Mochova, sklenáři, aby si postavil novou huť za Čachrovem, k níž by požíval lesův na království, a z toho aby úrok platil na Ryžemberk.<sup>5)</sup>

Na podzimku r. 1497 Vinterberce, Václav z Roupova na Roupové, Jan z Klenového, Volf a Heřman z Janovic, Otkl Kamýcký ze Stropčic a Beneš Častolár z Hořovic a na Hradišti. V zápise smlouvy o to uzavřené bylo vymíněno, že kdyby celému „spolku“ odepřen byl vklad zboží Ryžemberského do desk zemských, pan Volf měl jej tam vložit na jména předních účastníků stavu rytířského a dědiců jejich; ale proto kdokoli summou jakoukoli přispěje ke koupi, má dle raty své míti stejné právo se všemi jinými. K vrchní správě té majetnosti zřízení čtyři „starší“, dva od rytířstva i měst Prachenského, dva tolikéž od Plzenského kraje, ježto po každé po dvou letech postoupí svých míst starším nově zvoleným; ti mají ze spolka saditi hejtmana tomu hradu a přihlížeti ke správě celého zboží. Při zápise však této nejstarší nám známé společnosti akciové v Čechách užil duch onoho věku příležitosti, připojiti také pravidla mravní, kterými všichni účastníci měli zavázáni býti: pod určitými pokutami zapovídána hra v kostky nebo v karty o peníze,



Část hradeb Ryžemberských.

udál se s Ryžemberkem zjev mimofádný, jemuž podobného v Čechách nenacházíme. Pro lepší upokojení krajiny a zvláště pro stavení loupeží a vražd silničných sestoupili se dohromady rytířstvo a města krajů Plzenského i Prachenského a koupivše od Volfa staroslavný hrad Ryžemberk i s panským za 16.000 kop gr. č. tak říkáje na akcie, ustanovili ze spolka způsob, kterým hrad a panský ku prospěchu všech požívány a spravovány býti měly. Ovšem ne všichni zemané a města aniž z jaké povinnosti účastnili se v té věci: byl to příklad dobrovolné asociace. Města kraje Plzenského byla Plzeň, Klatovy, Domažlice a Stříbro, kraje Prachenského Písek, Vodňany a Sušice; z rytířův nejsou nám známi zejména nežli Petr Kaplír z Sulevic na

<sup>1)</sup> Archiv Říš. Mnichov. <sup>2)</sup> Palackého děje V. a, 251, rel. tab. II. 403. <sup>3)</sup> DD. 17. f. 225. Volf se píše seděním na Ryžemberce již r. 1484 (Archiv gub.). <sup>4)</sup> Archiv č. I. 331. <sup>5)</sup> DZm. 52. archiv gub.

přílišný luxus v jídlech, svády, hanění a pobídky k boji atd. Společníci všichni měli různé, kteréž by vznikly mezi nimi, vznášeti přede vším na své starší k narovnání přátelskému; měli ostříhati ze spolka silnice Stříbrskou, Tepelskou, Nýrskou a Kdyňskou, aby se kupcům ani formanům na nich nedála škoda; za to, kdyby povstala válka v zemi, bude každý společník stavu rytířského stěhovati moci manželku i děti do kteréhokoli z měst dotčených a míti tam i vojenské stanoviště etc. Placení summy trhové mělo počítí po sv. Havle r. 1497; nikdo však neměl práva svého na zámku Ryžemberku jinému ani dáti ani prodati nebo zastaviti.

Pochybujeme, že by spolek ten skutečně byl vešel v držení a požívání hradu a panství Ryžemberského, neboť brzy roznášela se o něm pověst ukrutná, jakoby obmyslel bůhví jakou vzpouru a převrat v zemi. Správce zemský Petr z Rožemberka zajel si proto sám do Plzně a o suchých dnech adventních někteří ze zápisníků dostavili se dobrovolně na hrad Pražský, aby upokojili soudce zemské o svých úmyslech. Nicméně psal král Vladislav o té věci panu z Rožemberka dne 17. února r. 1498 v tato slova: „Ze psaní tvého porozuměli jsme napřed tomu puntování rytířstva i měst krajů Plzeňského a Prachenského a potom pilnosti tvé, kterouž máš při tom oufadě hejtmanství. I věziž, že jsme my o takových zápisích a puntování poručili urozenému Janovi ze Šelemberka mluvití a jednati na tomto příštím sněmu s pilností mezi prvními a předními poselstvím a v takových věcech usadili jsme tebe a téhož Jana za prostředky mezi pány a rytířstvem“ etc. Ale o jednání sněmu zde dotčeného od (7. do 23. března r. 1498) nevíme mnohem více, nežli co psal pan z Rožemberka králi, že na něm některé věci nejpilnější dokonány býti nemohly, a do sněmu druhého k suchým dnům letničním (6. června sl.) odloženy byly.<sup>1)</sup>

Těžce tedy šlo, aby Ryžemberk byl ve dsky tomuto spolku vložen; soudíme však, že Volf, jenž jej prodal, k držení jeho již se nedostal. Uchýlil se na nějaký menší statek, kterýž zůstavil umíraje († roku 1525) synu svému Janovi, s manželkou svou roz. z Roupova zplazenému.<sup>2)</sup> Ryžemberk koupil po událostech námi popsaných *Jindřich Prusenk ze Štetemberka*, rakouský pán. Není pochyby, že koupí sprostředkoval sám pan Petr z Rožemberka, neboť Jindřich měl již od roku 1483 sestru jeho Elišku za manželku. Ačkoliv byl již r. 1490 vešel v držení hradu Helfenburka, přece ještě od stavů českých nebyl přijat za obyvatele;<sup>3)</sup> to asi bylo příčinou, že roku 1499 syna svého Oldřicha i s hrady Ryžemberkem a Helfenburkem dal pod moc a ochranu panu Petrovi, jenž se zase zavázal, že oba hrady vydá, až Oldřich k letům přijde.<sup>4)</sup> Když potom Oldřich koupil Kladsko, velice se o to brali stavové čeští, aby panství to cizozemci nebylo postupováno. Takovým způsobem mu žádné panství ve dsky vloženo nebylo, až když Oldřich, syn jeho, kterýž se psal hrabě z Hardeka a z Mochlantu, byv přijat od krále a stavův za obyvatele, přiznal se (r. 1502 dne 11. března) s hrady svými Kladskem, Helfenburkem a Ryžemberkem ke koruně české a slíbil práva zemská a nálezy obecní držeti.<sup>5)</sup> Z neznámých příčin nechtěl Jindřich Ryžemberk držeti; úmysl ten měl již r. 1504, když odtud věno manželky své Elišky přenesl na Osterberk,<sup>6)</sup> r. 1508 pak odevzdal Oldřich dskami zemskými Ryžemberk hrad, dvůr popl. pod zámekem, Kdyni městečko se dvorem, vsi Břevňov, Hluboký, Novou ves, Staňec, Prapořiště, Smržovice, Žltbkov, Zhřichovec (?), Modlice, Zimoběšice, Mlynářice, Markvartice a Stanětice *Břetislavovi Švihovskému z Ryžemberka* a na Rabí.<sup>7)</sup> Těmuž odevzdal Oldřich r. 1510 také všechny majestáty na Hvozdy, na clo ve Střibře a jiné požitky, kterých byl Volf nabyt.<sup>8)</sup> Takovým způsobem dostal se zase Ryžemberk tomu rodu, který jej byl založil.

Břetislav nezůstal v držení Ryžemberka, nýbrž přejal jej jakožto nejstarší bratr *Václavův*, neboť ten byl Ryžemberk r. 1504 kupoval a také již hrad odevzdaný měl, když nedlouho potom zemřel. Ale lidé dobře pamatovali, že Václav od hraběte Hardeka převzal čtyři veliké tarasnice a srubnici, děla, která byla na baště pod velikou světnicí, kteroužto střelbu byli před tím z Helfenburka nebo Kladska přivezli.<sup>9)</sup> Od roku 1511 vyskytuje se jako opatrovník a poručník nezletilého syna Václavova Jindřich Švihovský, bratr Břetislavův.<sup>10)</sup> Vypravovali jsme již při dějinách Švihova (na str. 18.) něco o poměru Jindřichově k *Janu Půtovi*, synu Václavovu. Když tento let svých dosáhl, postoupil mu Jindřich r. 1524 za díl jeho půl Švihova a Ryžemberk. Byl tu tehda purkrabí Častolár z Dlouhévsí.<sup>11)</sup> Jan Půta byl ničemný hospodář a marnotratník. Sotva ujal Ryžemberk, hned učinil s Častolárem smlouvu o nájem, ale nevedlo to k ničemu, tak že z nájmu za nedlouho sešlo. Tedy udělal Půta r. 1527 na jaře smlouvu se strýcem Břetislavem; tento měl držeti Ryžemberk dvě léta a měl 250 kop na rozdílné časy vyplniti. Půta naproti tomu se zavázal též k nějakým výminkám, ale ani jedna ani druhá strana smlouvy nedodržely. Břetislav měl postoupiti hradu na počátku máje r. 1529, ale postoupil teprve v lednu r. 1536 a lidí teprve na zejtrí Hromnic a z 250 kop, které měl dávatí, zaplatil do r. 1532 jen deset kop. Půta zase proti druhé

<sup>1)</sup> Palackého dějiny V. a 407. <sup>2)</sup> Archiv Třeboň. <sup>3)</sup> Palacký V. b. 24. <sup>4)</sup> Archiv mus. <sup>5)</sup> Archiv Svatováclavský. <sup>6)</sup> Archiv Třeboň. <sup>7)</sup> DZ. 2. K 24. DD. 63. str. 108. <sup>8)</sup> DZm. 52. <sup>9)</sup> Reg. kom. soudu. <sup>10)</sup> Archiv říš. Mnichov. <sup>11)</sup> Reg. kom. soudu.



Jan ze Štralburka.  
(Podlé starého něm. obrazu.)



Břeněk z Ryžemberka.  
(Podlé starého něm. obrazu.)

smlouvě, která mezi nimi byla v Budějovicích učiněna, pobral obilí vymláčená a jednu pernu žita nevymláčeného a peněz, klénotův a koflíků pozlacených, jež si od Břetislava vypůjčil, nevracoval. Ujal tedy Půta potom Ryžemberk, na němž dosud byl hejtmanem Jan Kanický z Čachrova (r. 1529—1530).

Podlé starých majestátů patřila k Ryžemberku cla, totiž u Hvozdu a u Střibra; oboje pocházela ze zápisů Zikmundových, kteréž n. Volf buď dědil anebo koupil. Ta cla vymáhal Půta, kterému se dobře nevedlo, nelitostně a zarážejce nová cla, v soudy upadával. Když Bartoloměj z Normberka s tovaryši hnali stádo volů do Řezna ku potřebě vojska králova, voly ty kázal Půta sebrati, řka, že cla nezapltil, ač nikde znamení po clu nebylo; ale byl pak odsouzen r. 1532 ty voly propustiti. Jiný soud měl s Šebestiánem Hofmanem z Normberka, jemuž u Kladrub 3 kopy a 23 vepřů pobral. Bylť sice zvyk, že kupci s velikými koupěmi ke Kladrubům jezdili a dobytky honili, ale který se tak vyhnul silnici Střibrské, povinen byl zboží vycíliti a vzlíti si cejch od celného ve Střibrě. Čeládka Hofmanova pasouc vepře na gruntech města Kladrub, poslala nějakého Jíru k vyclení těch vepřů do Střibra a z toho místa se nehýbala aniž prohnala; ale úředník Půtův zájem učinil přes to, že v tom Jíra vrátiv se oznamoval, že cejch má. Hofman tedy žaloval a Půta byl odsouzen (r. 1532), aby vrátil vepře ve dvou nedělích. Když zajal Půta pro podobnou příčinu Kryštofovi Amanovi a jeho tovaryšům 602 voly a tito jej obeslali k soudu komornímu, propouštěl je Půta u soudu, ale původcové věduce proč žádali přece za výpověď; a výpověď byla taková, aby Půta voly propustil a jestliže by se který vůl kam poděl a zase se nenavrátil, aby se s nimi o to smluvil. <sup>1)</sup>

V ustavičných závadách jsa a nijak z nich nemoha vyběfsti, prodal Půta r. 1535 městečko Kdyni, ves celou Hlubokou, v Staněticích dvůr pustý a les Hvozď manželce své *Evě Svihovské ze Sudoměře*. <sup>2)</sup> Při tom prodal Ryžemberk s ostatkem panství t. r. Adamovi Řepickému ze Sudoměře a čotčené paní Evě, jako poručníkům dětí po n. Janovi Ryžemberském z Janovic. I poručil Janovi písaři, aby jel na Ryžemberk s panem Vilémem z Klenového a tu aby s purkrabím Janem Rochcem z Otova zámku postoupil, jehož měl Vilém přijíti k ruce poručníkův. O prodej ten učiněny byly s Vilémem cedule fezané, rovněž Eva takové cedule učinila s Vilémem o prodání Kdyně, ale ani těch ani druhých cedul Eva nevydávala, nýbrž je za sebou podržela i když se stalo postoupení hradu dne 24. září. Evu ta věc rozešla, zdržovala konečné odevzdání panství, také lidi ve Kdyni nepropouštěla z poddanství, ano přímo je naváděla, aby se Vilémem nespravovali. Po celý rok protahovala tu věc, až přišlo k následujícím příběhům:

Roku 1536 v sobotu po svatém Havle (21. října) udeřili na Ryžemberce dvakráte z hákovnice. I sebrali se jízdní i pěší kušemi napatými a jinou zbrojí, skočili s luk přes ploty a běželi do Kdyně. I vyšel souseď Vaněk Štěpánek a zavolali naň řkouce: „Jdi k úředníku,“ neboť tu byl v městečku. I přijda k němu Štěpánek řekl: „Co mi chcete, pane purkrabě?“ On řekl: „Jděte na zámek k panu Vilémovi, poněvadž jste nechtěli k němu dobrovolně jíti, již vás teď pan Vilém kázal k tomu moci připraviti.“ Řezník Jan Burjanek, uviděv to množství lidu zbrojného, hned krám zavíral, ale když do domu chtěl ujíti, vběhl za ním jezdec, křiče: „Stůj, jsi jat!“ „Pane, proč mě jímáte, neb jsem žádnému jak živ nic neučinil?“ „Pojď, nebo k tobě z kuše udeřím.“ „Pane, nestřilejte, nemáte proč.“ „Nu, vezměte ho před se!“ I vzali jej k jiným. Řehoř Skrabař chtěl té chvíle, když se stal pokřik po městečku, z domu vyjít; i vzali jej oděnci hned za ruce a vedli jej. I sedl na kládu, neb byl bos i nechtěl jim bos jíti. A když ho nechtěli oni do stavení pustiti, kázal sobě škorňe vynésti a jakž „bul“, vzali jej za ruce. Duchek Kovanda ze Kdyně byl na dvore, když k němu přišel Jan Horsický a pověděl, že má nahoru jíti. I řekl Duchek: „Když musím, tehdy musím jíti, jen mi račte přfti, ať na se nějakou sukni vezmu.“

<sup>1)</sup> Reg. kom. soudu. <sup>2)</sup> DZ. 4. C 7.

A když vyšel z domu, řekl Horsický: „Jen se tak zachovej, já tobě pro sukni nebráním jíti.“ Když vyšel na městečko, viděl, ani se sousedé hadrují s Koloveckými a Úsilovskými, i řekl: „Milí sousedé, nehadrujte se, však vidíte, že s nás moc mají.“ A soused Jan Burjáněk řekl: „Kterak mám nahoru jíti? a já nemám na sobě nic, ani mi se nedají obléci.“ I prosil Duchek těch pánův, aby mu dali obléci, že zaň slibuje, že mezi ně zase přijde. A tak učinili. Sebrali potom všechny sousedy i rychtáře Víta Zlatohlávka. Když totiž tento šel z lázní, pustili se po něm jízdní i pěší s kušemi napatými a se zbrojí (šavlemi a oštěpy) a šipy měli naložené, množství lidu. Horsický nejprv se k němu přihodil a Jan Úsilovský s kuší napatou kázal jej vzíti. I vzali jej za ruku a vedli se s ním pěší. I řekl rychtář: „Pane Horsický, proč mne béřete, že jsem nic proti V. Mti. neučinil ani proti své paní J. Mti.“ Tu se se všemi hnali na Ryžemberk a šli vedlé něho stranami s oštěpy, a když jej na hrad přivedli, tu po nich most zavřeli. Okolo železných dveří stál počet nemalý lidí ozbrojených. Pan Vilém zavolal potom rychtáře před sebe a ptal se ho, proč mu platu nechtějí dávat i jeho poslouchati. Pověděl Víta: „Milostivý pane Viléme! Měl jsem připsán od paní své, abych V. Mti. se nespravoval ani úředníkem Vaším.“ Odpověděl pan Vilém: „Toto chci učiniti, abyste se mnou spravovali a paní J. Mti. platu nevydávali ani mně, pakli toho nechcete učiniti, že to vím dobře, kam obrátiti. Vezmi, ouředníče, povraz.“ Chtěl je sázeti do věže, i museli to učiniti z přinucení Vilémova, že se jemu v ničem protivovati nebudou. Pak rychtáře ze zámku pustil.

Z toho jen povstávaly nové soudy. Aby z těch sešlo, učiněna nová smlouva mezi Evou a Vilémem z Klenového, tak že si Vilém najal Ryžemberk do tří let, bude-li v tom vůle Adama Řepického, bratra jejího, jako druhého poručníka. Roku 1541 dne 24. května tedy jel Vilém sám čtvrtý na Švihov, a odtud na Ryžemberk jeli s ním Eva a Jan Horsický; a tu Jan Rochce z rozkázání Evina Ryžemberka postupoval. Potom rozkázala Eva Václavovi písaři, aby obročníci změnil, také mu poručila paní, aby psaní učinil ke Kdynským a do vsí, že se mají panem Vilémem spravovati a jeho poslušni býti. Když pak Vilém od Rochce klíče obdržel, mluvil k němu Vilém, aby u něho tři nebo čtyři dni pobyl, že mu chce rád za tu práci učiniti, k čemuž Rochce odpověděl, že to pro pána rád učiní. Potom v úterý po svátcích letničných (7. června) přijel Vilém zase na Ryžemberk a odtud jel do Kdyně. Tu se hned sešli někteří lidé v hromadu a pán jim dal list od paní Evy; šli stranou, dali sobě přechůsti a potom přišedše zase pověděli, že rádi jim se chtí spravovati a žádným jiným, potom také prosili, aby pan byl laskav na ně. Mezi tím zase to Evu rozešlo a poněvadž byla Kdyně jejím dědictvím, nechtěla ji pustiti Vilémovi a naváděla sousedy k neposlušenství. Dne 22. října tedy zase jeli Ryžemberští dolů do Kdyně. Služebníci jeli s sebou, ale přikázáno jim, aby zbroje nebrali, také jim bylo poručeno, aby sousedům nepřekáželi a do domů nechodili. Lidé mnozí zase se sešli na hromadu a Rochce mluvil k nim: „Proč se panu Vilémovi nechcete spravovati?“ Odpověděli, že jim paní Eva přikázala, aby se mu nespravovali a žádnému jinému, než paní Evě. Tu odsekl Rochce: „Sousedé, styďte se! a jděte teď ku panu Vilémovi na zámek.“

Ale sousedé se vytáčeli, řkouce: „Milý pane hejtmane, nyníčko sousedé při hromadě nejsou.“ Poručil Rochce: „Sezvánějte se na planýři a svolajte se!“ Tedy zazvonili a sešli se všichni a pak šli nahoru. Jak přišli na Ryžemberk, ptal se jich Vilém, proč se jim nechtějí spravovati vedlé té smlouvy. Odpověděli: „Jest nám přikázáno, abychme se žádným nespravovali, než paní Evou, i ta nám psaní učinila, abychom pana Viléma v ničemž poslušni nebyli a jemu platu nedávali.“ Potom Vilém k nim mluvil, aby tedy jí Evě také nedávali platu, než až se to vykoná (t. j. na soudě rozhodne) a žádnému žádného slibem nezavazoval, žádného do věže nezávezal a lidé jeho neměli zbroje ani kuší napatých. Když šli Kdynští



Zbytky zdí Ryžemborských.

„dolů, povídali si mezi sebou: „My jsme se pána svého báli, a nic nám zlého nefekl a žádný závazek nám neučinil.“<sup>1)</sup>

Pro všechny tyto věci přišlo k soudům a konečně nuceni byli i Půta i Eva smluv svých dodržeti. Tedy Půta vložil ve dsky zemské *Volfovi Ryžemborskému z Janovic* hrad Ryžemberk se dvorem, dvůr ve Kdyni, vsi Prapořiště, Brnlřfov, Novou ves, Stařec, Lipkov, Modlice, Zimoběšice, Mlynářice, Markvartice celé, osedlé i pusté, v Smržovicích, Řichovicích a Staněticích c. t. m. a tento hned potom panství to dskami zase *Anně z Řičan*, poručnici statku n. *Jana z Gutšteina* odevzdal.<sup>2)</sup> Anna pak od Evy již ovdovělé Švihovské Kdyni s příslušenstvím dokoupila (r. 1548). Tím však ještě nebylo po sporech. Neboť i potom Kateřina z Roupova, vdova Volfova, soudila se s Evou o některé klénoty a koflíky, které Evě byla zastavila a žádala, aby ti, kteří na to půjčovali, takové klénoty při úřadě Pražském na hradě položili.<sup>3)</sup>

Jan z Gutšteina byl s chotí svou Annou tři syny, *Jiříka*, *Albrechta* a *Kryštofa*, zplodil<sup>4)</sup> a posledním svým pořízením (r. 1541, 31. prosince) nad nimi učinil poručníky Jana mladšího Popela z Lobkovic na Mařtově, Heralta Kavku z Řičan na Štěkni, Jana mladšího z Řičan na Obděnicích, Šebastiána z Hrádku na Nekmřti a Diviše Černína z Chuděnic, kteří až do r. 1552 panství sirotkův spravovali. Zatím

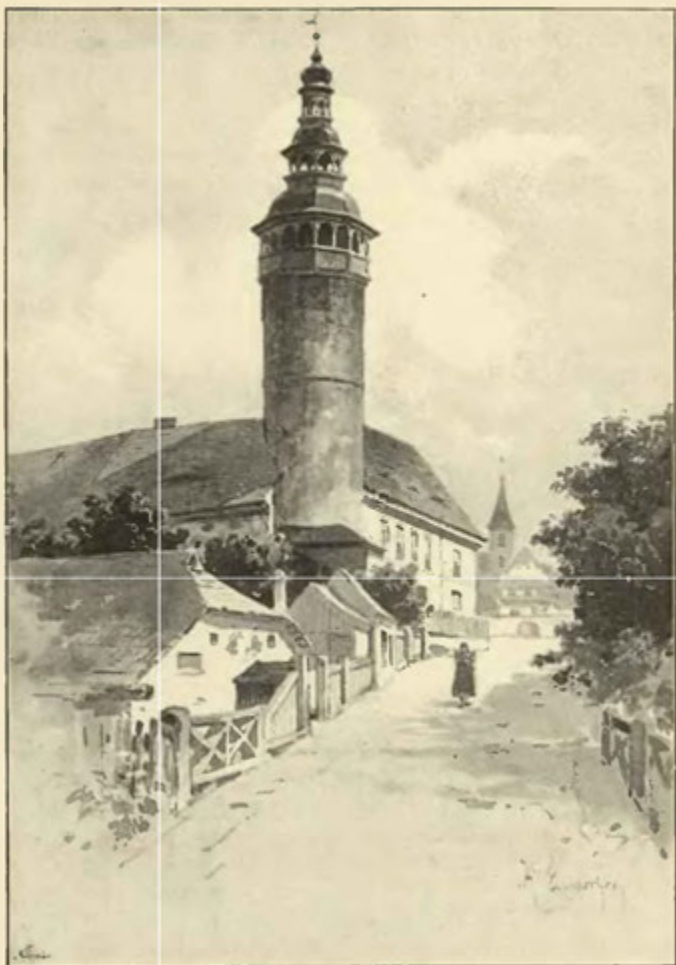

Hrad Domažlický od jižní strany.

byli Jiří a Albrecht plných let dosáhli a správu panství převzali. Nedělili se a společně na hradě hospodařili. S Domažlickými se soudili r. 1556, jsouce viněni z pychu, když u Stanětic dříví složené a zdělané okolo 40 hranic, které poddanému Domažlických náleželo, sebrali a odvezli. Událost zvláštního způsobu obsažena jest v pamětech roku 1561. Když tehda kníže Bavorský s manželkou pod Ryžemberkem jel, tu nějaký puškař z Ryžemberka střílel. Co udělal, nevíme, ale známo jest poručení dané Domažlickým, u nichž bydlil, aby jej dobře opatřice, aby na cestě neušel, na hrad Pražský dopravili.<sup>5)</sup> Asi v ty časy se oba oženili. Jiřík pojal Aněžku z Rabšteina, dědičku statku Svržna, kteráž mu porodila syna *Jiříka Volfa*, Albrecht pak pojal r. 1567 Aničku z Leskovce, s níž měl syny *Jana Burjana* († 1574, 6. ledna) a *Jana Viléma*. Ale poněvadž Albrecht již před r. 1570 zemřel, spravoval Jiřík sám panství Ryžemborské a Záhořany, kteréž byl s bratrem nedlouho před jeho smrtí koupil.<sup>6)</sup> Jako držitel a poručník učinil také r. 1577 smlouvu s Domažlickými o hranice mezi Ryžemberkem a zbožím městským.<sup>7)</sup>

Roku 1581, když Jan Vilém ve spolku se strýcem zůstatí nechtěl, došlo k dělení jmění, kteréž posud bylo společně spravováno. Jan Vilém dostal při tom tvrz, dvůr a ves Záhořany, louky některé od zámku Ryžemberka, chmelnici pod zámkem, díl městečka Kdyně, dvůr a ves Staněnice, vsi Sedlec s ovčínem, Hřichovice, Prapořiště, Stařec, Hájek, v Oprechticích poustku, městečko Nový trh, před tím

<sup>1)</sup> Reg. kom. soudu. <sup>2)</sup> DZ. 4. G 11—12. <sup>3)</sup> Archiv Třeboňský. <sup>4)</sup> DZ. 1. J 6. Kryštof se později nepřípomíná. <sup>5)</sup> Reg. kom. soudu, archiv Domažlický. <sup>6)</sup> DZm 47. F 12, Břežan ve vývodu pp. z Gutšteina. <sup>7)</sup> Archiv Domažlický. Ondřej Sváb z Nížkého Přivozu byl r. 1564 hejtmanem na Ryžemberce (Starý kopiář Klatovský).

založené, a ves pustou Kojetice za Starou Kdyní.<sup>1)</sup> Ostatek, totiž hrad Ryžemberk s dvory Modlickým a Novým dvorem, druhá polovice městečka Kdyně, vsi Brniřov, Hluboký, Nová ves, tři sedláci v Smržovicích a grunty, na nichž Hyršov a Springenberg buď stály nebo později povstaly, zůstaly Jiříkovi.<sup>2)</sup>

Jan Vilém potěšiv se dědictvím svým jen krátký čas, zemřel r. 1584 a poručil veškeré jmění své sestře své Sidonii vdané Holické ze Šternberka a strýci Jiříkovi, oběma na rovný díl a tak, kdyby někdo z nich část svou prodati chtěl, aby tři měsíce před tím druhému napřed věděti dal, chce-li sám díl ten koupiti; vůbec aby zboží to zůstalo v rodě Gutšteinském.

Hrabínka Sidonie, choť Petra Karla Holického ze Šternberka, neřídila se tím ustanovením, nýbrž prodala r. 1585 dědictví své ve vsi Řichovicích obci Domažlické za 280 kop gr. č. a potom i zboží Záhořanské s tvrzí a několika vesnicemi Janovi z Vidršperka na Mutěnině za 26.215 kop míš.<sup>3)</sup> Jiřík, který byl zatím statek Koutský od Václava Vojslava z Branišova koupil a s Ryžemberskem spojil, odpíral prodání Záhořan a o ně s neteří svou se soudil. Také s Videršpergárem pro to byly nechuti. Roku 1589 v létě přijel Jiřík na koni maje při sobě šest jízdných, kteří měli krátké ručnice, a nemálo lidu pěšího s dlouhými ručnicemi, oštěpy, rohatinami železnými a jinými zbraněmi na dědinu poplatnou člověka ze Záhořan a tu na Jana přítomného ručnice své dobýval, koněm jej na mandel potřel, až i na vůz vrávorál, mnoho mu zlých slov dával a konečně jej prutem přes ruku šlehl, až okrvavěl. Nežli však věc ta vyřizena byla, Jan zemřel (r. 1590). Naproti tomu soudil se zase Jiřík r. 1591 s Janem Mírem, opatem Karlovským v Praze, jenž byl Matouše Vlacha, kuchaře svého a poddaného Jiříkova tak zbil, že jej okrvavil.<sup>4)</sup> Za dob těchto byl již Jiřík státním sešel a proto napsal r. 1597 dne 5. srpna poslední své pořízení. Jím odkázal Ryžemberk s tvrzí Koutskou a vším příslušenstvím strýci svému *Jindřichovi Burjanovi* hraběti z *Gutšteina* na Štědré (synu někdy Jindřicha hraběte z Gutšteina na Nepomyšli) s tou výminkou, aby hleděl zboží Záhořanské zase s Ryžemberskem spojit. Druhému strýci, Jindřichovi Lorencovi (bratru mladšímu Jindřicha Burjana), odkázal zboží Hostounské s příslušenstvím a poručil ještě, aby oba dědicové znamenité odkazy příbuzným jeho a úředníkům na panství vyplatili. Zemřel r. 1597, 28. srpna, dočká se 78 let věku.

Hrabě Jindřich Burjan pojal k manželství Sibyllu, dceru Jiříka Petra ze Švamberka, a věnoval jí r. 1610 na tvrzí, dvoru a vsi Koutě.<sup>5)</sup>

Roku 1607 na velikou noc byl Jindřich Burjan u svého bratra Jindřicha Lorence na Hostouni. Když poobědvali a zase do kostela na nešpor jíti chtěli, přijel k nim Volf Abraham Lamingár z Albenreitu se svým bratrem Jozefem, kterého bratří rádi viděli a s nimi doma zůstali. Když pak byli chvíli poseděli, tu Volf pana Burjana „slovy škrabal“ napomínaje jej, aby sobě vdovu Kocovou na Olši vzal. Tu jej Burjan několikrát prosil, aby s takovými řečmi mlčel, že dobře ví, kde a kdy se oženiti. Ale on se nikterak spokojiti nechtěl, nýbrž jak předešle, tak i zase při večeři za stolem „paní Kocovou jej škrabal“, až i manželka Lorencova jej Lamingára napomínala a prosila, aby se spokojil. Potom když od stolu vstali, Lamingár se zase s touže řečí k Burjanovi nutkal, ale Burjan jej odbyl řka: „Můj Lamingáre, spokojte se, já jsem již celý den dosti slyšel a trpěl, kdyby na dlouze bylo, tehdy bychom nezůstali přátelé.“ Spozorovav to Lorenc poručil jako pán domu panoši svému, aby Lamingára k „šenktyši“ vedl, sám pak chtěl bratra do ložnice sprovoditi. Když již odejiti měl, promluvil k němu Lamingár, že by mu chtěl sloužiti. Řekl Burjan, jestliže by mu nechtěl životem, poctivostí a statkem sloužiti, aby věděl, že se on nechce víceji se stavem rytířským spřízniti, nýbrž do stavu svého dáti. Když pak Lamingár odpovéděl, že stavu rytířského potupuje, řekl Burjan: „Ne, neboť jsem já jednu stavu rytířského měl a mám poctivé přátele Reysengrynery, kteří moji švakrové jsou, proč bych měl ty stavu rytířského potupovati?“ Když pak potom se Lamingár proti němu stavěl, pravil Burjan: „Ej, Lamingár, já pamatuji, když jsem již u mého pana strýce nebožtíka 3 koně na stání měl a na vojnu jel, že jsi ty toho času ještě lizač a šelmou byl.“ I vykřikl Lamingár: „Hrabě, ty lžeš!“ Tu jej Burjan strčil, Lamingár pak hned zbraň svou na pána vytrhl, ale Burjan popadl jej holýma rukama, a jej i s kordem jeho k lavici přitřel. I vytrhl Lamingár korduláč a okrvavil Burjana a byl by mu ještě více uškodil, kdyby mu nebyl hejduk ten korduláč vytrhl. Burjan měl z toho posekání veliké bolesti a dva prsty chromé.<sup>6)</sup>

Když začalo povstání r. 1618, přidal se Jindřich Burjan ke stavům odbojným a připovídal jim pomáhati všemi silami, což oni s vděčnou myslí přijímajíce osadili hrad jako důležitou pevnost pomezí dobrou posádkou, již velel nejvyšší Haag (Hák). Nařizeno mu, aby všechno spolčování Plzeňských s Bavorsy přetrhoval a bránu zemskou opatroval. Plzeň padla a věci stály pro stavy dosti dobře až k osudnému r. 1620, když císařští vrhli do Prachenska; tu padly Volyně, Kašperské hory, Sušice, Volary, Vimberk,

<sup>1)</sup> DZ. 253. A 10. <sup>2)</sup> Bilek, děje konf. 129. <sup>3)</sup> DZ. 23. C 24, 67. O 2. <sup>4)</sup> Reg. kom. soudu. <sup>5)</sup> DZ. 135. F 19. <sup>6)</sup> Reg. komorního soudu.

Vodňany, Prachatice a konečně Písek. Řádění císařských v těchto místech způsobilo po celé krajině hrůzu. Don Baltazar de Maradas, jenž zatím přes Klatovy a Janovice do krajiny Kdyňské byl pronikl, spojil se s Bavorsy před hranicemi stojícími a nyní se obrátil proti Ryžemberku, na němž byla posádka Mansfeldská, vším potřebným dobře opatřená. Zkušený Španěl dav útokem ke hradu hnáti, hned poznal, že nemožno hradu cobyti moci; mínil tedy užiti lsti. Kázal bavorským vůdcům Haimhausenovi a Lindlahovi, aby obléhali sousední město Domažlice, kde ležely 4 kompanie pěších a 2 kornety jízdy, udatně se po několik dní bráníce; sám pak 12. října okolo půlnoci s nevelikým počtem jízdy až pod hrad přitáhl, a hradu tímto způsobem se zmocnil: Rozkázal jezdcům ssestati s koní a rozsvítiti sobě luntý, nejinak jakoby lidé pěší byli. To když učinili, postupovali v pořádku svém znenáhla vždy blíže k zámku a při tom bubnovalo se a pískalo velmi hlučně, než jakoby tu několik mnoho praporců péchoty bylo přítomno, kteráž by mínila moci zámek slézt. Vojáci hollandští, jimiž též hrad byl osazen, nedomnívajice se jináče po těch luntech rozžatých a bubnování ustavičném, než že by byli velikým houfem mušketýrův obklíčení, ulekli se toho velice, ovšem pak pohrůžky silné Don Baltazarovy, který k první bráně přitáhna ve jménu vévody bavorského Maximiliana posádku vyzýval, aby se vskok poddala, sice že s nimi hůře než s Píseckými naloženo bude. Tím velitel a posádka velice jsouce postrašeni otevřeli mu bez meškání vrata, on pak zmocniv se jich i hradu, praporce jen jim odňal, vojáků pak zanechal na svobodě, aby buď k regimentu svému se odebrali, buď, měli-li by někteří z nich chuť, k službě císaři potřebovati se dali.<sup>1)</sup> Druhého dne zůstaviv tu nejvyššího Herlebergera s posádkou, táhl k Domažlicům a města toho také dobyl. Jindřich Burjan zatím byl zemřel, ušed krutému osudu.

Bavori, jimiž osazeny byly Ryžemberk, Domažlice a Týn Horšův, plenili zatím okolí, dovolujice si výtržností takových, jako kdysi předkové jejich za válek husitských. Teprve když se nepokoje po Bělohorské bitvě tišily, také svízele v zdejší krajině se ulevovaly a na jaře r. 1621 zcela utichly. Za to však pokutování hlavní rebellové. Patentem Karla z Lichtenšteina, plnomocného místodržitele, obesláni byli dědici Jindřichovi, aby na hradě Pražském stáli, což když se nestalo, r. 1621, 26. dubna odsouzení všeho jmění a památka Jindřichova vyhlášena za prokletou a nepoctivou na věčné časy. Panství Ryžemberské prodáno týmž knížetem r. 1623, 11. února „zámek pomezí Ryžemberk, tvrz Kouty a polovice městečka Kdyně“ Janovi Filipovi Kracovi z Šarfenšteina, rytíři, JMC. komorníku, též knížete Bavorského komorníku a nařízenému nejvyššímu.<sup>2)</sup> Kateřině Sibylle ponechány toliko dům v Nové Kdyni, dvůr Starokdyňský a mlýn Vachalovský, které jí před povstáním dědičně náležely.

Po učiněném trhu hrad Ryžemberk opuštěn jest posádkou císařskou a odevzdán novému majetníku, kterýž však na hradě ponechal jen kanceláře a byty pro úředníky a sám na tvrzi Koutské bydlil. Za manželku měl Annu Alžbětu Kolonovou z Felzu a držel také Žimuntice, Řenče, Dolní Lukavici, Úsilov a Záhořany; tyto přikoupil i s druhou polovicí městečka Kdyně a spojil s Ryžemberskem. Roku 1624 dne 24. prosince udělil Kdyňským nějaké výsady. Konaje znamenité služby v poli, získal si povýšení do stavu hrabského. Jak již řečeno, někdy na Koutě bydlíval. Když tu byl r. 1628 v pondělí svatodušní, tu obeslav k sobě Jindřicha z Přichovic, k němu mluvil, že jako šelma od pluku utekl a že ho do vězení vezme a oběsiti dá, by 100 hlav měl. Rozkázal hned trubači svému polnímu, aby jemu kord odňal, a když se Jindřich šetrnými slovy zbraňoval, tu Krac ode stolu vyvstav nůž, kterým jedl, do rukou vzal a jej proti Jindřichovi drže mluvil, nedá-li kordu od sebe, že ten nůž do něho vrazí a jej zabije. Když trubač rozkaz vykonal, poslal Krac pro bičiče a kázav Jindřicha do želez dáti, držel jej ve vězení. Jindřich později žaloval naň u soudu zemského, který se tou věcí obírali nechtěl a ji tudíž na smlouvu podal.<sup>3)</sup>

Krac patřil k těm vojákům té doby, kteří nesloužili pro věc, nýbrž pro zisk. Když se mu tedy zdálo, že se věci u veliký nepospěch císařův obracejí, přešel k nepříteli. Nebyl dlouho u Švédů, nýbrž v bitvě u Nerdlinku (r. 1634) zajat a zavezen do Vídně. Tu byv postaven před soud vojenský, odsouzen jest hrdla i všech statkův a odpraven (r. 1635). Statky jeho již po jeho útěku byly (r. 1633) od Albrechta z Valdšteina zabrány a hraběti Šimonovi z Thuru postoupeny, ale po smrti Valdšteinově zase ujaty k ruce král. fisku a poněvadž se k nim připovídalí mnozí věřitelé, dány pod sekvestr. Velikou jich část uchvátili věřitelé, co pak se dotýče Ryžemberka s Kouty a Záhořan, ty odevzdány Vilémovi Kolonovi z Felzu za pohledanosti sestry jeho Anny Elišky, vdovy po Kracovi pozůstalé a od ní jemu r. 1641 postoupené ale tak, aby odtud jistým věřitelům jich dluhy zaplatil.<sup>4)</sup>

V krajině zdejší mezi tím pokoje nebylo. Roku 1641, 1. července byl švédský generalmajor Wrangel osadil bavorské město Brod a odtud vyslal nejvyšší své, pověstného Pfula a Wittenberka s 8 pluky přes Osí do Čech. Ti krajinu náhlým svým příchodem překvapivše osadili Ryžemberk, Domažlice,

<sup>1)</sup> Pavla Skály ze Zhoře historie (IV. 316). <sup>2)</sup> DZ. 153. A 9. <sup>3)</sup> DZm. 152. A 16. <sup>4)</sup> Bilek, děje konf.

Klatovy, Horšův Týn a jiná místa hrazená a drancovali v okolí, nic se nebojíce vojska císařského, u Plzně-ležícího. Teprve když byl Wrangel tvrdého hradu Ritzsteig u Brodu dobyl, plenící Švédové zase do Bavor povolal. Roku 1648, 6. dubna opět oddělení Švédův Kouty a Kdyni přepadlo a největších výtržností si dovolovalo. Vilém Kolona, jenž byl právě na Koutech, utekl před Švédy do sklepa, ale tam byl zavražděn a potom ve Staré Kdyni pochován. Osm neděl později švédský general Königsmark s celou svou mocí k Domažlicům přilehl, ani tam byli posádkou císařský velitel s 50 vojáky, města toho dobyl, potom Horšův Týn, Kladruby, Stříbro a j. opanoval. Vestfálský mír téhož roku (25. října) krajinu tuto osvobodil od krutých Švédů, jimž také starý hrad spuštění a poboření své děkoval. Neboť až do r. 1641 bydleli zde úředníci panství; ale Pful, švédský generalmajor, vpadna do Čech (1. července 1641) hrad ten nenadále ztekl a pobyt tu několik dní tak spustošil, že bylo potom potřebí veliké opravy na všech staveních. Panství držela Anna Eliška do své smrti († r. 1670, 27. března) a odkázala je posledním pořizemím (r. 1661, 16. února) jediné své dceři *Eleonoře Barboře Marii*. Tato vdavši se za říšského hraběte Jana Augusta ze Solmusu, sídlila obyčejně na statku Rodeheimském, blíže Frankfurtu nad Mohanem ležícím; proto také po smrti matere své postoupila panství Ryžemberské i s Záhořany, příliš vzdálené (roku 1670, 8. dubna) *Jiříkovi Václavovi Černínovi z Chuděnic* na Osvračně, Nahošicích a Radonicích, vymínavši si při tom jakousi náhradu; manžel její však, jenž r. 1671 dne 20. října městu Nové Kdyni svobody potvrdil, potom panství to hraběti Černínovi odprodal. Ten tu jen šest let hospodařil nemoha udržeti panství pro dluhy; z těch příčin také přišlo roku 1676 k odhadání. Zajímavý jest v témž odhadu popis Ryžemberka, totiž: „Předně zámek Ryžemberk dokonce pustý, na vysokém vrchu ležící, se třemi placi, v něm ještě podzemní sklepy, též také některé při zemi suché sklepy, hlavní pak zdi na dle dobré se vynacházejí; v témž zámku v dolejší placu předešle, když se na témž zámku bydlelo, pivo dle zprávy se šenkovalo. Šacuje se týž zámek s štěpničkou při něm se nacházející za 150 kop míš., chmelnice pod týmž zámkem za 25 kop míš.“ Tedy stála tehda celá pustina jen 150 kop míš.! Jaká to změna po 80 letech, kdež umírající Jiří z Gutšteina jedinému úředníku tolik odkázal. Panství přisouzeno přednímu věřiteli *Volfovi Maximilianovi* svob. pánu z *Lamingu* a *Albenreitu* a na sv. Kříži, JMC. skutečnému komorníku. Volf potvrdil r. 1677 dne 16. září svobody Kdynských, a mív dlouhé pře s Chody, poddanými svými, zemřel r. 1696 na zámku Trhanovském. Poněvadž pořizení o statku svém neučinil, dáno jest poručenství nad sirotkem Maří Annou matere její Kateřině Lamingárově z Lobkovic, která se v pozůstalost uvázala. Nemohouc s hospodářstvem nic svěsti, prodala r. 1697 dne 14. června spolu s komisaři k tomu nařízenými panství *Jiříkovi Jindřichovi* svob. pánu ze Stadionu, totiž: zámek Trhanov s dvorem, Postřekov dvůr a ves, městečko Kleneč, vsi Dražňov, Újezd, Chodov, Nemanice, Neubau, Mauthaus, Kubici, Starý a Nový Prenet, Maxenruh, Mysliv, Chalupy, Pláně, Fuchsberg, Horní a Dolní Fleky, Chudenín, Hadravu, Červené dřevo, Hyršov, Springenberg, Hledsebe, nové domy za Heršteinem, zámek Kout se dvorem poplužným a vsí, městečko Nový trh s domem panským, dvory Klíčov, Starý dvůr, Zahořany, Nový dvůr a Novotržský, městečko Novou. Kdyni s domem panským, vsi Stráž, Tlumačov, Mrdákov, Klíčov, Zahořany, Stanětice, Brnířov, Hluboký, Novou ves, Smržovice, Lhotu, Počínovice, Studánky, Brůdek a chalupy zámecké (Podzámčí). V držení rodu Stadionského zůstalo panství do dnešního dne.<sup>1)</sup>

## TVRZE NA KOUTSKU.

### KOUTO.

**P**od Ryžemberkem jest ves Kouto, kde byla tvrz postavena teprve v 16. století, když se pánům odnechtělo bydletí na vysokém Ryžemberce. Zakladatelem jejím byl Jiřík hrabě z Gutšteina a v posledním jeho pořizení činí se o ni první zmínka. Poněvadž dějiny Kouta v dějinách Ryžemberka obsaženy jsou, připomeneme toliko, že podlé odhadu r. 1676 tvrz Kouto prostranná měla „dva štoky, v nichž s potřebu světnic, suchých i podzemních sklepův, komor a jiných příležitostí“ bylo, však na dle, obzvláště ten po pravé straně štok, když se do tvrze ze vsi vcházelo, byl hrubě, jak na zdech, tak i střeších sešlý.<sup>2)</sup>

<sup>1)</sup> DZ. 117. L. 8. 404. O 29. <sup>2)</sup> DZ. 30. O 24—P 3.

### ZAHOŘANY.

**D**edaleko od Kout k severu jest ves Zahořany, jejíž první obyvatelé proto, že bydlili za horami, obdrželi jméno Zahořané. Poprvé se se jménem této vesnice v pamětech r. 1273 setkáváme; neb tehda Stanimír z Božice (?) daroval klášteru Kladrubskému vsi Zhoř a Zahořany, začož si vymínil, aby od kláštera měl pro sebe a manželku svou do jich obou života popluží k užívání.<sup>1)</sup> Ve 14. století byla ves ta rozdělena mezi několik zemanů, kteří tu žili na způsob pozdějších svobodníků. Byla tu troje popluží, jeden měl po třech, jeden po dvou

<sup>1)</sup> Reg. II. 330.



čtvrtek a dva po čtvrti<sup>1)</sup> Znenáhla se skupovaly části a povstal větší statek vladyčí, na němž tvrz postavena. První držitel takového většího statku byl *Jindřich Kytlice ze Zahořan*, jež se od r. 1430 často v pamětech soukromých vyskytuje. Roku 1438 byl vladařem kláštera Chotěšovského, od r. 1445 seděl již v Zaluží a naposled se vyskytuje r. 1458.<sup>2)</sup> Na počátku 16. století seděli tu *Václav* a *Jan* bratři *Zahořanští* s *Oratova*, kteří se od r. 1506 vyskytují. Z téhož rodu připomíná se r. 1524 *Jetřich*. Týž zemřel před r. 1544 odkávav všechno zboží své dceři *Markétě*, manželce *Zikmunda Měsíčka* s *Výškova*. Tato vložila si pak v obnovené dsky zemské: Zahořany tvrz, dvůr a ves, Sedlec ves s tvrzíštěm a dvorem pustým, v Řichovicích dva a půl dvoru kmechího, Škaňov ves pustou, Zhorskou dvůr pustý (kdež bývala *Zhoř* r. 1273) s 3 mlýny.<sup>3)</sup> Synové její *Jetřich Mikuláš*, *Divoš* a *Zachář* bratři *Měsíčkovi* s *Výškova* prodali dotčené zboží *Jiříkovi* a *Albrechtovi* bratřím s *Gulšteina* a vložili je ve dsky zemské r. 1570, když již byl *Albrecht* zemřel.<sup>4)</sup>

Zahořany drženy nyní k Ryžemberku, jak již svrchu vypravováno. Roku 1581 odděleny od něho a r. 1585 prodány *Janovi*

*nejstaršímu Vidršpergárovi* s *Vidršperka* a na Mutěnině, jež r. 1590 zemřel. Po něm držel týž statek syn jeho *Jan Šebestián*. S tím se r. 1615 soudil Kryštof Fykenbyrt, farář Novokdyňský a správce chrámův Páně sv. Mikuláše a sv. Petra ve Kdyni. Od starodávna a nad paměť lidskou dávány farářům zdejšími z Nové Kdyně a z Prapořiště a Starce 81 kbelců obilí suchého, jednoho dílu žita, druhého ječmene a třetího ovsu, všeho v rovnosti míry, ale za r. 1610—1614 nejen týž desátek, který na 405 kbelců vyrostl, nevydáván, nýbrž i po šetrné žádosti farářově lidem v tom zápoověd učiněna.<sup>1)</sup> Sice *Jan Šebestián* z rejster soudních také jako práč znám jest. Zemřel asi r. 1621 zůstaviv syna nezletilého *Jana Jindřicha*, pro něhož statek Zahořanský jen dvě léta držel;<sup>2)</sup> neb r. 1623 koupil jej *Filip Krac* a připojil jej zase k Ryžemberku. Tvrz zdejší byla r. 1676 prostranná, ve 4 úhly, větším dílem od kamene, vnitř však místem od lepenice vyzdvížená, avšak bez oken a kamen, při zemi byla větším dílem od klenuti a též na střechách sešlá.<sup>3)</sup> Rozpadla se brzo v niveč.

<sup>1)</sup> Reg. komorního soudu. Pán byl katolík a farář bezpochyby pod obojí.

<sup>2)</sup> DZm. 61. A 36.

<sup>3)</sup> DZ. 30 P 3—9.

<sup>1)</sup> Berna str. 20. O podobných svobodních srovnaj arch. č. IV. 242. Jiný asi byl *Přibík* ze Zahořan, jež před r. 1434 zemřel. (DD. 15. f. 427) <sup>2)</sup> Archiv bibl. Praž., archiv č. III. 561, IV. 47. <sup>3)</sup> Archiv Třeboň. <sup>4)</sup> DZ. 17. D 3.

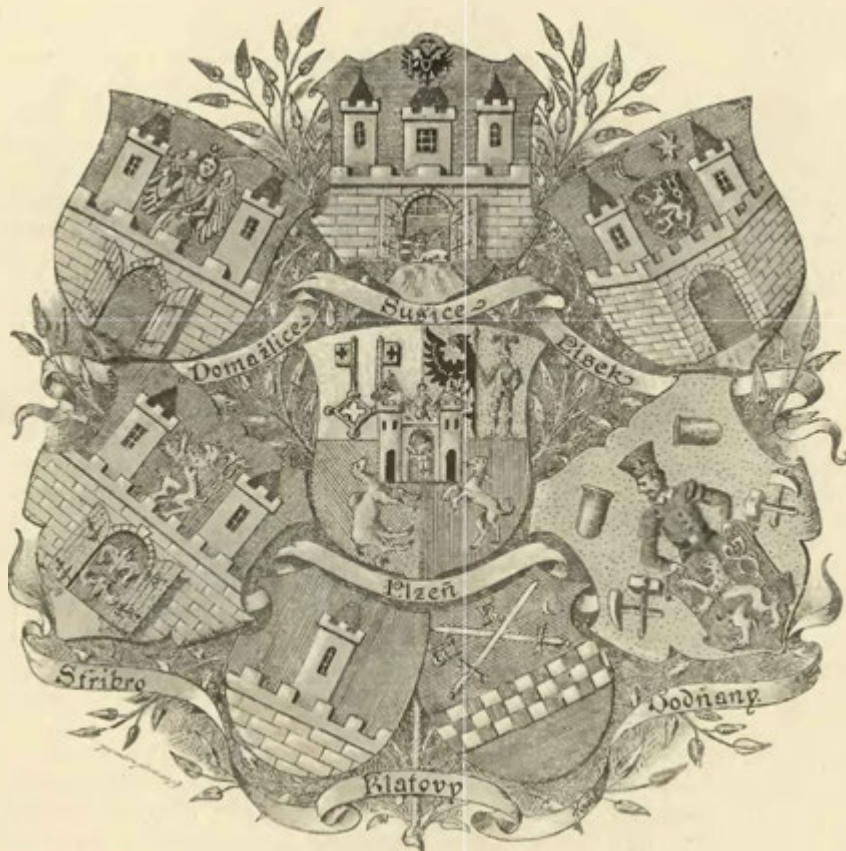

Erby měst v Plzensku a Prachensku.



## DOMAŽLICKÝ HRAD.



západních končinách Čech při hranicích Bavorských leží staré a starožitné město Domažlice, mocná bašta nejen jazyka českého, anobř celého Slovanstva k západu, jako nějaká pevnost nepřemožená. V tom stavu udržena jest železnou silou a tvrdou šíjí lidu okolního, na jehož jadrnost tak rádi patříme. Mnohé upomínky pěkné, zvláště na slavná vítězství dob minulých poutají se k jeho okolí. Prvotní město založeno bylo v podobě asi vejčité a objato bylo příkopy a hradbami, z nichž sem a tam kusy zbyly; také se jezdilo do města čtverými branami, z nichž jedna, řečená Dolejší, také dosud stojí. V rohu hradeb při bývalé Hořejší bráně stával hrad Domažlický (později řečený Chodovský), jehož vysoká štíhlá věž okolní domy převyšuje. Nad tuto věž vyniká výše okrouhlá věž, která stojí při kostele; tato jakož i mnohé starožitné portály v domech nemálo přispívá k starožitnému rázu města Domažlic a skalopevní domové zpodobňují nám i pevnou

mysl jejich obyvatelův. — Projdeme-li dlouhým náměstím, které zdobí posud z obou stran loubí, přijdeme až na roh Chodovské ulice a tu se nám objeví na konci téže ulice stavení zdobené dotčenou věží, bývalý to zámek Chodovský a úřad Chodův „psohlavcův“, kteří zkoušeli dlouhá protivenství a nejedny nátisky, nežli se tvrdá jejich povaha proměnila v nynější měkkou. Týž zámek stojí na kraji návrší, na němž město stojí, o něco níže než náměstí, ale nad údolím potoka dosti vysoko. Stavení jeho jest pětihranné, to jest čtverhran s jedním usečeným rohem a velmi malým dvorkem, chovajíc ve východní polovici své c. k. hejtmanství, okresní soud a berní úřad, v západní obecnou školu. Před tím byla západní polovice solnicí a ve východní byly kanceláře ode dávna. Ráz jeho svědčí o tom, že vyzdviženo jest v 17. věku s použitím některých hlavních zdí, ale proměňováno i v 18. věku, až dostalo nynější svou podobu s pravidelnými okny a zelenavou omítkou. Způsob jeho jest tedy nová, ale klenuté světnice v přízemí svědčí o větším stáří.

Věž v jihovýchodním rohu stavení stojící jest okrouhlá a vyniká nad jednopatrovým stavením zámku o dvě poschodí výše, má ještě starou omítku a dole všude jest bez oken. Starý vchod do ní, jenž se v znamenité výšce nachází, jest do končitého oblouku sklenut a zavírá se železnými dveřmi. Když se pak po čtyřech schodech do vnitřku vstoupí, spatřuje se starodávná podlaha s velikou čtyřhrannou děrou, kterou vězně do spodního vězení sázeli; ale poněvadž se místnosti bývalého vězení potřebují, jest k díře té ze spodu řebrík přikloněn. Vězení jest asi 3 m hluboké na starém klenutí a pod ním jest ještě jiné vězení, nyní komora, z níž jde malé okénko později prolomené na východní stranu. V prvním poschodí věže jest zeď ještě velmi hrubá. Nahoru točí se schody kolem zdí věže, příkré a úzké, poněvadž jest vnitřek pro hodiny zahrazen. Stoupající pozoruje na té cestě jen jediné okénko a že bylo několik podlah nad sebou. Konečně přijde k hodinám pod samými kranclími. Kdežto dosud bylo zdivo ze samého kamene, jest tuto zdivo prý z cihel, tedy v pozdější době vyzdvižené, jak i svědčí čtvero vejčitých oken v něm se nacházejících. Také je tu zdivo o polovici slabší, nežli bylo u vchodu. Nejvýše ve věži jsou kranclé ze štukoví postavené s ochozem, nad tím jest střecha spočívající na osmihranném stavení věže a sloupoví dřevěném, plechem pobitém, pak jsou dvoje lucerny nad sebou a konec věže jest malá cibulovitá báně s makovicí a koruhvičkou s českým lvem, na níž jest číslo 1728 na znamení, že svrchní úprava věže tohoto roku byla dokonána.



Domažlický hrad od západní strany.

Blízká krajina okolo Domažlic zalidněna byla od pradávnych dob; zde bydlívalo plémě, kterému se říkalo *Domaželici* (po Domaželovi), ale kraji jejich říkalo se ode dávna Tuhošť. Tak nazývá se mezi hranicemi biskupství pražského roku 973, tak (Taugst, Taust, Taus) Němci posud nazývají Domažlice, a v 16. věku říkalo se ještě jednomu lesu u Domažlic v Tuhoštích. Domažlice byly tehda hradem nikoliv v tom smyslu, jako byly hrady pozdější, nýbrž osadou ohrazenou a zpevněnou, a tím způsobem od vesnic se rozeznávající. Z důchodův jeho podělovali panovníci kláštery, což tuto pomineme mlčením.<sup>1)</sup> Za to však zmíniti se musíme o Domažlicích jako pevnosti pomezí. Přirozená povaha země české, její omezení horami, které pokrývaly husté lesy nebo hvozdy, byly jí výhodnou obranou, poněvadž jen na několika místech možno bylo branami v lese prosekanými dostat se do země. Brány tyto ovšem musely býti pro spojení obchodní, ale právě proto, aby se jimi nepřátelé do země nedostali, bylo potřeba tu ostrážiti. Stráž tu drželi u brány Domažlické a Všerubské Chodové, nemajíce tudíž žádné jiné povinnosti, nežli aby tu na stráži stáli, po lesích pocházeli, aby se zbytečným kácením netenčily a cizinci aby se v nich neusazovali. Jestliže pak bylo nebezpečí, že by nepřítel do země vnikl, tu Chodové brány a cesty zasekali nebo zaroubili, jak to učinili r. 1040 proti císaři Jindřichovi<sup>2)</sup> Velitelem jejich byl ten, který úřad královský v Domažlicích držel, tedy purkrabě. O tom, kdy úřad ten povstal, není nám nic známo, nevědoucím ani, zdali Domažlice přímo k Čechám patřily. Známo jest, že některé západní končiny Čech patřily do 13. století hrabatům z Bogen, a zajisté není také bez přičiny, že list Jindřicha vévody Bavorského, jímž nějaké milosti udělil klášteru Chotěšovskému, dán jest v Domažlicích (r. 1274, 16. března) a že list syna jeho Oty (r. 1291), jímž milosti ty byly potvrzeny, také dán je v Domažlicích.<sup>3)</sup> Vztahuje-li se toto na nějakou zástavu, zajisté se to vztahuje jen na důchody jisté a rychtu, neboť r. 1284 nejen že máme známost o úřadě purkrabském zdejší, jenž vztahuje se nad veškerou popravou kraje Domažlického dáván byl jen osobám řádu panského, ale r. 1298 činí se také zmínka o úřadu krajském, kterému poddáni byli všichni obyvatelé okolní.<sup>4)</sup> V témž století také asi se stalo, že při Domažlicích postaven jest hrad, v němž purkrabě bydlívali. Pro důležitost Domažlic byli tu v letech 1284—1285 purkrabě dva stavu panského, totiž *Půta z Potšteina* a *Soběhrd z Litic*, z nichž Půta i r. 1289 v témž úřadě zůstával.<sup>5)</sup> Roku 1291 následoval po něm *Zdviše z Stružnice*, pán jazyka českého milovný a z okolí nynější České Lípy pocházející, a v letech 1294—1295 následoval po něm strýc jeho *Hynek z Dubé*, rytíř udatný.<sup>6)</sup> Král Jan zastavil Domažlice (bezpochyby i s úřadem) *Vilémovi Zajici z Valdeka*. Sem svolán byl k velkonocím r. 1318 všeobecný sněm zemský, na němž se stalo smíření mezi králem Janem a šlechtou českomoravskou. Král Jan zdržoval se pak zase v Domažlicích i r. 1321 v červnu, když se ubíral z království svého, aby se v cizině bavil dobrodružstvím. Chodům Domažlickým, kteří dosud buď právomocnosti purkrabí nebo rychtě městské podléhali, učinil král Jan r. 1324 ulevení takové, aby drželi svůj soud, který se měl jednou za čtyři neděle v Domažlicích scházeti.<sup>7)</sup> Ještě i za těch dob osazován zdejší úřad purkrabský osobami stavu panského a vyskytuje se r. 1326 *Slavek z Oseka* jako zdejší purkrabě.<sup>8)</sup>

Nahoře se stala zmínka o jisté zástavě, učiněné vévodám Bavorským, jejížto rozsah není znám a která se zejména na úřad purkrabský nevztahovala. Za krále Jana zastaven týž úřad *Petrovi z Rožemberka*, hlavnímu věřiteli královi, a slíben pak zeti jeho *Jindřichu falckrabí na Rýně*. Když tedy roku 1328 falckrabě hrad Hyrštein od Oldřicha lantkrabě Leuchtenberského koupil a jej nedopltil, zavázal lantkrabě k tomu, aby do konce července zástavu od pana Petra vyvadil; za to měly mu býti Domažlice postoupeny tak, aby ročně z nich bral 200 kop za opatřování zboží a 200 kop aby si z důchodů srážel až do zaplacení dluhu, což se mohlo státi teprve za 7 let.<sup>9)</sup> Pro Domažlické zástavy ty způsobovaly dost těžkostí, pročež král Jan jim dal r. 1331, když se v Landshutě zdržoval, zápis, že žádný vladář je nemá většími platy obtěžovati, nežli byli povinni z města a rychty do komory královské dávat. Král Jan se také v Domažlicích t. r. v srpnu zdržoval, ale proto přece Jindřich zůstával jejich zástavním držitelem. Jakožto takový potvrdil r. 1332 dne 18. dubna Chodům zdejší práva Chodovského a v květnu t. r. se v Domažlicích zdržoval a tu Petrovi z Rožemberka 450 kop dluhu zapsal.<sup>10)</sup> K r. 1336 dovidáme se také, že měl Jindřich na Domažlicích svého purkrabě, bezpochyby proto, že již starodávny úřad purkrabský panský zahynul. Frenclín, purkrabě Přimdecký, se oň s knížetem domlouval proto, že týž purkrabě nějakého jeho mana zajal a v Domažlicích vsadil.<sup>11)</sup> A poněvadž Domažličtí pro skrovnost města svého nebyli s to veliké platy dávat, prosil král Jan (roku 1339 v květnu) jak Jindřicha zete svého, tak i dcery své Markéty a purkrabě Domažlického, aby jich neobtěžovali většími platy, než plativali za držení královského. Ještě téhož roku zemřel kníže Jindřich a král Jan ujav Domažlice zase ke svému držení, měšťany a Chody

<sup>1)</sup> Viz Pam. arch. II 168. <sup>2)</sup> O tom a pozdějším viz Pam. arch. VIII, 270 atd. Mittheil. d. Ver. f. G. d. D. XIII. 144.  
<sup>3)</sup> Reg. II. 356, 645. <sup>4)</sup> Reg. II. 765. Srovnej Reg. III. 692. <sup>5)</sup> Reg. II. 566, 587, 630. <sup>6)</sup> Reg. II. 665, 708, 719, 725. <sup>7)</sup> Reg. III. 404  
<sup>8)</sup> Reg. III. 457. <sup>9)</sup> Archiv říš. Mnichov. <sup>10)</sup> Reg. III. 698, 712, 737, 739. <sup>11)</sup> Jacobi cod. epist. p. 4



Hláška v Domažlicích na náměstí u kostela.

novými milostmi obdařoval.<sup>1)</sup> Syn jeho Karel se v Domažlicích v letech 1344, 1347 a 1349 zimního času zdržoval.<sup>2)</sup> Když pak pro volení jeho na krále Římského válka s císařem Ludvíkem Bavorským nastala, usadil tu s vojskem Jindřicha z Hradce, jenž do Bavor zajížděje veliké jim škody působil (r. 1347). Držitelem Domažlic byl tehda *Jan kníže Korutanský*, bratr Karlův, jenž r. 1349 obci pro jich chudobu daroval ves Petrovice a nad to výsadu dal, aby vyňati byli z popravky panské a svými konšely a rychtářem byli souzeni. Ačkoliv pak Karel ve svém Majestátu vůli svou ustanovil, aby se Domažlice nikomu nezastavovaly, přece r. 1349 dne 20. června „z jistých a znamenitých příčin“ *Jindřichovi z Hradce* a jeho bratřím hrad a město Domažlice s soudem krajským a jinými soudy a příslušenstvím v 4000 kopách zavadil.<sup>3)</sup> Obvyklý však zápis, že zastavený úřad se má po vyplacení vrátiti, vydal Jindřich teprve v březnu roku následujícího.

Divoký a nepodajný Jindřich způsobil brzo bouři. Počátek její stal se zavražděním nějakého pana Albrechta rodu neznámého a povstala brzo pětka v zemi. Když pak Jindřich i císaře k právu a kázi jej volajícího neposlouchal, zřídil tento pole a poslal naň vojsko, které hrad Domažlický oblehlo. Maje lítost s měšťany Domažlickými, kteří obléháním mohli utrpěti škodu nenahraditelnou, napomínal je (r. 1354, 19. ledna), aby nečekajíce útoku ze své vlastní vůle císaři se poddali, slibuje s tím, že již nikomu zastavení nebudou. Nevíme, zdali uposlechli, ale jisto jest, že královští Domažlice v moc svou uvedli a že pak Moravané r. 1355 také hrad Teleč ztekli. Teprve r. 1356 dne 19. srpna Jindřich přijat jest na milost na ten způsob, aby pokoj zachováváje zajaté vydal, všech spolků s vrahy Albrechtovými se odřekl a do dvou let mimo dvůr císařský a korunu Českou se zdržoval;<sup>4)</sup> do dobytého města dal Karel zase purkrabě stavu panského, totiž *Rousa z Litic*, jemuž nařídil, aby Chody při jich starobylych zvyklostech zachovával a nedopouštěl, aby se zemané mezi nimi zakupovávali. Po Rousovi následoval *Ješek Fura*, kastelán královský, jenž Domažlickým (r. 1363) výroční trh a trhy dobytčů vyprosil.<sup>5)</sup> Později jim dal také všelijaké jiné svobody na povznesení živnosti městských. Vedle toho zapisoval císař rozličným osobám platy na Domažlicích, ale k zástavě nepřišlo. Tak na př. když roku 1370 syna svého Václava s Johankou Bavorskou zasnuboval, obvěnil nevěstu 15000 kopami, kteréž na Přimdě, Domažlicích a Střibře zapsal. Měl tu tehda purkrabě Oldřicha z Bezděčína, r. 1371 také pána na Strhařích. Janovi lantkrabí Leuchtenberskému zapsal (r. 1371) 200 kop gr. platu na městě Domažlicích, a to do jeho života; ale když chtěl (r. 1378) Domažlice z toho vyvaditi, zapsal lantkrabí městečko Lišov s několika vesnicemi panství Hlubockého.<sup>6)</sup> Také za Václava IV., jenž obec zdejší některými milostmi obdaroval, zůstaly Domažlice po několik let v držení královském. Václav uznávaje důležitost Domažlic usadil tu dva purkrabě nebo hejtmány, Borníka ze Štítar (r. 1392—1396) a Maršíka z Hrádku (r. 1394), kterým také poddával město samo tak, aby ani podkomořího neposlouchalo.<sup>7)</sup> Za odměnu zapsal oběma rychtu v Domažlicích, ovšem tak, aby ustanovovali souseda za rychtáře a jen důchody rychty vybírali, proto i o tom král příslušnou výminku učinil, když r. 1395 dne 10. února svobody města potvrdil.<sup>8)</sup> Král Václav uznal za dobré dáti zase úřad Domažlický osobě stavu panského, když byl událostmi r. 1396 přinucen také ohled míti na panstvo. Přijal tedy Domažlice roku 1397 v květnu *Jan z Michalovic* a slíbil, nejen že ten úřad na požádání vrátí, nýbrž i že za něj nebude nižádných škod čítati.<sup>9)</sup> Odstoupil tedy Borník od purkrabství<sup>10)</sup>

<sup>1)</sup> Reg. IV. 272, 335, 468. <sup>2)</sup> Huber, Regesta. <sup>3)</sup> Dobner Mon. IV. 32, arch. Hradecký, rkps. svobod Domažlických. <sup>4)</sup> Arch. mus. rukps. Roudnický. <sup>5)</sup> Arch. Domažlic. a mus. <sup>6)</sup> Lib. conf. arch. říš. Mnichov, a Hlubocký. <sup>7)</sup> DD. 13, f. 88, Falacký Formelbücher lib. conf. <sup>8)</sup> Arch. Domažlický. <sup>9)</sup> Arch. c. k. dvorský. <sup>10)</sup> Roku 1399 slove Borník někdy purkrabě Domažlický (Manual v arch. kapitulum).

a Maršík snad zůstal jako podřízený Janův. Jisto aspoň jest, že Maršík, jenž se ještě r. 1401 purkrabí Domažlickým nazývá, králi Václavovi veliké služby prokazoval, poráží protivníky Václavovy, a že od něho r. 1401 za odměnu hrad Lopatu a plat na Sušici obdržel.<sup>1)</sup> Když se Zikmund, král Uherský, byl spojil se zpronevěřilými pány českými a krále Václava zajal a ve vládu nad Čechami se uvázal, zapsal r. 1403 dne 25. března Domažlice v 1000 kopách *Boršovi mladšímu z Oseka*, což, tuším, i potom od krále Václava uznáno. Týž totiž, vrátiv se ze zajetí, nakazoval Boršovi, Bohuši ze Stědré, purkrabí jeho a ostatním jeho zřízcencům, aby Chodům v jich svobodách nepřekáželi, jakož tak i poručeno (roku 1404, 11. května) všem obyvatelům království Českého.<sup>2)</sup> Asi r. 1406 byla zase zástava tato vyvazena, což se znáti dává tím, že byl Boreš od té doby zástavním držitelem Přimdy. Král pak si zase svoje purkrabě sázel. Roku 1416 nařizoval Janovi Lukavcovi z Lukavice, purkrabí zdejšímu, aby Chody při jich svobodách a zvyklostech zachovával. Také učinil tu změnu, aby měli Chodové místo purkrabě, kterýž na soudu jich



Zbytky hradeb a příkopu na severní straně Domažlic.

předsedal, svého soudce. Prvním soudcem Chodovským stal se Oldřich z Mířkova, jenž brzy potom sudství toto prodal Jaroslavovi z Blahotic, a tomu je král Zikmund r. 1421 potvrdil.

Král Zikmund zapsal napřed Domažlice *Bedřichovi a Hanušovi* bratřím z *Kolovrat* v 1500 kopách, ale přenesl zástavu tu na hrad Dobříš a zapsal r. 1422 dne 23. září město Domažlice s úřadem a všemi důchody *Zdeňkovi z Drštky* ve 2000 kopách tak, aby byly k jeho potřebám válečným otevřeny.<sup>3)</sup> Ale to vše byly jen jalové zápisy, poněvadž se Domažličtí hned v prvních dobách bouří husitských zdvihli, vlády v městě se zmocnili a pak k bratrstvu Tábořskému přidali. Byl to husitský ostrov mezi državami katolickými, a proto ustavičné pětky. Domažlice hájil statečně hejtman jich Jan Řitka z Bezdědic, jenž byl té doby první osobou husitskou v Plzensku, jemu pak od roku 1427 také pomáhali hejtmané na zámcích a městech, jež před tím byli Táboři opanovali. V příměří vstoupily oboje strany r. 1428 a r. 1431 zase bylo obnoveno.<sup>4)</sup> Od těch dob byl v krajině zdejší mír a válka se zanesla do Bavor, když ji r. 1434 Zdeněk Drštka zdvihl a Chodové mu v tom pomáhali. Když pak následovalo uznání Zikmunda císaře za krále, vešel teprve Drštka ve skutečné užívání zápisu svého, ale události pozdější ukazují, že právo své převedl na pana *Hanuše z Kolovrat*. Za něho trvaly pomezí pětky s Bavorsy napořád. Hanušovi pomáhal

<sup>1)</sup> Kopiář Přemyslovský. <sup>2)</sup> Arch. č. II. 473, arch. mus. Bohuše byl i r. 1404 zdejším purkrabí (Arch. č. V. 237). <sup>3)</sup> Arch. č. II. 449, archiv Domažlický. <sup>4)</sup> Archiv č. III. 267. IV. 238.

proti nim služebník jeho Arnošt Heršteinský a Domažlickým se ovšem při tom škody přihodily. Roku 1438 dne 4. června učinila rada Domažlická a purkrabí zdejší Zdeněk z Touchovic mír s Bavorskými knížaty, jež však brzo byl zrušen. V nové té válce, za níž velel Domažlickým purkrabě Jan Švestrzun z Hradiště, zase rokováno o mír, kterýžto ke sklonku roku 1440 k místu byl přiveden. Ale žaloby na násilnictví Bavorův i v následujících letech neumkly. Švestrzun zůstával zde purkrabí i roku 1450, ale mezi tím připomíná se také purkrabě Zbraslav, jež snad byl místopurkrabí a věci Domažlické za nepřítomnosti Švestrzunovy řídil.<sup>1)</sup> Zástava byla mezi tím (před r. 1450) přešla na *Jindřicha z Kolovrat*. Když r. 1451 mezi Albrechtem a některými pány Českými nové pŕtky povstaly, vtrhli Bavoři do Čech a pálice pod Ryžemberkem, z neznalosti také Jindřichovi mnohé škody činili. Zase o mír potom jednáno a Jindřichovi stala se potud náhrada, že (v listopadu) přijat za služebníka knížecího, aby pomáhal proti Janovským, a dostával 600 fl. ročního platu.<sup>2)</sup> Teprve r. 1452 na podzim učiněn mír v Landshutě, při čemž za škody dosti učiněno také Švestrzunovi, Hynkovi, rychtáři Domažlickému, Jifíkovi, rychtáři Chodovskému, a jiným služebníkům Jindřichovým.<sup>3)</sup>

Když se stal mladý Ladislav králem Českým, sebrali Domažličtí mezi sebou peníze a vyplatili se. Král potom potvrdil Buška z Vlkanova jako rychtáře Chodovského (roku 1454, 28. června), stvrdil svobody Domažlických (25. listopadu) a dal jim (roku 1455, 28. června) zápis, že nebudou vyplaceni od žádného pána, nýbrž jen od krále samého (t. j. že výplatu na nich král pánu neudělí). Když pak Domažličtí r. 1456 od Buška rychtářství Chodovské koupili, byli krátký čas pány nad úřadem Domažlickým, ale podrželi při tom Švestrzuna jako purkrabě.<sup>4)</sup> Král Jiří brzo po svém nastoupení potvrdil svobody Chodův (roku 1458, 31. prosince) a maje pře s Ludvíkem knížetem Bavorským, ustanovil k uklizení jich rok do Domažlic (r. 1459 v září). Uznáváje pak za hodné, aby hradové pomezní řízení byli lidmi a válečníky zkušenými, odevzdal roku 1459 dne 4. listopadu město Domažlice i úřad veškeren Domažlický *Rackovi z Janovic* a z *Ryžemberka*, jež se zase zavázal, že s tím zámekem proti králi nebude, ale má jej otevřený míti k jeho potřebě proti nepřátelům, aby tu lidé položení byli na králův náklad.<sup>5)</sup> Když Racek r. 1461 zemřel, ujal se sirotků *Jan Calta z Kamenné hory* jako poručník a spravoval úřad Domažlický.<sup>6)</sup> Ale král Jiří vyplatil ten úřad zase od sirotkův a několik let jej spravoval skrze *Ješka z Boskovic*. Roku 1469 dne 28. října zastavil týž král úřad Domažlický v 3000 fl. uh. *Protivovi* a *Lvovi* bratřím z *Rožmitála* do tří let a připsal jim 1000 fl.<sup>7)</sup> Za purkrabě ustanoven po této změně Henzl z Omrtálu. Domažlickým, kteří si byli za let minulých jisté samostatnosti navykli, nebyla změna tato asi po chuti. Žaloval na ně Lev, že některé vězné zjimané a jisté věci (klášterství) k ruce své bez vůle jeho obracují, což se dříve nedálo. I napomínal král radu zdejší, aby pánům, kteří se v holý zámek uvázali a na panství zhubeném málo užitků mají, nepřekáželi. Také jim zakazoval škodné jízdy do Bavor, jimž byli za minulých let přivykli.<sup>8)</sup> Roku 1471 byl purkrabí na Domažlicích Racek ze Švamberka. On i obec Domažlická bojovali tehda v Plzensku za krále Jiří proti jednotě panské, která tu měla silnou oporu v Týně Horšovském a Ronšperce u Plzni.<sup>9)</sup> Král Vladislav vděčně uznáváje, kterak Domažličtí králi Jiřimu proti zprotilivým poddaným a nepřátelům, hrdel a statků nelitujíce, pomáhali a ještě témuž králi znamenitou summu peněz dali, učinil jim roku 1472 slib, že má město Domažlice při komoře královské býti zůstaveno a oni že nemají býti povinni nikomu kromě krále slibovati.<sup>10)</sup> Prozatím toto zůstalo jen slibem, pokud nebylo peněz pohotově, aby mohly Domažlice býti vyplaceny. Domažličtí peněz neměli a proto zůstali v zástavě. Protiva totiž převedl r. 1473 dne 20. května všechno právo své na bratra svého Lva a tento postoupil t. r. dne 3. července úřadu Domažlického *Zdeňkovi ze Šternberka*, nejv. hejtmanu krále Uherského a synům jeho. S tím asi souvisela také změna v purkrabství, neboť od r. 1473 vyskytuje se jako purkrabě Jindřich z Krásného dvora.<sup>11)</sup> Panství Zdeňkovo († r. 1476) bylo asi Domažlickým proti mysli, nejen že byl pod jednou, nýbrž že i byl předním původcem všech bouří tehdejších. Jako otec byli i synové jeho *Jaroslav* a *Zdeslav* horlivými stoupenci strany pod jednou a asi také neradi v držení husitského města. Když Domažličtí na jaře r. 1478 spolumosedy své katolické utiskovali a je z města vyháněli, dtěklivě jim to Zdeslav rozmlouval a mocí jim hrozil.<sup>12)</sup> Když pak se oba bratři Domažlických navolili, postoupili r. 1478 dne 11. října práv svých k zámku Domažlickému *Kateřině z Pecky*, vdově po *Protivovi* z *Rožmitála*, nebo jinak řečeno, dřevním držitelům panství vrátili.<sup>13)</sup> Král Vladislav téhož postoupení hned potom potvrdil a přijav na se dluh 500 fl. uh., Lvovi povinný, připsal jej na úřad Domažlickém.

Nábožná Kateřina z Pecky vyžádavši si od krále Vladislava list (r. 1480), aby o zboží svém řídití mohla, odkázala r. 1482 dne 6. února zápisy své na úřad Domažlický dceři své *Markěti z Rožmitála*,

<sup>1)</sup> Archiv říš. Mnichov. <sup>2)</sup> Palacký urk. Beitr. 24, 25. <sup>3)</sup> Archiv říš. Mnichov. <sup>4)</sup> Archiv mus. a Domažlický. <sup>5)</sup> Archiv c. k. dvorský. <sup>6)</sup> Břežan ve vývodu Janovských, arch. č. IV. 232. <sup>7)</sup> Viz k následujícímu: K. Köppl, Tausch Pfandschaften (Mittheil. des Ver. f. G. d. D. 28). <sup>8)</sup> Archiv č. I. 325, V. 304—305. <sup>9)</sup> Archiv č. IV. 242. Do Bavor se tehda také škody dály. <sup>10)</sup> Archiv Domažlický. <sup>11)</sup> Arch. říš. Mnichov. Byl tu i purkrabí r. 1475 (Arch. č. I. 326) a 1476 (Arch. říš. Mnichov.) <sup>12)</sup> Arch. č. IV. 234. <sup>13)</sup> Arch. Třeboň.

ale jen potud, pokud by stála v stavu manželském. Při tom nejen na kostel Týnský, jeptišky a poustevníka u Rožmitála, nýbrž i na všechny panny své a Petra trpaslíka pamatovala.<sup>1)</sup> Zemřela hned po dání kšaftu a dcera Markéta vdala se za mladého pána *Jindřicha ze Svamberka*. Poněvadž takto výminka v pořízení Kateřinině byla vyplněna, žádal Bohuslav, otec ženichův, poručníkův od Kateřiny zřízených, aby všeho statku mladé paní postoupeno bylo. Přišlo z toho až ke při, která roku 1482 dne 17. srpna na soudu komorním rozeznána tak, aby poručníci postoupili statku Bohuslavovi a ten aby se zaručil listem, že pořízení Kateřinině vyplní.<sup>2)</sup> Bohuslav a syn jeho Hynek provedli potom také pře u soudu zemského, poněvadž se i sirotci Lvovi na dědictví z úřadu Domažlického potahovali; ovšem vyhráli proto, poněvadž Kateřina odkázaný statek koupila.<sup>3)</sup> Král Vladislav pak oběma potvrdil držení Domažlic a tu milost učinil (r. 1495), aby do jich života splacování nebyli. Markéta zemřela roku 1496 v prosinci, převedši před smrtí svou všechna práva na manžela svého Jindřicha.<sup>4)</sup>

Pan Jindřich měl na Domažlicích purkrabě Pavla Fremdára z Pruku (r. 1505), který opatrně panství řídil, když Jindřich z Gutšteina znesnadiv se s pánem škody jemu činiti usiloval. Dobře dávali pozor na přichozi, poněvadž Gutstein a jeden člověk z Brodu (r. 1506) zločince najímali, aby Domažlice vypálili. Které jali a usvědčili v tom, ty na hranici upalovali.<sup>5)</sup> Jindřich chtěl si zceliti panství Zvíkovské, na němž díl jen měl, postoupil r. 1506 úřadu Domažlického a některých svých vesnic na Plzensku strýcům svým *Bohuslavovi a Janovi ze Svamberka*.<sup>6)</sup> Tito však učinili zase nějakou smlouvu neznámou s bratrem svým *Kryštofem*, na něžž úřad Domažlický převedli. K těmto změnám ovšem bylo třeba potvrzení králova, o něž se tedy Kryštof ucházel a toho došel, že král Vladislav naň r. 1509 práva Markétina převedl.<sup>7)</sup> Také dal zápis Kryštofovi a bratřím jeho, že ze zboží jich zápisných do jich životů nemají býti splacování, leč jen k rukám králů nebo těch osob duchovních.<sup>8)</sup> Jako purkrabě byl tu dlouhá léta (r. 1515—1526) Mikuláš Vojslav z Branišova, který pánu svému Kryštofovi věrně sloužil. Roku 1517 v listopadu vpadli Němci z Mnichova za lesem a okolím do Čech do dvou vsí, něco tam vybrali a spálili a dobytek zajali. Táhlí potom zase přes les a hnali skrze Chodov, ale Chodové jim tu chleba a piva ani zdarma ani za peníze dáti nechtěli, nýbrž hned to dali do Domažlic znáti. Sebrali se tedy i Domažličtí, tak že jich s Chody bylo asi 350 a hnali Němce, ale znamenavše, že by jich zhoniti nemohli, zase se vrátili. Pak ale Němci, jimž dobytek byl od Bavorů pobrán, přitáhše na honění po škodě do Chodova, vybrali tu 7 dvorů, vzavše sýr, máslo, chléb, šaty a zajali 40 kusů dobytka hovězího a něco koní.<sup>9)</sup> Roku 1526 koupil si Mikuláš dvůr na předměstí a sľbil, že bude z něho poplatky městské a jiné povinnosti spravovati.<sup>10)</sup>

Kryštof převedl úřad Domažlický na bratra svého *Jana*, který jej až do své smrti († r. 1528) držel. Zástava Domažlic již trvala drahně let a nebylo naděje, že by brzo byla ukončena. Tedy Domažličtí sami o to se starajíc vyprosili r. 1523 na králi Ludvíkovi, že jim dal právo vyplatiti hrad i s úřadem, Chody, hony, lesy atd. a kdyby jej vyplatili, že nemají od žádného jiného splacování býti, leč jen od králů Českých, kdyby jej chtěli vyplatiti ke svému vlastnímu držení.<sup>11)</sup> Jak se zdá, neměli Domažličtí peněz a za to nutili se k Chodům viníce je (r. 1530), že nenáležitě se dávají ve sladův dělání a prodávání, chtějí i piva vařiti na škodu jich, Domažlických, to jakožto lidé řádu sedlského činiti nemajíce.<sup>12)</sup> Někjaký čas potom brala se obec města Plzně o výplatu úřadu Domažlického a dokládajíc se jednoho ustanovení v pořízení n. Markéty z Rožmitála pohnala Benignu ze Štarhemberka, vdovu po Janovi a poručnici dětí jeho, o to do soudu zemského.<sup>13)</sup> Pňhon tento potom zdvižen. Jiný zápis na výplatu měli Petr, Adam a Kryštof, strýci a bratři z Roupova po dědu svém Janovi, jenž jej byl dostal od krále Vladislava, a hotovíce se držitele hradu a Chodův obeslati, sľbili Janovi mladšímu z Lobkovic ihned, jak se té výplaty dosoudí, toho hradu odevzdati. Tedy stvrzeno to králem Ferdinandem (r. 1549, 29. srpna) a právo výplaty na Jana do jeho živnosti přenešeno.<sup>14)</sup> Ale jak se zdá, nedosáhl Jan ničeho a obdržel toliko bývalé klášterství se 4 vesnicemi.

Domažlický úřad spravoval tehda *Petr ze Svamberka*, syn Janův, jenž byl králi r. 1547 věrným zůstal. Za to se byl jak Domažličtí tak i Chodové proti králi zdvihli a tím se také postavili proti Petrovi, jenž byl na straně králově. Uložena jim proto pokuta 1000 tolarův, čímž byli v takové tísní postaveni, že se utíkali k Petrovi prosíce ho za přímiluvu. Ačkoliv pak Petr, jemuž na tom záleželo, aby poddaní jeho ochuzeni nebyli, je jakožto lidi chudé vylouval,<sup>15)</sup> přece jim ten trest uložen, ale také starodávné jich svobody potvrzeny. Jedenácte let pak byl v úřadě Domažlickém pokoj, až vznikly skrze lakotu Petrovu veliké bouře. Starší panstvo přálo poddaným; nejen jim dávalo psané výsady, ale i dopouštělo,

<sup>1)</sup> Archiv Třeboň. <sup>2)</sup> Archiv č. VIII. 406. <sup>3)</sup> Rel. tab. I. 187, 190. <sup>4)</sup> Rkps. Vídeňský. <sup>5)</sup> Archiv Třeboň. <sup>6)</sup> DZ. 61. C 15. <sup>7)</sup> Rkps. Vídeňský. List Vladislavův r. 1513 daný vztahuje se sice na Jindřicha, ale jest obouvením staršího práva. <sup>8)</sup> Reg. kom. soudu. <sup>9)</sup> Arch. Třeboň. Arch. č. IV. 244. <sup>10)</sup> Arch. Domažlický. <sup>11)</sup> Rkps. privilej Domažlických. Viz i pojednání Bohumila Stréra ve sborníku vědeckých prací bývalých žákův Dra. V. V. Tomka. <sup>12)</sup> Reg. kom. soudu. <sup>13)</sup> Rel. tab. I. 349. <sup>14)</sup> Archiv Třeboň. <sup>15)</sup> Archiv gub.



aby si přilepšovali, poněvadž se vědělo, že hlavní důchody páně jsou platy lidské. Zvláště na komorních a duchovních panstvích se poddaným přálo, neboť jejich představení purkrabě a opatové pocházeli na mnoze z vesnic, vyrostli mezi lidem venkovským, znali jeho tužby a naučili se od mládí s ním trpěti. Tak bylo i u Chodův. Měli sice své psané výsady, ale mnohem více práv měli ze starých zvyklostí. Dříve vždy takové zvyklosti pokládány za věc oprávněnou, ale v 16. století panstvo a panské soudy chtěli připouštět jen to, co bylo psáno.

Petr uvaloval na Chody větší platy peněžité, žádal na nich ospy, kury, sýry, vejce, platy za dříví atd. a potahoval je k robotám. Chodové by to byli dobře snášeli, kdyby jim nebyl překážel v jiných věcech. Zapovídal jim zajíce chytati, dobytek a obilí svobodně prodávati, obmezoval je v děláni rybníků, propouštění a přijímání mezi sebe. Chodové tedy se utkali s žalobami ke králi, svému dědičnému pánu (r. 1558). Arcikníže Ferdinand, jako místodržitel, chtěl jejich věc vyslyšeti a jim po právu učiniti, pročež jim rozkázal, aby do vyřízení té pře pána svého poslouchali, zajíce nechytali, od vrchnosti pivo brali a ji pšenici prodávali, a sročil je s pánem ke dni 6. září (v úterý po sv. Jiljí). Ale nedočkaví Chodové mníce, že již mají vyhráno, jsouce nepokojnými lidmi popichováni a nemohouce u Petra prosbami dosáti, aby je zachoval při jich zvyklostech, dali se ve spolky proti pánu, chťice veřejně do pole táhnouti, grunty v pastvách zapovíдали, dobytky panské odtud sháněti i psa pastýři zastřelili a nějakého Brychtu, kterýž se s nimi v tom jich předsevzetí srovnati nechtěl, do vězení dali a šacovali. Když však stáli před arciknížetem, tu je zlost byla přešla a dávali od sebe mluvit, že se v žádnou při s pánem svým dáti nemíní, než že prosí, aby byli při svých svobodách zachováni, že čímkoli povinni jsou, to rádi poslušně činiti, a vyhledá-li se co toho mimo jich vědomí více, nahraditi chtějí. Petr ovšem stál na tom, že jim sluší jen to, nač měli obdarování, a k tomu přidala se i rada arciknížecí. Zůstaveni tedy při svých právech, ale odeprény jim zvyklosti a proto, že se zúmyslně na zošklivení pána svého s žalobou utekli, vzati v kázeň. Jen co se rybníků dotýče, ponechány jim ty, kteréž dříve byli udělali.<sup>1)</sup>

Při každém téměř ztracení pře budí se v straně podlehlé hořkost, která se zajisté ještě rozmnoží, jestliže strana vítězná svého práva bezohledně se domáhá. Byli sice Chodové povolní plniti rozkaz rady arciknížecí, nikdo nebil pernaté zvíře ani zajícův, ale týráni skrze úředníky Petrovy k novým vzpourám je dohánělo. Úředník Ondřej s písařem, přišedše mezi ně, hovada jim brali a těm, kteří nevydali, pokuty ukládali, kdo ze vzdálených odjinud piva bral, po groši ze sudu dávatí musel, konečně jim Petr vdovy, sirotky a čeládku zjednanou popisoval a bral, a co jich nepotřeboval, jinam rozdával, což nikdy nebyvalo. Úředníci pak toho, který se maličkosti dopustil, přísne trestali. Bujná krev v Chodech vzkypěla, když je Václav Falta a Václav Halma podněcovali. Nejen že několik set osob mimo záповěd Petrovu nočně i ve dne rákuše (sněmy) drželi, nýbrž i vojenským způsobem táhli, starším svým, kteří k takovému předsevzetí povoliti nechtěli, pohružky činili, tak že tito ke svým živnostem pro takové pohružky se navrátiti nesměli. I Petrovi činěny pohružky a právě proto na žádného z nich pro jeho provinění nastupovati nesměl, poněvadž předešle, když kterého z nich trestati chtěl, s ručnicemi se postavovali. Obě strany tedy své stížnosti zase u arciknížete přednášely. Když byli r. 1559 dne 15. dubna sročeni, napřed Chodové žalovali na Petra a potom zase od Petra odpovídáno, že jim ve svobodách neubližoval, nýbrž byl by toho vděčen, aby oni se tak podle svobod svých chovali, ale že všecko na jiný způsob vykládají; za roboty že jim vždy platil, tenata že dal vzíti jen k jejich prospěchu (aby zvíř chytajíce do trestu neupadli), poplatek z piva cizího že bral jen pro pohodlí dalších vesnic, aby je z Ronšperka nemuseli voziti, a jestliže je úředníci utiskovali, že to měli na něho vzněsti.<sup>2)</sup> Rada arciknížecí při tu lehce nevážila a uznávajíc za těžko mezi stranami, poněvadž obě vinily, hned spravedlivě vypověděti, odložila obě pře ke dni 5. května (a později zase do 13. září) a poručila Chodům, aby se do toho času poslušně k Petrovi zachovali. Když Chodům nález tento v známost byl uveden, vděčně jej přijali, ale zle bylo, že Ondřej Kvasnička, úředník Petrův, znova je týral, aniž pak pomohlo co, že dvě osoby jich do Prahy poslány byly, aby na Kvasničku žalovaly. Sebrali se tedy nedbajíce napominání svých konšelů na Kvasničku, táhli do Domažlic a žádali na úředníku, aby je do zámku pustil, hrozíce, jestli tam puštění nebudou, že se dobytí tam chtějí. Když císař Ferdinand skrze Domažlice jel, 400 se jich srotilo a podali mu suplikaci. Pro toto pozdvižení věc jejich špatně dopadla. Vyslaní jich do Prahy Halma, Pelta, Votava a Kuneš vzati v kázeň a ostatní obesláni, aby se po sv. Havle postavili.<sup>3)</sup>

Chodové seznávali z toho, že by jim bylo nejlépe, kdyby zase byli pod správou královskou, a vyhledávali toho, aby Švamberkové byli splaceni. Ale královská komora byla pro ustavičné války v takových závadách, že spíše ještě zastavovala, než vyplacovala. Chodové tedy těžce mezi sebou ty

<sup>1)</sup> Reg. 14. J. k. s. f. 124—126. Mittheil. XIII. 160. <sup>2)</sup> Tamže 139 a Pam. arch. VIII. 274. <sup>3)</sup> Reg. 14. J. k. s. f. 39—40.



Gotický kostel na hřbitově v Domažlicích.

peníze sbírali, ale s výplatou to šlo jen pomalu. Poněvadž chtěla komora napřed svobody jejich, kteréž se na radnici v Domažlicích uschovávaly, seznati, rozkázal král Ferdinand (r. 1562) obci Domažlické, aby je hned do komory poslali.<sup>1)</sup> Ke konci r. 1563 dáno pak Petrovi věděti, že chce komora úřad Domažlický vyplatiti, a potom mu také rozkázáno (r. 1564, 6. ledna), aby Chodům ve schůzkách jich k sebrání peněz a volbě poslaných nepřekážel. Petra ujímal se proti tomu sněm t. r. v únoru shromážděný, ale ačkoliv tomu u dvora sluchu nedáno, přece se s výplatou jen pomalu postupovalo, poněvadž Chodové, kteří se nabídli 11.000 tolarů mezi sebou sebrati, asi jen polovici těchto peněz pohotově měli. Mezi tím protahováním obesláni jsou Chodové od Petra na zámek Domažlický, aby se s nimi nějaká smlouva učinila; přišli sice, ale se zbraněmi, poněvadž se báli, že se bude na nich slib člověčenství žádati. Opět přišlo ke sročení obou stran před komorním soudem (23. října), při němž Chodové zase propadli. Ale již 31. října r. 1564 dán prokuratorovi rozkaz, aby Petra z výplaty obeslal, ale Petr skrze své řečníky dovedl toho tak protahovati, že mezi tím několik let přešlo. Věc se obracela k horšímu, když Petr nabízel králi peníze, jestli by se jemu, bratru a strýci jeho úřad Domažlický do jich životův a 20 let déle zapsal, ale rozbílo se to o to, že pán málo nabízel. Ale poněvadž mezi tím kolikeré žaloby Chodů přicházely, jak je Petrovi úředníci utiskují, a poněvadž nejen sumu zástavní sebrali, nýbrž i 4000 tolarův připlatiti připovídali, dán konečně královský rozkaz (r. 1570, 20. března), aby byl Petr z výplaty obeslán.

Roku 1570 dne 7. září rozhodl soud komorní, že Petr vezma 4500 fl. uh. má Domažlice králi postoupiti. Toto postoupení protáhlo se pak do jara r. 1572, poněvadž Chodové tak hned peníze sehnati nemohli. Jak prozatím zavedena byla správa úřadu Domažlického, není nám známo. Chodové majíce nyní svobodu tím pilněji se povinnosti své a chodění po hranicích oddávali, a to proto, poněvadž Bavoři pořáde les vysekávali a vypalovali a na něm příbytky a rybníky zakládali. Když r. 1572 dne 4. července majíce jen kyje a motyky hranice obcházel, přepadení jsou od Bavorů, kteří měli dlouhé ručnice, tak že jich několik zbito a několik do vězení do Brodu odvedeno. Ukázalo se tedy, jak jest dobré, po hranicích s dlouhými ručnicemi choditi. Proto také, když sněm roku 1575 takové ručnice nositi a jámy kopati zakázal, dokazovali Chodové, jak jich je potřebí na bavorské zloděje a pytláky, též proti vlkům, kteří po 10—18 z lesů do polí, ano až i ke stavením vybihají, a též že nevyhnutelně třeba jest jam, poněvadž z Bavor medvědí a kanci přebíhají.<sup>2)</sup> Roku 1579 dne 22. prosince postaráno také o správu nad Chody. *Obec města Domažlic* totiž ustanovena jest za úředníky a správce nad Chody a platy z nich vycházejícími, a aby z častých jízd a činění počtu sjíti mohlo, půjčili Domažličtí 20.000 fl. uh., za něž jim platy z Chodův a úřadu Domažlického zastaveny. Uloženo jim, aby úřad konšelský Chodovský každého roku obnovovali, a poněvadž mnozí ze stavův i poddaných jich i Chodové v lesích nemírně dříví sekali, aby mýtiti nedopouštěli bez opovědi a bez dáni pafezného. Zůstaveno jim, aby grunty a lesy k zámku Domažlickému náležité

<sup>1)</sup> Archiv Domažlický. <sup>2)</sup> Mittheil. XIII. 162—174.

v místech příhodných buď rybníky, dvory, ovčiny nebo jinak zlepšiti mohli a zvláště ves pustou Zdanovo, ke klásteru Pivoňskému náležitou, sobě k užítku uvedli. Poněvadž Chodové piva bílá i ječná jak k šenku tak i k „vlastnímu truňku“ jen odtud, kdež jim nakázáno bylo, bráti směli, uloženo jim, aby brali piva z Domažlic.<sup>1)</sup> Roku 1581 připůjčili Domažličtí 1000 kop míš., kteréž jim k sumě zástavní přidány. Poněvadž zástava ta učiněna byla jen do dobré vůle královy, žádali Domažličtí, aby jim císař úřad Domažlický na časy další, prodouzenější popřál, aby nepřišli o náklady na zlepšení zboží toho učiněné. Připůjčili 19.000 kop, jež jim až do povolení stavů (r. 1584, 7. května) ujištěny, a r. 1585, 4. února dán jim majestát, jímž se spravování Chodů do 60 let prodloužilo. Suma zápisná činila již 37.142 kop 51 gr. č.<sup>2)</sup>

Dokavad byli Chodové v zástavě pánů ze Švamberka, žili s Domažlickými v nejlepším přátelství, k nim se ve svých potřebách utíkali, u nich na radnici svobody své uloženy měli, ano zdá se, že je tito sami proti pánům popouzeli. Když však Domažličtí se stali jejich pány, hleděli si tak jako předešlí páni svého prospěchu a brzo mezi stranami povstaly nechuti. Již r. 1593 žalovali Chodové na Domažlické, že se jim vkládají v lesy a louky při Lhotě a Počinovicích, potahují je k forám vození dříví, ježto Petr ze Švamberka za fůru po 3 gr. míš. dával, roboty na ně ukládajíce a překážky na chmelnicích, v myslivosti a lovení v potocích činíce. Také žádali, poněvadž hrad Domažlický r. 1592 shořel, aby jim k stavení dán byl tak, aby soudy své tu držeti, a kdyby nenadálý vpád na ně od nepřátel se stal, manželky a dítky odeslati a statečněji meze obhajovati mohli. Domažličtí odpovídali k tomu prosíce, aby císař Chodům hradu nedával, nýbrž raději jim k stavení domu k obci užitečného, že by tu Chodům dva pokoje pro soudy jich připraveni chtěli. Císař sročil je dne 14. května před soudem apelačním a tu dán Domažlickým za právo, poněvadž jim byli Chodové i s robotami a platy zastaveni a oni osvobození od for a lovtů nedokázali. Poručeno Chodům, aby byli lesův i potokův lovením prázdní a roboty vozné vykonávali; lesy a louky sporné rozděleny tak, aby dvě třetiny při Domažlických a třetina při Chodech zůstávala. Soud pak dodal, že to, že stížnost svou bez vědomí rychtáře a písaře svého na císaře vznesli, jim neschvaluje a napomenul je, aby budoucně se toho nedopouštěli a ke svým správcům náležitě se chovali. Podlé toho pak vyměřila rada Domažlická (dne 4. srpna) Lhotským a Počinovským, co mají dříví voziti, a aby do lesů nevskakovali proti vůli císařově a škod nečinili, určeno dne 27. září, že každému, kdo by dříví potřeboval, má cedulka vydávána býti, tolikéž tyčí na chmelnice aby žádný mimo počet vyměřený a na cedulce poznamenaný nevysekával a neprodával, zejména pak Lhotští a Počinovští aby do Klatov tyčí neprodávali. Pokoj tím nezjednan a obojí strana opět stížnosti své v Praze přednášela. Chodové se zase v hromadách scházeli a schůzky tajné měli, a Domažličtí je tiskli, jak mohli. Tedy dáno nové vyměření císařské (roku 1595 dne 14. října) Domažlickým, aby se mírněji a dobrotivěji k Chodům v žádostech jich slušných chovali, Chodům pak oznáměno téhož dne, že se jim srocování sice promíjí, ale budoucně aby se ho pod ztracením hrdla a pokutami vystříhali.<sup>3)</sup>

Domažličtí byli o zachování pomezí lesa velmi pečliví. Roku 1598 dne 9. března ze snesení obce nařizeno, aby žádný z okolních pánů, také Chodův a z města v lesích na Království dříví bez vědomí rady nebo polesných a zaplacení dřevného, pařezného nebo prantovního mírného poplatku nesekal, nemýtil, popelem, smolou, lapáním zvěři aniž jiným způsobem k svému užítku neobracel. Kdo potřeboval dříví, byl povinen, aby si od úředníka nebo polesného cedulku nebo cejch vzal, a polesný každý měsíc z toho počet čině plat vybraný odvozoval. A poněvadž se shledalo, že Chodové samým souším topí a jinam dříví lepší, šindel a jiné věci z lesů vyvezené dosti draho prodávají, rozkázáno, aby se každému, kolik by láter dříví k potřebě domácí ročně potřeboval, vyměřilo a na tom vyměření k otopům aby přestáno bylo. Chodové vzpírajíce se tomu mluvili, že mají na lesy svou svobodu, ale ničímž toho neprokázali. Žalovali tedy zase v Praze, ale poručeno jim, aby zanechávajíce darebných a zbytečných výmluv k Domažlickým poslušně se zachovali a dříví k palivu, stavení a na prkna bez dovolení Domažlických nebo polesných jich nebrali a mají-li obdarování na sekání dříví, aby majestáty ve třech nedělích u komory ukázali (15. června). Roku 1604 učiněna smlouva s Jakubem Majenšainem, měštěním Normberským, tak že se mu povolilo, aby mohl v Království z ležatého dříví a vývratův (ale lesem zeleným a stojatým, kromě souší, nehýbaje) uhlí páliť a aby si mohl stodolu u Korytan ke skládání a svážení uhlí postaviti. Majenšain zavázal se také k platům ze kbele vypáleného uhlí, z menšího dříví stojatého, kterého by k cimrování nebo do dolův potřeboval, z většího lesu k stavení, cedulky na to bera. Z té smlouvy brzo sešlo a v nic jest obrácena. Pro ušetření lesu svoláni r. 1609 dne 9. listopadu smolaři ze všech vesnic i polesní na radnici a domlouváno jim pro nešetření lesův a velikou škodu ve vytáhlém a rovném dříví činěnou. Zapovědělo

<sup>1)</sup> Archiv Domažlický a Kopiář v archivu gub. Obnoveno pak r. 1580 s povolením sněmu a ve dsky zemské vloženo. (DZ. 25. J 22—26). <sup>2)</sup> Archiv gub. Pam. arch. VIII. 275. <sup>3)</sup> Archiv Domažlický.

se smolařům naprosto strouhání smoly a z lesův vypovědění. Polesnému, který by jim toho přehlídal, pohroženo pokoutou 10 kop mš. Jen Postřekovským a Kramolňským dovoleno strouhati smolí tak, aby tu smolu všecku do města a ne do Němce dodávali. Roku 1610 povoleno tak i Myslivským, poněvadž Němci vskakovali do lesův a smolu úkradně strouhali.<sup>1)</sup>

Roku 1612 byly zase nevole mezi Domažlickými a Chody. Císař Matyáš potvrdil svobody Chodů dne 3. května, ale poněvadž Chodové potvrzení toho u komory (a ne u kanceláře) vyhledávali, davše některé sto kop mš., zrušeno a dán jim nový majestát dne 18. června. Protože v majestátu stálo, že zastavení jich Domažlickým nemá býti na újmu jich svobodám, žádali Domažličtí, aby Chodové svobody psané na radnici složili, a poněvadž se rozmýšleli to učiniti, kázali některé Chody do vězení vsaditi. Při komoře pak se Domažličtí omlouvali, že to činili jen proto, aby svobody ty dobře byly uschovány a pečet aby nepřišla k ztracení, jako se již dvakráte stalo. Od komory přišel dne 27. července rozkaz jak Domažlickým tak i rychtáři a konšelům práva Chodovského, aby Chodové svobody své na hradě chovali a ne někde pokoutně a po vesnicích a křovinách, nýbrž při právě jich a v pokojích bezpečných spolu s pečeti. A poněvadž Chodové se prohlásili, že proti tomu nejsou, toliko vyhledávajíce, že ty pokoje, které jim od Domažlických k držení soudův a chování svobod postaveny byly, ne tak hrubě bezpečny jsou a že by se mříže železné při týchž pokojích v oknech zazděné snadno sochohem vypáčiti a vylomití mohly, nařizeno Domažlickým, aby se jim nějaký sklípek od kamene a cihel postavil anebo ti předešli pokojové bezpečnější opatření byli, také konšelé Domažličtí aby se ničeho neujmali, aniž klíčův od sklepa nebo pokojů měli, nýbrž to vše v opatrování Chodů zanechávali. Pokud by se nový sklípek stavěl, měli Chodové forami pomáhati.

Poslední ústrky mezi Domažlickými a Chody udály se r. 1618. Konšelé práva Chodovského žalovali u nejv. úředníků zemských na Domažlické, že proti jich výsadám je nutí, aby do mlýna Trhanovského obilí ke mletí vozili. Věc ta podána na komoru, kdež president vypověděl dne 16. února, aby jen lidé z Chodova u Újezda mleli obilí sami nebo skrze čeledína svého, ostatní však pro vzdálenost cesty nuceni nebyli, aby své obilí do Trhanova vezli. A poněvadž Chodové před tím pokoutně schůze měli a proti správcům svým se přecínili všetečně a zbytečně, dalo se jim věděti, že by proto vězením přísně strestání býti měli, ale že páni rady komory šetříce jich vyslaných sprostnosti a některých jich sešlého věku ano i veliké nyní zimy prudkosti, aby skrze to o zdraví nepřišli, to trestání na čas odkládají a promíjejí. Nedlouho potom následovala nešťastná vzpoura, ve kteréž se Domažličtí dali na stranu odbojnou, ale právě proto Chodové, ač se správci svými ve víře se srovnávali, této straně příliš nepřáli. Domažličtí davše na pomezí Českém k Bavorům záseky udělati, poručili je k opatrování Chodům a jiným poddaným svým, ale Chodové tak činiti zanedbávali; neboť ač prý povinni byli podle pořádku každé vesnice stráž bedlivou dnem i nocí držeti, přece nočním časem od stráž domů odcházeli a užívajíce místo vojenského praporce „jakési nezpůsobné korouhve“ (t. j. své starodávné korouhve) povinnost k praporci královskému vykonati se zpěchovali. Proto nařídil král Bedřich Chodům (r. 1620, 19. srpna), aby pod propadením svobod svých bedlivou stráž drželi a zjednajíce sobě praporec vojenský k němu přísahali. Této okolnosti chtěli Domažličtí zároveň užiti k tomu, aby jim Chodové dědičně a na vždy byli odevzdáni, a stavové žádost tuto podporovali, poněvadž prý Domažličtí hned od počátku tehdejších roztržitostí mnohé činili náklady a že hranice proti Bavorům lépe budou opatřeny, any by nedbanlivostí Chodův a jich neposlušností v nebezpečí mohly upadnouti. Domažličtí také slibovali, že snadněji budou lesův a hranic hájiti, majíce Chody jako dědičné poddané v lepším řádu a poslušenztví, než bylo posud. Král Bedřich nebyl také od toho, poněvadž sháněl peníze k vedení války odkudkoliv a proto již ustanovil komisaře, kteří měli shlédnouti úřad Domažlický a v taxu uvésti. Než následující události zmařily toto jednání a uvalily na Domažlické veliké těžkosti a na Chody dokonale porobu.<sup>2)</sup>

Obojetný hrabě z Mansfelda osadiv Domažlice s něco málem svého lidu, špatně ochraňoval pomezí, skrze něž Bavoři a lid císařský do Čech vtrhli. K Domažlicům, v nichž velel Claus Lienstan, rytmistr, přilehli Don Martin de Huerta, Ferdinand Rudolf Lažanský z Bukové a Gotlieb ze Salcpurka. Domažličtí nemohouce se držeti poddali se na smlouvu (r. 1620, 8. října). Tedy město nazejtří v 8 hodin ráno vrchnímu komisaři Don Baltazarovi de Marradas odevzdáno. Měšťanstvu slíbeno, že mají u císaře odpuštění užiti, ale kdo by chtěl, že se může vystěhovati s tím, co by na záda vzal nebo na vůz naložil. Vojínové a Čeští rytíři, kteří tu sloužili, odtáhli s koňmi, zbraněmi, rozvinutými praporci, rozžhavenými lunty, s bubny a hudbou, vezouce potřeby na vozech a vedouce 26 kusů dobytka do Plzně. Konečně propuštění zajatí v městě se nacházející.<sup>3)</sup> Do Domažlic dána nyní posádka císařská. Potom přikročeno

<sup>1)</sup> Archiv Domažlický, Pam. arch. VIII. 279. <sup>2)</sup> Archiv Domažlický, Pam. arch. VIII. 280—282. <sup>3)</sup> Archiv Domažlický.

k trestání. Domažlickým vzat úřad Domažlický s Chody a hradem a kromě toho i dědičné jich vesnice, z nichž jim později jen malá část ponechána. Smutněji to dopadlo s Chody, ne snad proto, že by se mohli vinit z povstání, nýbrž z té nešťastné příčiny, že v čas trestání se v poddanství Domažlických nacházeli. Kromě toho bylo jejich neštěstím, že dostal na ně zásluky *Volf Vilém Lamingár z Albenreitu*, říšský dvorský rada, soudce zemský a hejtman lén německých, který měl v sousedství stateček Svatý Kříž. Lamingár byl císaři nejen věrným poddaným, nýbrž i platné služby mu konal při vyšetřování a trestání provinilých, nad to pak půjčil peněz a počítal si výloh, jež do 20.000 fl. vzrostly. V těch penězích zastavil mu místodržitel Karel z Lichtenšteina (roku 1621, 31. července) zámek Chodovský v Domažlicích, vesnice Chodovské jakož i vesnice, které byla obec Domažlická na Království od r. 1579 v nově založila, na 10 let. Když zastavení to šlo do Vídně k potvrzení císařskému, velice se o to Lamingár bral, aby mu úřad Domažlický dědičně byl prodán. Ale komisaři, kteří na shlednutí dotčených vesnic vysláni byli (r. 1622), radili, aby se raději po kusech prodávaly, že by se tak za ně více peněz vytěžilo. Proti nim pracoval zase Lamingár dovozuje, že Chodové jsou ještě pod obojí a že by s jich obracováním na víru katolickou byly větší nesnáze, kdyby pod několika pány byli, než kdyby byli pod samým Lamingárem, který nad to po sedmi letech se vykázati mohl, že již Chody k víře katolické přivedl. Ponechání tedy Chodové prozatím v držení Lamingárově, který byl r. 1623 do stavu panského říšského povýšen. Chodové bránili se seč mohli, ale marně prosili císaře za potvrzení výsad svých. Marně prosili, aby zůstavení byli při komoře české, a marně sebrali peníze, aby se sami vyplatili; odkazování do Vídně, kdež však nepořídili nic, poněvadž je Lamingár za bývalé rebely vyhlašoval. Za takových okolností dosáhl toho Lamingár, že mu zástava r. 1628 dne 24. dubna královským majestátem potvrzena. Ale poněvadž zástava rokem 1631 dojíti měla, dosáhl toho konečně Lamingár, že mu celý bývalý úřad Domažlický (r. 1630, 2. prosince) za 56.000 fl. r. dědičně prodán a ve dsky zemské vložen.<sup>1)</sup> Tak Chodové, dříve svobodní a jen nevelikými břemeny obtíženi, zbaveni svých výsad a na roveň postaveni obyčejným sedlákům, majíce nad to očekávání, že daněmi a nesnesitelnými robotami budou utiskováni.

Chodové neustávali, aby mohli býti zase ke komoře královské připojeni. Marně však zástupce jich Arnolt Adlinger, advokát, dokazoval, že rebely žádnými nebyli a jen od pánů svých, Domažlických, k tomu donucováni byli, aby drželi s falckrabí Bedřichem. Neboť když poslaní od Chodů spis jeho císaři předložiti chtěli, dal je opatrný Lamingár schytati a zavřítí. Nějaký z Kocův z Dobrše, jenž máje s nimi slitování, jim několik set zlatých na vedení pře zapůjčil, a jehož úředníci jim radili, byl za to přísnou dtkou pokutován a Domažlickým pak rozkázáno, aby zámek Chodovský se všemi spisy a listy tam se nacházejícími Lamingárovi odevzdali. Chodové potom nuceni, aby ručnice i s praporem svým odevzdali, a poručeno jim robotovati a povinnosti vykonávati jako jiní sedláci. Lamingár zemřel asi r. 1635 a za nezletilosti jeho synův utiskoval Chody nějaký pán z Ašenbachu, jenž statky jich spravoval. Nátisky jeho způsobily, že Chodové v l. 1652, 1654 a 1657 zase žádosti své za vyplacení opakovali, ale nic více nedosáhli, než že jen Ašenbachovi nařízeno, aby s Chody mírněji zacházel. Nedlouho potom synové Lamingárovi *Volf Bedřich*, kanovník Řezenský, *Volf Ferdinand*, rytmistr, a *Volf Maximilian* porovnali se o statky otcovské, zámek Chodovský, Bělou, Svatý Kříž a dům v Praze tak (r. 1660, 9. prosince), že puštěny Maximilianovi.<sup>2)</sup> Tento se domníval, že by odpor Chodů zlomil, kdyby mezi nimi Němce usazoval. Uváděl tedy osadníky německé na pomezí, ale nic tím nedovedl. Neboť Chodové po nastoupení císaře Leopolda žádosti své zase opakovali, ale ačkoliv se nyní dobře vědělo, že nikdy rebely nebyli, přece žádost jich r. 1666 dne 10. února na vždy odmrštěna a nařízeno jim, aby slib poslušnosti a človecenství Lamingárovi učinili. Uloženo jim věčné mlčení a zakázáno všem advokátům, aby se jich ujímali.<sup>3)</sup> Poslední pokus učinili Chodové r. 1692. Matěj Gust, soustružník a měšťan Domažlický, bezpochyby písmář takový, jak bývali dříve v městech a titel starých dějin, měl Chody k tomu, aby poslali tři posly do Vídně a císaře za vykoupení prosili. Poslaní jich byli k císaři puštěni, jenž s nimi laskavě rozmlouval, což si Chodové vykládali tak, že již mají vyhráno. Odpírali dávatí platy a konati roboty, a následek byl takový, že proti sobě i ty popudili, kteří by jim snad byli přáli. Císařskou resolučí (r. 1693, 12. ledna) oznámeno jim, že by měli v pokutu upadnouti, poněvadž jim již věčné mlčení uloženo bylo, ale že císař jim odpouští, jestliže ho nikdy více obtěžovati nebudou. Tomu Chodové, když jim hejtman kraje Plzeňského dne 23. února císařskou vůli oznamoval, uvěřiti nechtěli. Nechuť jejich vzrůstala se a podněcována byla skrze jakéhosi Vídeňského advokáta, jenž se jmenoval Strauss, a jakéhosi Blažeje Tunkla (snad z rodu Tunklů z Brníčka). Vyšetření této věci svěřeno bylo apelačnímu soudu v Praze a když tento psaní míti chtěl, kteráž Chodům psána byla, správce Koutský neopatrným jednáním Chody ke vzpouře popudil. Hned posláno na ně

<sup>1)</sup> DZ. 265. C 26—28, 297. Q 16 Mittheil. XIII. 218—222. Bilek, děje konf. <sup>2)</sup> DZ. 313. C 5. <sup>3)</sup> Bilek, děje konf.

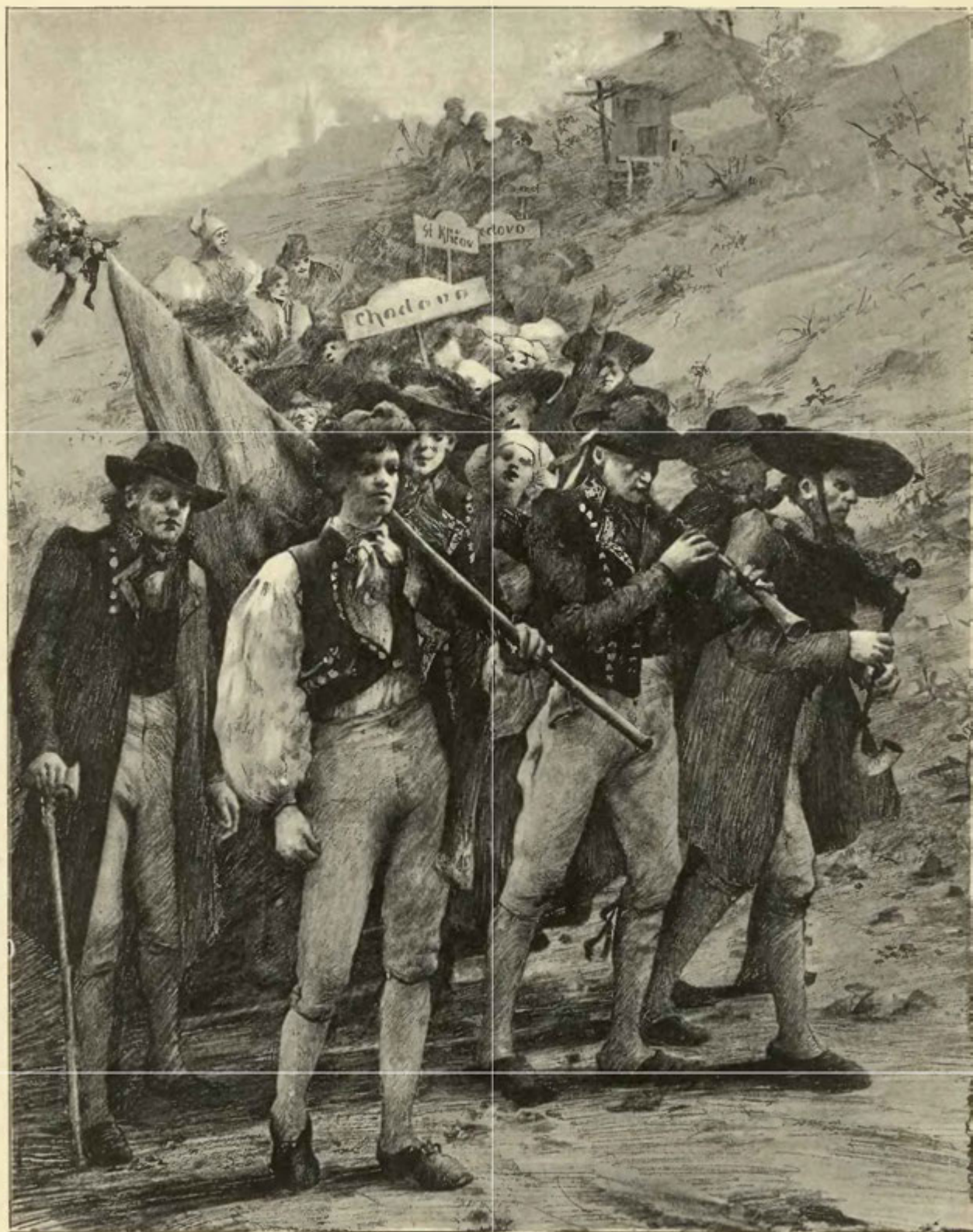

Slavnostní průvod Chodů.

vojsko, Chodové vyslychání u soudu apelačního a starodávné jich svobody, kteréž měli jako svátost, před jich očima rozstříhány. Poslaným Chodům nařizeno v Praze, aby vykonali Lamingárovi slib člověčenství, a když se zpěchovali, dáni do vězení (28. června). Mezi tím i Tunkl dopaden a dne 30. června zavřen. Hejtman krajský pak přišel na území Chodovské s vojskem, aby rozkaz soudu apelačního provedl (6. července). Ale když přišel do Újezda, byla ves prázdná a již se bylo 200 Chodů srotilo v Domažlicích, k nirnž stále nových přibývalo, tak že jich bylo 400 k odporu hotových. Hejtman neměl snad tolik vojákův, aby se pustil do boje, nebo spíše měl útrpnost s lidem, že jej nechtěl pro nic a za nic zabíjeti. Chodové také vystřízlivěli a poddali se zase, jen Lhotští a Počinovští odporovali až do krve prolévání. Slíbili člověčenství a robotovali v poutech. Od konce 16. věku měli všichni c. a kr. úřadové s Chody útrpnost a obyčejně jim tresty odpouštěli. Jinak bylo však teď, když věc tu apelační soud vyšetřoval. Věk tehdejší byl

ukrutný a životů lidských tehda za rok více zmařeno, nežli nyní za 20 let. Nicméně vypadla věc poměrně dosti mírně, poněvadž chtěli šetřiti Lamingára, aby mnoho poddaných osedlých neztratil; soud tedy věc bral tak, že se má Chodům jako lidem popuzeným a oklamaným odpustiti a že mají býti jen vůdcové jich trestáni a největší vinníci, Hanuš Čtverák jinak Selner, Kryštof Hrubý a Jan Sladký jinak Kozina o hrdlo přijíti. Ale u císařského dvora byla ještě smírnější nálada a ustanoveno, aby jen jeden z nich byl na hrdle trestán. Hrubý zemřel mezi tím a z obou ostatních vybrán na smrt Sladký proto, že byl nejlepším řečníkem a poslední za milost prosil. Poprava provedena r. 1695 dne 28. listopadu v Plzni takovým způsobem,



Východní brána v Domažlicích.

ličtí u dvora císařského toho vyhledávali, aby jim též hrad zase postoupen byl, a jej zaplatiti se zakazovali, nařídil tedy císař Leopold jisté komisaře, aby s Volfem Maximilianem o přenechání téhož hradu jednali I došlo r. 1671 dne 19. března ke smlouvě, již Volf Maximilian i za sebe i za starší bratří své Domažlickým též hrad postoupil, ale vymínil si, že na gruntech Chodovských nový zámek, též Chodovský zámek řečený, postaví a psátí se bude seděním na Chodovském (nikoli však Domažlickém) zámku. Za to obdržel od města některé dědiny.<sup>2)</sup> Nový tento zámek postaven jest v Trhanově. Jak Domažličtí svůj hrad obnovili a jak ho potřebovali, řečeno již v popise.

bem, že 68 otců z Chodovských vesnic nuceno i s dětmi jíti do Plzně a státi pod šibenicí. Ještě 150 let po tom vypravovali si Chodové, jak mužně Sladký smrt podstoupil.<sup>1)</sup>

Domažlickým mezi tím z jejich bývalého velikého zboží zůstaly toliko vsi Milaveč, Bořice, Nevolice, Petrovice, půl Kramolna a dva skrovné dvorce Pasečnice a Havlův mlýn. Hrad v městě jich stojící byl majetkem Lamingárův, ač ho k ničemu nepotřebovali. Stavění za ta léta, jež prošla od posledního opravení, spustlo, nicméně, ač neobydlené a pusté, bylo Domažlickým ustavičnou překážkou a vznikala obava, kdyby Lamingárové jednou hrad zase vyzdvihli a v něm bydlili, že z toho pojdu nemalé ústrky. Poněvadž pak Domaž-

<sup>1)</sup> Mittheil. XIII. 222—225. <sup>2)</sup> DZ. 308. L 23.

# DMOUT.



ápadně od Domažlic nad Zubřinou zdvihá se lesnaté pohoří, řečené Ermout nebo Dmout. Na vrcholu téhož pohoří říká se „na zámku“ a podlé pověsti tu stával hrad.<sup>1)</sup> Pojmenování tomu nasvědčuje a nám se zdá, že tvrz tu postavené říká se česky Dmút a německy Durrenstein; aspoň ve 14. věku se činí zmínka o dvoru, který ležel u Dmoutu a jinak Durensteinem se nazýval. Býval to prvotně šosovní dvůr, ale král Jan jej roku 1321 Albrechtovi Furejrovi, držiteli jeho, ode všech platů osvobodil.<sup>2)</sup> Později byl majetkem *kláštera Domažlického*. Ten prodal r. 1398 dvůr ten toliko do života šlechtici jistému a tuť jest možná, že si tento tvrz nade dvorem postavil, jestli tu již nebyla dřívě.<sup>3)</sup> Klášterství později uchvátili Domažličtí a s ním také horu Dmout. Vzata jest jim sice r. 1547, ale nedlouho potom zase navracena. Na ten čas není na Dmoutu nic jiného viděti, než homolí na tři strany strmou, na níž jsou prohlubeniny, ale není známek po nějakém opevnění.

<sup>1)</sup> Schaller a Trajer. <sup>2)</sup> Reg. III. 304. <sup>3)</sup> Formulář Jana z Přimdy.



Psohlavci.



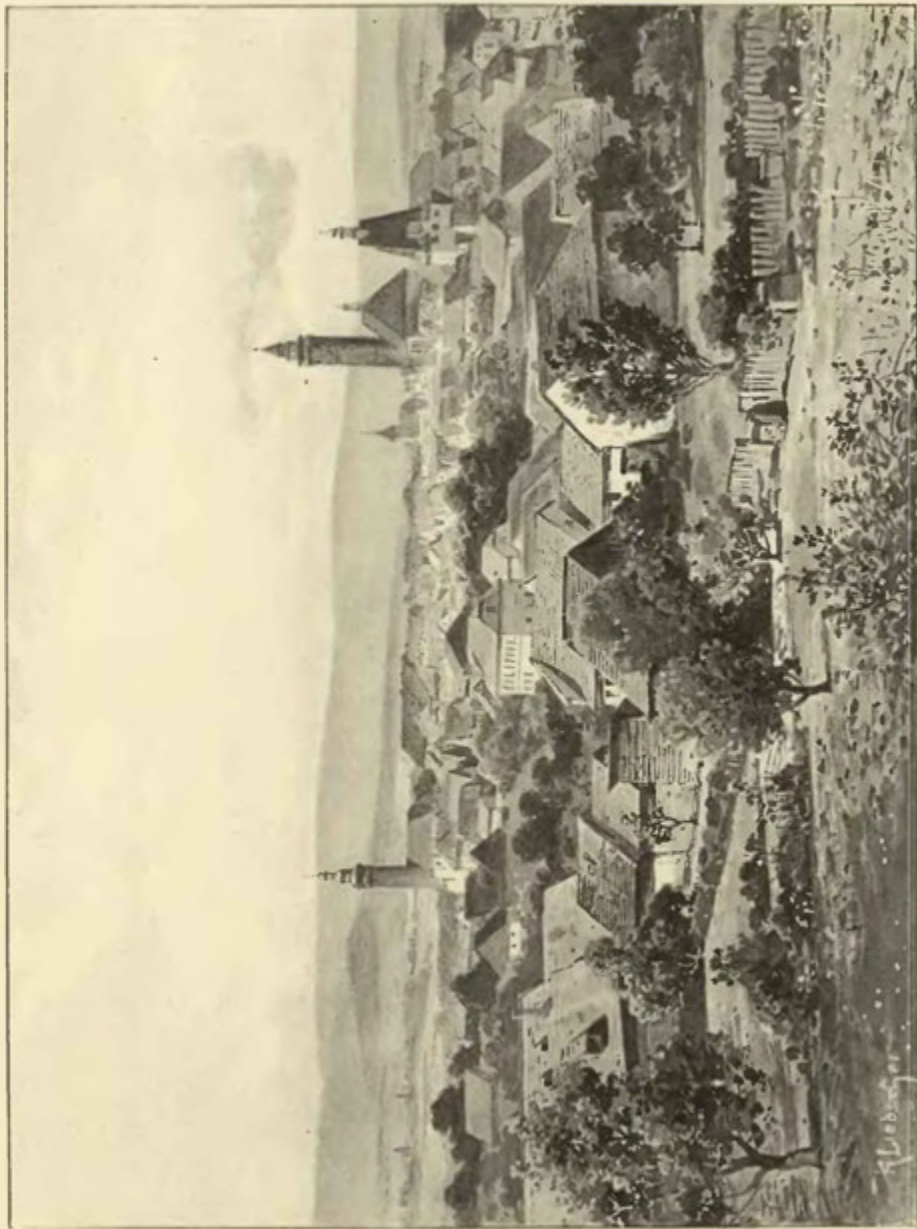

Domažlice od východní strany.



Zámek v Ronšperce.

## RONŠPERK HRAD.

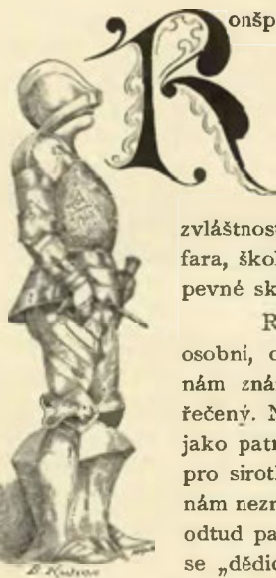

Ronšperk město leží západně od Týna Horšovského na svahu návrší takovým způsobem že již ani kostel ani radnice nestojí v stejné výšce s náměstím, poněvač se tu návrší k jižní straně rychle sklání, kdežto k jihozápadní volně sestupuje. Založení takové jest u měst zvláštností, ale nesmí se zapomenouti, že býval Ronšperk vesnicí samorostlou bez rozměřování a teprve později nabyt práv městských. Na nejvyšším místě k východní straně stojí zámek, stavení nepravidelné a nepravidelného základu, moderním způsobem zřízený a beze všech architektonických zvláštností. Zdá se, že založen byl v 15. věku a starší tvrz že bývala tam, kde nyní jsou fara, škola a vedlejší nárožní dům; zbytky její snad jsou některé silné základní zdi, rozsáhlé pevné sklepy a hluboká studně ve farním domě.<sup>1)</sup>

Ronšperk byl prvotně českou vesnicí a jmenoval se Pobežovice; jméno to jest osobní, odvozené ode jména Pobež, aniž tu lze mysliti na nějaké poběhování. Nejstarší nám známý držitel jest *Zdeněk z Pobežovic*, druždy i z Vlkanova a druždy z Heršteina řečený. Nacházíme jej r. 1359—1362 jako patrona v Šitboři a u sv. Jiří v Rokosně a r. 1373 jako patrona ve Valtířově.<sup>2)</sup> Zdalí po něm vdovou byla ta Aněžka, která r. 1379 Pobežovice pro sirotky své spravovala a sama Kramolín držela, není nám známo.<sup>3)</sup> Po delší přestávce nám neznámé držel Pobežovice *Dobrohost z Mělnic*, jenž byl až do r. 1387 farářem v Mělnicích, odtud pak do r. 1407 v Boru a konečně do smrti své († r. 1429) v Šitboři. Týž nazývá se „dědicem a držitelem zboží Pobežovského“ obdařil roku 1409 oltář Těla Páně, kterýž v nově v kostele Borském vyzdvihl, platem v Pobežovicích a roku 1411 listem v jazyku českém psaným prodal za 5 kop gr. platu holého v Pobežovicích Ondřeji, faráři Borskému a radě tudíž na obdaření kaplanství a oltáře sv. Jana křtitele tu v Boru.<sup>4)</sup>

Po Dobrohostovi následoval v držení Pobežovic *Bohuslav z Horšova*, jenž zapsal r. 1419 Janovi Švarcšternovi, kramáři z Prahy a manželce jeho Kateřině dluh 100 kop na tvrzi, dvoru a vsi Pobežovicích, kterýž měl za tři neděle býti placen, ale pro tehdejší bouře k zaplacení nepřišel.<sup>5)</sup> Věrně se drže strany katolické dosáhl toho při králi Zikmundovi, že ves Pobežovice povýšil na městečko a trhem téhodním v sobotu obdařil (r. 1424, 3. ledna). Nějaký čas držel společně Pobežovice s *Janem Svestrunem z Hradiště*, vladykou neznámého původu, jenž snad měl příjmi proto, že byl synem z sestry Bohuslavovy. Později Jan držel Pobežovice sám a drahně let býval purkrabí na Domažlicích. Vida velikou a nenabytou od nepřátel záhubu svých chudých lidí v Pobežovicích, učinil s nimi lásku a milost, že jim tu odúmrt, která mu posud

<sup>1)</sup> Pomůckou: Pam. arch. III, 108, 285. <sup>2)</sup> Lib. conf. <sup>3)</sup> Berna na str. 19. <sup>4)</sup> Lib. erect. IX. F 3, M 3. <sup>5)</sup> DD. 21. str. 270.

náležela, propustil (r. 1443, 10. dubna). Tím Poběžovští nabyli práva, aby mohli o statcích svých řídití. <sup>1)</sup> Roku 1459 prodal Švestrzun tvrz, dvůr a městečko Poběžovice *Dobrohostovi z Ronšperka.* <sup>2)</sup>

Dobrohost přišel právě do sporů. Roku 1454 byla povolána odúmrtí po Švarcsternovi a hlásili se výprosníci, ale nedovedli práva svého, tak že se věc ta až do r. 1488 protahovala. Dobrohost hned od druhého svolání r. 1465 se Zdeňkem synem svým na odpor vstupoval. Dobrohost mnoho přejinačil Poběžovíce. Postavil kolem nich hradby s branami a založil nynější zámek na způsob hradu a konečně postavil nový kostel „ve jméno boží a ke cti a chvále Matce boží milé“. Nové osadě této dal jméno Ronšperk, poněvadž pocházel on z rodu pánů z Ramsperka čili (podle českého vyslovení) Ronšperka. Tím se nám vysvětluje, proč se nazývá r. 1470 Štěpán Dorštejnár z Doršteina hejmanem na Novém Ronšperce. <sup>3)</sup> Ve válkách, které tehda vedl Dobrohost proti Jiřkovi králi i v dílech a staveních okolo hradu a městečka, velice mu Ronšperští pomáhali, což on sobě vděčně připomínal a když došel r. 1502 vysokého věku, všecka dobrodíní, kteráž jim učinil aneb učiniti mínil, napsati dal, aby na ně po jeho smrti žádný pán neobyčejné věci nezamýšlel. Ustanovil jim platy, dal jim práva města Týna Horšovského a udělil jim i tu svobodu, aby se mohli volně stěhovati. Daroval jim bránu proti Heršteinu, aby si z ní radnici učinili, vysadil jim jako nějaké kníže erb městský, na němž se spatřoval nad branou městskou beran z koruny vyzdvížený bělorouný, maje rohy a kopyta pozlacená, a aby znali milost jeho a dobrodíní jim dané aby jim bylo příjemnější a vzácnější, ustanovil, aby ta osada posud českým hlaholem Poběžovice jmenovaná, kterou sám ohradil a kostelem a hradem ozdobil, jmenovala se Romšperk po páně poslušném, starodávném a zpupném dědictví <sup>4)</sup>

Dobrohost zemřel r. 1506 dne 29. května a pohřben v kostele Ronšperském, kdež se náhrobek jeho s erbem vytesaným posud spatřuje. Nejstarší jeho syn *Zdeněk Dobrohost* ujal po otci Ronšperk a Starý Herštejn. Nechvalnou pověst po sobě zanechal, an z hradů svých Heršteina a Ronšperka bral a loupil po silnicích; když teprve proti němu Zdeněk Lev z Rožmitála s hotovostí krajskou vytáhl a Ronšperk r. 1510 k ruce králové osadil, nešvar ten přestal. <sup>5)</sup> Zdeněk († r. 1523) buď se dostal do ciziny neb utekl; statky jeho dány jeho bratřím *Volfovi* a *Václavovi*. Ti vzdali r. 1511 Joštovi z Raicenšteina vsi zápisné Staré Sedlo, Bonětičky a Kosov, a Václav odevzdal ves Přítulnov manželce jeho Dorotě z Větrní. <sup>6)</sup> Ronšperka nabyl potom *Albrecht z Gutšteina*; měl jej již r. 1526 a snad již r. 1524 a 1525, když tu byl purkrabí Jan z Kostelce. <sup>7)</sup> K tomu držel také zboží Heršteinské. Na Ronšperské byl laskav. Roku 1530 vymohl jim u krále Ferdinanda jarmark na den sv. Mikuláše a t. r. daroval jim pro jich ctěné, dobré a věrné zachování rybníček udělaný z příkopu u samé brány Týnské, druhý příkop u brány Německé (k Heršteinu) a sádky u Sanické brány, aby z jich užitků zdi městské opravovati mohli. <sup>8)</sup> Nedlouho potom zastavil Ronšperk *Bohuslavovi Rochci z Otova*, jenž posud v městě bydlil. Týž se soudil roku 1532 s Jakubem převorem v Pivoňce, když tento s ručnicí chodil po gruntech Ronšperských. Vyplativ zboží to prodal Albrecht r. 1537 zámek Ronšperk, dvůr pod zámekem s pivovárem a město, dvůr Vlkánov, vsi Drahotín, Načetín, Hvozďany, Bělovice, Ohnišovice, Vlkánov, Mlýnec, Otovo, Srby, Meclov s podacím, Medný, Březi, zámek pustý Herštejn a vsi pusté Valtřov a Pařezovo *Bernartovi Barchanci z Baršov* na 6 let, při čemž povoleno kupujícimu, aby mohl na zámku do 200 kop prostavěti. <sup>9)</sup>

S panstvím přejal Barchanec hned soudy. Volf z Ronšperka podržel si na lidech v Drahotíně a Načetíně nějaké roboty, které mu také na soudu komorním přisouzeny byly. Velice starostí Barchanci navaila manželka jeho Markéta z Žihobec, poněvadž měla nedovolenou známost s Mikulášem Mirkovským ze Stropčic. Tento přicházel často na zámek, ale lidé mysli, že chodí za pannou Annou Rochcovnou, ale chodil k paní. Paní mu udělala měšec, vykrumplovala mu jej zlatem a Důra, děvečka z Normberka, mu jej donesla. Důra nosila k němu listy a knížky nebo tabulky jako na nich píší; jednou také četly děvečky v těch knížkách, co tam je psáno; mnoho asi tomu nerozuměly čtuce, „že v klášteře (t. j. Pivoňce) budu, nebudu-li já moci, dám se na voze dovézti, a

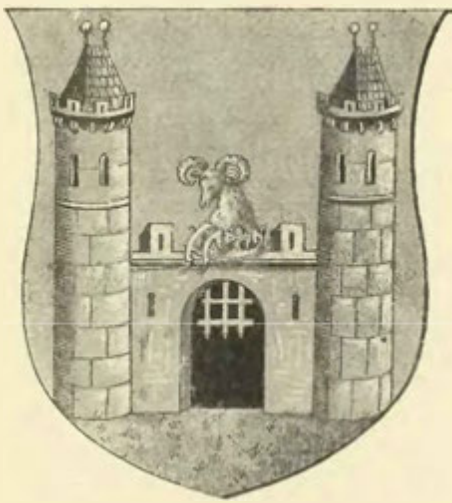

Erb udělený městu Ronšperku r. 1502.

<sup>1)</sup> Archiv Ronšperský a DZ. 127. N 10—11. <sup>2)</sup> DD. 16. f. 217, 234. 23 str. 400. <sup>3)</sup> Arch. č. I 325. <sup>4)</sup> Arch. Ronšperský. <sup>5)</sup> Staří letop. 325. <sup>6)</sup> Břežan, listy Švaberské (rkps. knh. Pražské). <sup>7)</sup> Archiv Domažlický, reg. kom. soudu. <sup>8)</sup> Archiv Ronšperský. <sup>9)</sup> Archiv Třeboňský.

nebudu-li v klášteře, tehdy tam najdete Důru“. Jednou jej i děvečky zavřely. Byl právě na věži a Důra šla tam, zavřela světnici na hřebík a řekla druhé děvečce: „Zastři líp na hřebík.“ Kuchařka ho viděla skrze dvéře, an držel zámek a nemohl otevřít. Barchanec konečně dověděl se o tom přetrhl tyto pochůzky a paní Markétu náležitě opatřil. Nebyla sice ve vězení, nýbrž vykázán jí sklep k nočnímu leháni, po zámku Ronšperce volně ve dne chodila a když chtěla odpočívati, kázala sobě otevřít do toho sklepa. Také s manželem svým za stůl sedávala; pán jí vždycky rád měl u stolu, ale ona druhdy nechtěla jíti. Než stráž měla, aby ze zámku neušla pryč. Když pán ze zámku dolů sjížděl, tu si zpívala a dávala si jísti a pítí co hrdlo ráčilo. Mezi přáteli Markéťtinými brzo se rozneslo, že ji Bernart na posměch a lehkost její nenáležité ve vězení měl a děvečky katem tázati chtěl, co o ní vědí. Nejvyšší hofmistr jej proto obeslal (r. 1539), aby

s manželkou stál na soudě komorním, ale svědci všichni vypovídali na jeho stranu. Sice měl Bernart také pro jiné lidi těžkosti. Jiří Stříbrský, soused Pražský, žaloval na něho, že mu nadal lotrův a šibalů. S Augustinem, převorem v Pivoňce, měl také nechuti a číhal na něj, jen aby jej v něčem dopadl. To se mu konečně podařilo, když převor chodil (r. 1538) přes záповěd sněmovní s ručnicí samozapalovací. Soud měl také s Annou cukrářkou, manželkou Jiřka cukráře, z jejíž ruky se zachovalo roztomilé psaníčko k arciknížeti Ferdinandovi.<sup>1)</sup> Když tato podlé zvyku svého jednou na paláci hradu Pražského se zbožím svým seděla, tu Václav Skryjský ze Skryje, služebník jeho, vzal šavli stříbrem obloženou cizí, která byla pod krámem jejím, a pod sukní ji ukryv pryč odnesl. Když Anna mu pak u přítomnosti Bernartově domlouvala, aby tu šavli navrátil, tu ho Bernart dosti v těžkých a horlivých slovích zastával, že tím vinen není. Než přišlo k nálezu, spokojena věc ta (r. 1543) smlouvou.<sup>2)</sup>

Roku 1542 došel šestiletý nájem a Albrecht z Gutšteina prodal panství Ronšperské *Petrovi, Bartoloměji a Janovi ze Svamberka* a na Boru.<sup>3)</sup> Páni ti poručili poddané zboží tohoto od Boru a Svamberka vzdáleného Janovi z Vidršperka. Ten měl nějakou nechuť k Burjanovi z Vrtby a proto r. 1542 s lidmi z Ronšperska a poddanými kláštera Pivoňského vpadl do dvoru jeho v Újezdě nebo Šitboři, v pokojích toho dvoru své vůle užíval a čeledí nočně hýbal.<sup>4)</sup> Roku 1548 rozdělili se bratři ze Svamberka o statky své, při čemž se dostal Petrovi zámek Ronšperk i s tím, co k němu přiděleno bylo. Jako purkrabě měl pán r. 1565 Jana Březského z Ploskovic. Roku 1566 dne 19. června napsal Petr své poslední pořizení, jímž ustanovil Aněžku z Lobkovic, druhou manželku svou, poručnicí nad „Hanz Girgem“, synem svým a Benignou a Mandalénou, dcerami, přidav k radě jisté pány.<sup>5)</sup> Když však *Hanuš Jiří* r. 1573 jistých let došel a Petr stářím přemožený pokoje si přál, „aby v těch časných věcech a pracích tím snažněji pánu Bohu sloužití mohl,“ postoupil synu Ronšperka a vesnic svých u Boru, tak aby dluhů nedělal a sestru svou Mandalénu opatroval. Otec si vymínil pokoje, jež by se mu k bytu nejlépe hodily, aby sám pátý se 4 koňmi tu na zámku chován byl, stravou, pitím a šaty choděcími a ložnými byl opatrován a 500 kop míš. ročně na penězích dostával.<sup>6)</sup> Zemřel r. 1575 dne 24. června a pohřben v kostele Ronšperském.

Hanuš Jiří vymohl u krále Rudolfa, že Ronšperským udělil některé milosti (r. 1590), zejména potvrzení listu krále Zikmunda a udělení nového výročního trhu; k jiné žádosti jeho císař opět r. 1596 všechny výsady městu a užívání erbu městského mocí královskou potvrdil. Téhož roku i Jan Jiří městu



Kostel v Ronšperce.

<sup>1)</sup> Viz Dvorského listy žen na str. 108. <sup>2)</sup> Reg. kom. soudu. <sup>3)</sup> DZ. 1. H 21. <sup>4)</sup> Reg. kom. soudu. <sup>5)</sup> Archiv Třeboňský, staré knihy Plzeňské. <sup>6)</sup> DZ. 61. D 9.

výsady všechny potvrdil. Jan Jiří učinil r. 1612 poručení o Alžbětě Švamberkové rozené Kolonce z Felzu, druhé manželce a Benigné, dceři své, jímž též manželce poručil zámek a město Ronšperk po smrti své, ale tak dlouho, dokud by stavu svého nezměnila.<sup>1)</sup> Krátce však před svou smrtí o panství tomto zase jiné potčení učinil, dača je zápisem na 100 kop dluhu *Anně Maximilianě z Oprsdorfu*, manželce syna svého Petra.<sup>2)</sup> Zemřel Jan Jiří dne 15. dubna 1617, jsa stár 69 let, a pohřben jest v kostele Ronšperském. Četné a veliké statky jeho dědil syn Petr, jenž také zboží Ronšperské spravoval. V bouřlivých dobách stavovské rebelie vynikal Petr nad jiné a zemřel r. 1620 v květnu. Když tedy vniklo vojsko císařské r. 1620 do této strany Čech, obrátilo též pozor svůj k městu Ronšperku, tehda protestantskému. Bezpochyby posádka se na zámku bránila, neboť císařští zámek a město útokem vzali. Bavoři, Vlaši, Španělové se tu potom nehezky chovali. Vynesli z kostela kalichy a jiné kostelní zboží, otevřeli hrob Jana Jiří a vzali odtud přilbici jeho, perlami ozdobenou a pěkný štít a potom přehazující těla mrtvá poklady hledali, ale našli jediný klénot při mrtvole Erazimově.<sup>3)</sup> Po bitvě Bělohorské Anna Maximiliana, zase vdaná Žerotínská, ujela s dětmi svými do Frankfurtu nad Mohanem a odsouzena jest r. 1621 všeho jmění. Po mnohá léta marně se namáhala, aby jí statek Ronšperský byl navrácen.<sup>4)</sup>

Od komory královské prodány r. 1622 dne 14 července „statek před vítězstvím mocnou rukou vzatý“, totiž zámek a město Ronšperk s dvory poplužními, ovčiny, pivovary atd., vsi Meclovy s podacím, Otov, Ohnišovice, Vlkanovo a Mlýnec se vším příslušenstvím, ves pustá Pařezovo a díl Valtířova *Severinovi Táhlovi z Horšteina*, JMC. zřízené komory v království českém sekretáři, za 30.045 kop 52 gr mš.<sup>5)</sup>

Táhlo (nebo podlé německého Thalo, Thal) maje podporu strýce svého Šimona Brosia, děkana Pražského, uměl kořistiti dobře z tehdejších okolností politických, a byv dříve jen erbovním měšťanem, povýšen jest roku 1630 do stavu rytířského Římské říše, udělena mu milost, aby se psal z Horšteina a Ronšperka, a rozhojněn erb jeho. Jakmile se uvázal Táhlo v držení zboží toho, pokládal měšťany Ronšperské za rovné svým ostatním lidem poddaným a robotným, táhna se k tomu, že město, byvší r. 1620 od lidu císařského rukou zbrojnou vzato, všeliké své privilegie propadlo. Ronšperští však utkájíce se k Ferdinandovi II. vymohli přece uznání některých výsad. Jestli tedy městu r. 1632 velikým požárem zničenému něčím pomáhal, činil to zajisté pro svůj prospěch a nikoliv z lásky. Zemřel r. 1641, zůstaviv jedinou dceru *Alžbětu Kateřinu*, kteráž byla manželkou *Jana Jindřicha z Bedenberka*, nejvyššího pluku císařského. Tento také po manželce své záhy (r. 1642) zemřelé panství Ronšperské zdědil; část panství zděděných rozprodal, o těch pak, kteráž mu zůstala, zejména o Ronšperce nařídil kšaftem svým, aby je dědila dcera jeho Magdalena Kateřina, a kdyby v nezletilosti zemřela, aby připadly na Mikuláše Gerstorfa z Malšvic. Kšaft ten byl později zrušen, poněvadž přátelé Táhlovi Bedenberkovi právo držení upřáli, ana byla dcera Táhlova bez poručení zemřela. Skutečně též panství přičteno jednomu z příbuzných výše psané Alžběty Kateřiny, totiž *Danielovi Norbertovi Pachtovi z Rajova*. Týž byl zveden na Ronšperk r. 1659 v červenci jako od někdy choti své Lidmily ze Sebuzína zřízený dědic jedné polovice a poručník dcery své, jež dědila druhou polovici.<sup>6)</sup>

Pachta, jenž byl dvorským radou a sekretářem při kanceláři dv., vymohl městu u králů tehdejších nový výroční trh a těhodní trhy v pondělí (r. 1663). Maje mnohé statky zemřel r. 1682 v domě svém ve Starém městě Pražském. Dcera jeho *Anna Feliciana* provdávši se za svob. pána *Matyáše Bohumíra z Vunšvic*, tehda hejtmana kraje Plzeňského, učinila jej spoludržitelem Ronšperka a Bezvěrova. Pán tento obnovil a rozšířil zámek Ronšperský a účtu svou k svatému Janu Nep. postavováním soch jeho projevoval. Zemřel na Ronšperce 10. března r. 1695 a pochován v hrobce tamního kostela. Manželka jeho přečkavši jej zemřela teprve r. 1718.

Syn jejich *Bohumír Daniel* byl milovník a znatel genealogie domácí, který za oněch dob pokládán byl za neomylnou autoritu u věci té. Zemřev 25. června 1741 v Praze, odkázal genealogickou sbírku i knihovnu svou stavům českým. Panství Ronšperské záhy před tím (r. 1717 přímo od Anny Feliciany) již bylo přešlo v držení *Volfganga Mulce z Valdova*.<sup>7)</sup> Jeho dcera prodala (r. 1725, 22. listopadu) zboží Ronšperské a Bezvěrovské *Janovi Jiřímu hraběti z Königsfeldu*, od něhož je r. 1749 koupil *Filip Vilém Albrecht* svob. pán *Linker z Lutzemvicku*. Po jeho smrti († 4. dubna r. 1779) následoval jediný jeho syn *Jan František*. Od něho koupil je roku 1805 biskup Pasovský *Leopold* hrabě z *Thunu* a z *Hohensterma* za 517.000 fl. pro svého bratra *Antonína*, kterýž r. 1840 dne 2. dubna zemřel a Ronšperk synu svému *Leopoldovi* zůstavil. Ten přikoupil r. 1843 statek Pivoňku. Od r. 1864 patří zámek s panstvím hraběcí rodině *Coudenhoven*.

<sup>1)</sup> DZ. 135. H 18. <sup>2)</sup> DZm. 237. M 3. <sup>3)</sup> Archiv Třeboň. Beckovský II. b. 286. <sup>4)</sup> Bilek, děje konf. <sup>5)</sup> DZ. 141. H 3, 292. F 13. <sup>6)</sup> DZ. 113 M 4. <sup>7)</sup> DZ. 493. F 5.

# TVRZE V OKOLÍ RONŠPERKA.

## MUTĚNÍN.



Severozápadně od Ronšperka jest městečko Mutěnín, starobylé zemauské sídlo. Bývala tu ode dávna tvrz, kteráž později přestavena v zámček, když však tento roku 1751 dne 6. června vyhořel, spustl tak, že dnes z něho zbyl jen kus zdi na pokrají rozsáhlého rybníka, nyní spuštěného.<sup>1)</sup> Není pochyby, že Mutěnín má jmenlo své po nějakém Mutinovi, a poněvadž se v letech 1174—1185 bratři *Dobrohost a Mutina s Bukovce*, purkrabě Pražský, připomínají a potomci jejich pak na Mutěnině seděli, že Mutěnín založen jest od toho Mutiny. To ovšem platí o osadě a nikoliv o tvrzi.<sup>2)</sup> Jako první majetník této osady znám jest r. 1253 *Zbraslav s Mutěnína*.<sup>3)</sup> K r. 1291 dovidáme se, že vesnici Mutěnín čržel *Bořislav s Hostouně* se syny svými a synovcem *Nevlasem* a že ji t. r. klášteru Chotěšovskému zastavili.<sup>4)</sup> *Protivec s Mutěnína* držel se strýci svými Hostounskými hrad Reicherstein s příslušenstvím v Bavořích; díl svůj prodal roku 1333 Oldřichovi lantkrabi Leuchtenberskému.<sup>5)</sup> Z listu na to vydaného jakož i z jiných pamětí téhož věku jde na jevo, že se již tehda Mutěnín po německu *Muttersdorf (Mutinsdorf)* říkalo. V letech 1360—1365 setkáváme se zase s *Protivou* z Mutěnína, an podával kněze do Mutěnína a měl také hlas podací v Hostouni. Roku 1378 byl již mrtev a Petr a Jan bratři z Rožemberka spravovali Mutěnín jako poručníci sirotků *Protivových*.<sup>6)</sup> Snad byl synem jeho *Racek s Hostouně*, který byl roku 1388 zletilým a nějaké užítky koste u v Mutěnině prodal;<sup>7)</sup> čteme jej jako pána zdejšího v l. 1406—1407, držel sice také Hostouň a žil ještě r. 1413. Roku 1416 snad byl již mrtev anebo Mutěnín prodán, poněvadž se povšechně několik podacích páni kostela zdejšího připomíná. V l. 1424—1434 seděl tu *Favík a Bělovic*, jenž držel věrně se stranou katolickou a r. 1434 Chodům proti Bavorům pomáhal.<sup>8)</sup> Z pozdějších pamětí téhož století dovidáme se o *Benešovi s Mutěnína*, jenž tu seděl s manželkou svou *Katruží z Ročova*;<sup>9)</sup> pak následuje dlouhé mlčení v pamětech. Někdy na počátku 16. století prodal *Mikuláš Henigár s Žeberka* Mutěnín tvrz, dvůr poplužný a městečko a *Ostrov* ves pustou *Jiříkovi Vidšpergárovi s Vidšperka*, a to se stalo před r. 1513, kdež *Jiřík*, svědče při vydání výsad Hostounských, již se pánem na Mutěnině nazývá.<sup>10)</sup> Ještě r. 1524 tu seděl, ale r. 1532 byl tu již pánem syn jeho *Jan*, kterýž obdržel t. r. nadání královské, aby mohl na svém zboží hory zarazití.<sup>11)</sup> Týž přikoupil *Lomec* a žil ještě roku 1560.<sup>12)</sup> Ze synů jeho *Jana*, *Jindřicha*, *Šebastiána* (*Bastle* obyčejně řečeného), *Petra* a *Adama* ujal Mutěnín před r. 1569 první z nich, člověk bujný, který se v mladších letech rád prával, ale při tom zdraví dobrého požívaje mezi bratřími a strýci svými žil jako nějaký *Mehusalem*, nazýváje se ke konci života svého *Janem* nejstarším. Zemřel r. 1590. Na své tvrzi choval vždy pisaře českého i německého, aby každému v píroženém jeho jazyce odpovídal a za právo dal; prohlížel také k dobrému svých poddaných *Mutěniných*, kteří měli tehda rozepří s farářem svým *Ebrhartem*, a když seznal *Jan*, že je farář nevinně na cti nákl, donutil ho, aby jim náležitou nápravu učinil.<sup>13)</sup> Zůstali po něm tři synové, kteří podělili mezi sebe statky *Záhofany*, *Hamr* a *Mutěnín*, tak že

každý dostal po statku. Mutěnín ujal *Jan mladší*, s nímž se r. 1598 v Hostouni setkáváme. Týž koupil r. 1601 huť starou sklennou a roku 1607 huť novou, „Švanaprykl“ řečenou,<sup>14)</sup> a nazýval se od r. 1620 starším.<sup>15)</sup> Zůstavil syny čtyři, z nichž druhý *Jakub Jan* ujal Mutěnín. Týž sloužil r. 1620 a násl. ve vojskě císařském proti evangeličům, potom se potřebovati dal jako komisař při protireformaci, stihaje horlivě kněží pod obojí v tamější krajině se skrývající, pročež i mnohá protiventví vytrpěl od Švédů. Za manželku měl *Marii Justinu* z *Haldingen*, která mu porodila syna *Bedřicha Františka* r. 1644 dne 19. června, a to v lese, kam manželé i s čeledí byli před nepřítelem utekli. Toho roku dne 29. srpna učinil rozdíl s bratry svými, při čemž obdržel tvrz skrovnou Mutěninou, v níž byly tři větší a dvě menší světničky s komorami a jiným příslušenstvím dvůr, městečko a k tomu několik těch chalup, které byly v lese řečeném *Neid*.<sup>16)</sup> Syn jeho *František* ujal r. 1689 Mutěnín<sup>17)</sup> a zemřel u vysokém věku r. 1734; pochován jest jakož i předkové jeho v chrámě Mutěniněském. Ještě v nynějším století drželi potomci jeho Mutěnín, kterýž teprve po smrti *Kryštofa Karla* († 1852) prodán.

## ÚJEZD SV. KŘÍŽE.



Edaleko Hostouně jest ves „Újezd sv. Kříže v Chodech“, jak se obyčejně v starých pamětech nazývá, nebo *Svatý Kříž*, jak nyní slove. Od pradávnych dob patřivala k panství *Přimdeckému*, a obyvatelé její jakož i jiných blízkých vesnic byli *Chodové*, poddaní purkrabím na *Přimdě* a zavázaní k týmž povinnostem, jako *Chodové Domažličtí*. Za *Karla IV.* byla ves tato přímo poddána králům, ale od doby syna jeho *Václava* byla statkem mauským, jehož držitelé povinni byli na hradě *Přimdě* službu s koněm vykonávati. Zde snad seděl *Budivoj Sliva* z *Újezdce* († r. 1382), jenž zůstavil dceru *Elišku* a měl příbuzného, který se *Milota* jmenoval. Od roku 1382 připomíná se v pamětech *Oldřich z Újezda*, řečený *kuchmistr*, jenž r. 1403 faráře ke kostelu zdejšímu podával.<sup>18)</sup> Roku 1408 byl již mrtev a drželi ves tuto synové jeho *Jan* a *Držděš*, kteří se také r. 1412 v souvěkých pamětech připomínají.<sup>19)</sup> Roku 1431 a 1432 držel tento statek mauský *Habart s Přisova*, jenž byl již r. 1433 mrtev, zůstaviv vdovu *Annou*.<sup>20)</sup> Zdali již tehda tu tvrz stávala, není známo; vždyť o statku tomto jest pak tak málo zpráv, že se o něm dovidáme teprve k r. 1596, když se veliké panství *Přimdecké* rozprodávalo. Tehda drželi *Svatý Kříž* a *Babice* statky *Volf Jáchym Lamingár s Albenreitu* a strýcové jeho *Volf Kryštof* a *Volf Karel*. Vypltili se nejen od povinnosti mauské, nýbrž koupili i lesy a vsi *Bystřici*, *Fukšperk* a *Hamsprun*.<sup>21)</sup> *Volf Jáchym* zemřel r. 1602, zůstaviv pět synů.<sup>22)</sup> Jeden z nich, *Volf Bedřich*, ujal jej potom, když došel let svých, ale účastniv se potom rebelie a újev r. 1620 ze země, zbaven jest všeho jmění. Statek jeho, tvrz *Svatý Kříž* se dvorem, vsi *Újezd Chodový*, *Babice*, *Haselberk*, *Fukšperk* a *Bystřice* postoupen napřed (r. 1624) a l. 1630 doprodán bratru jeho *Volfovi Vilémovi*,<sup>23)</sup> jenž jest nám již znám jako držitel hradu *Chodovského* v *Domažlicích*. (Viz na str. 84.) Poslední toho roku *Volf Maximilián* prodal roku

<sup>1)</sup> Pam arch VIII 486. <sup>2)</sup> Tamže str. 481. <sup>3)</sup> Reg. II. 5. <sup>4)</sup> Reg. II 1198. Podrobněji o tom rodě u Hostouně. <sup>5)</sup> Archiv říš. Mnichov. <sup>6)</sup> Lib. conf. rkps. Roudnický. <sup>7)</sup> Rel. tab. I. 518. <sup>8)</sup> Lib. conf. archiv říš. Mnichov. a Domažlický. <sup>9)</sup> Rel. tab. I. 129. <sup>10)</sup> DZ. 4. J. 2, arch. Hostounský. <sup>11)</sup> Arch. mus. rkps. Roudnický. <sup>12)</sup> DZ. 47. L. 25, reg. kom. soudu. <sup>13)</sup> Reg. kom. soudu, DZ. 170. C. 7, Nauč. Slovník.

<sup>14)</sup> DZm. 137, arch. Hostoun. <sup>15)</sup> DZ. 184 J 15—17. <sup>16)</sup> Reg. kom. soudu. <sup>17)</sup> Nauč. slovník. DZ. 71. N 4—10 8. <sup>18)</sup> DZ. 479. B 13. <sup>19)</sup> Pam. arch. X. 258—261, archiv universitní. <sup>20)</sup> Lib. conf. Viz i archiv č. III 490. <sup>21)</sup> Lib. conf. <sup>22)</sup> DZ. 171. M 18. M 20. <sup>23)</sup> Z mauských listů na ten statek daných (Archiv gub.) dovidáme se, že *Lamingárové* statek tento asi r. 1480 koupili. <sup>24)</sup> DZ. 131. B 1 a 182. H 30. <sup>25)</sup> Bilek, děje konf.

1678 Sv. Kříž a Bělou statky *Kašparovi Zdeňkovi Kaplíři ze Sulevic*, jenž se proslavil při obhájení Vídně proti Turkům (r. 1683). Zemřel bezdětek roku 1686, zůstaviv Svátý Kříž třetí manželce své Anně Terezii Cukrové z Tamfeldu, čímž se statek ten do rodu tohoto dostal. Cukrové pak byli v držení Svatého Kříže až do r. 1796, kdež jej zdědili *Kocové s Dobřše*.

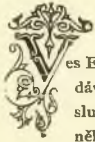

## EISENDORF.

es Eisendorf, na hranicích Bavorských ležící, bývala také ode dávna, totiž od těch dob, co v lesích byla založena, příslušenstvím hradu Přimdy. Roku 1601 odprodána jest od něho i s lesy rozsáhlými *Janovi Tomáši Valdfoglovi s Lohemilu*. Ten tu postavil dům panský, jenž později proměněn v zámeček. Vnučka Valdfoglova *Krystyna Albinova* prodala statek Eisendorf r. 1608 *Janovi Šebestiánovi Pergldrovi s Perglasu* a na Pořejevě.<sup>1)</sup> Když tento se postavil ke stavům odbojným a r. 1620 ze země ujel, zabrány jsou statky jeho a tvrz, dvůr a ves Eisendorf postoupeny roku 1621 *Volfovi Vilémovi Lamingdrovi s Albenreitu* a doprodány mu r. 1626.<sup>2)</sup> Nový pán připojil pak statek tento ke Svatému Kříži.

## HRADIŠTĚ.

Mezi vesnicemi, kteréž slovou Plöss a Franzelhütte, nacházejí prý se zbytky nějakého hradu nebo nějaké tvrze; dopadají na vrch řečený Plösser Berg, jihozápadně od Bělé asi ve vzdálenosti dvou

<sup>1)</sup> DZ. 130. F 8, 183. J 10. <sup>2)</sup> Bílek, děje konf.

nebo tří hodin.<sup>1)</sup> Snad se k tomuto místu vztahuje událost známá z r. 1121. Tehda někteří Němci postavili v Čechách na strmé skále hrad nový, domnívajíce se, že místo to patří k Bavorům, ale kníže Vladislav, jenž nechtěl, aby pomezí lesy od cizinců byly mýřeny, přepadl je náhle s vojskem, zjímá je po krátkém zápase a byl by je dal všechny zvěšeti, kdyby je hrabě Vindberský nebyl vyprosil.<sup>2)</sup> Letopisec dří, že se nacházel hrad ten na strmé skále v lese, k němuž se jde ode vsi Bělé, což se s polohou hradiště Plesského dobře shoduje. Vrátime se zase k události té při popise Přimdy.

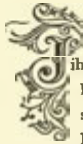

## KORYTANY.

ihozápadně od Mutěňína jest víska Korytany, pod Lysou horou ležící, u níž také nějaká tvrz neznámého jména stávala. Dovidáme se totiž, že r. 1589 učinila obec Domažlická smlouvu s Janem nejstarším z Vidršperka na Mutěňíně a Zahořanech „o rybník na království slove nad tvrzištěm pode vsí Korytany“. Obě strany totiž před tím byly rybník ten bezpochyby na rozhraní svých gruntů udělaly, ale společné držení je omrzelo, tak že Domažličtí ujavše rybník ten pustili Janovi za to některé své grundy. Rybník ten byl na místě nynější vsi Wayer a poněvadž byl rybník nad tvrzištěm, dopadlo by tvrziště ovšem na tu stranu ke Staré huti (Althütten) a jak rozumíme na grundy, které tehdyž patřily k Mutěňínu. O tvrzišti, od které tvrze pocházelo a jak se jmenovalo, neumíme nic povídati.<sup>3)</sup>

<sup>1)</sup> Brandláv seznam hradů a tvrzí v archivu Rychnovském. <sup>2)</sup> Palackého děje I a. 401. <sup>3)</sup> Arch. Domažlický. O vsi Korytanech srovnej Bílkovy děje konf. 1058.



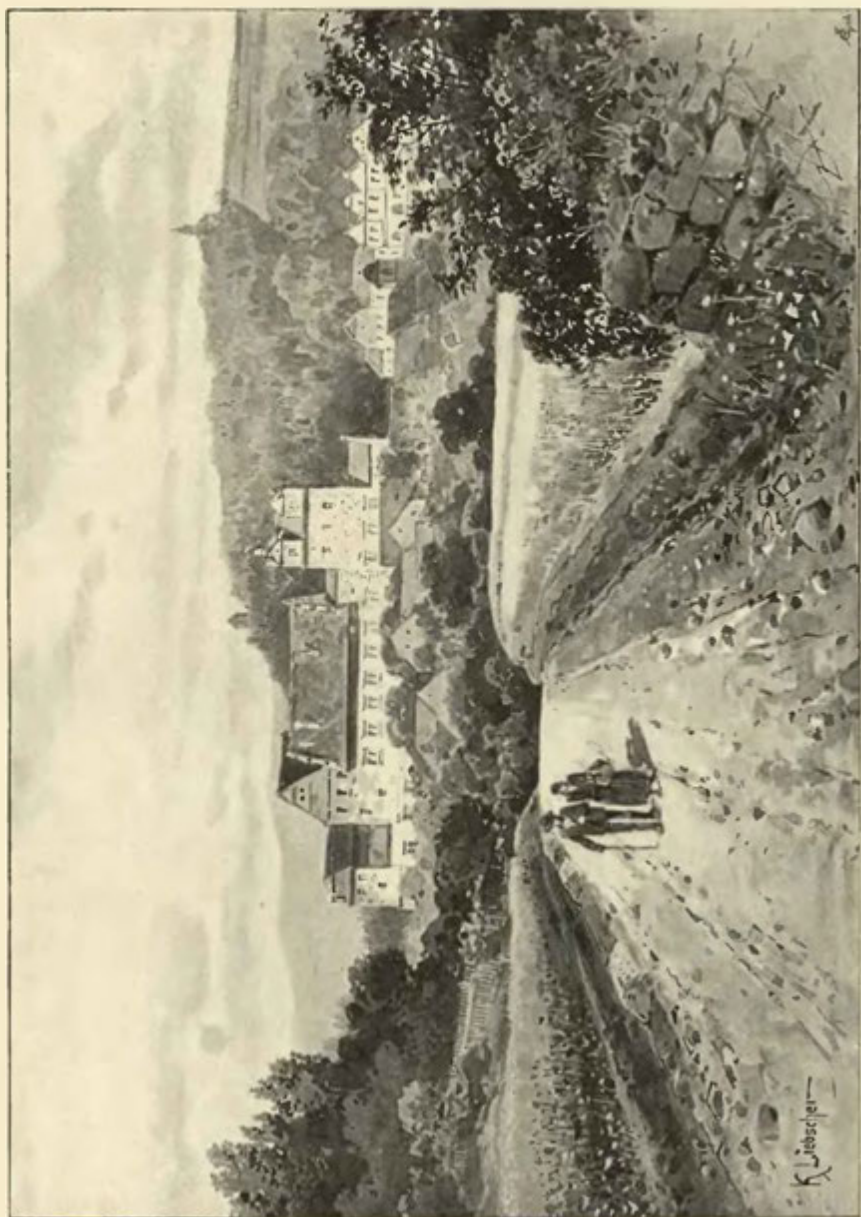

Týn Horšovský od jižní strany.



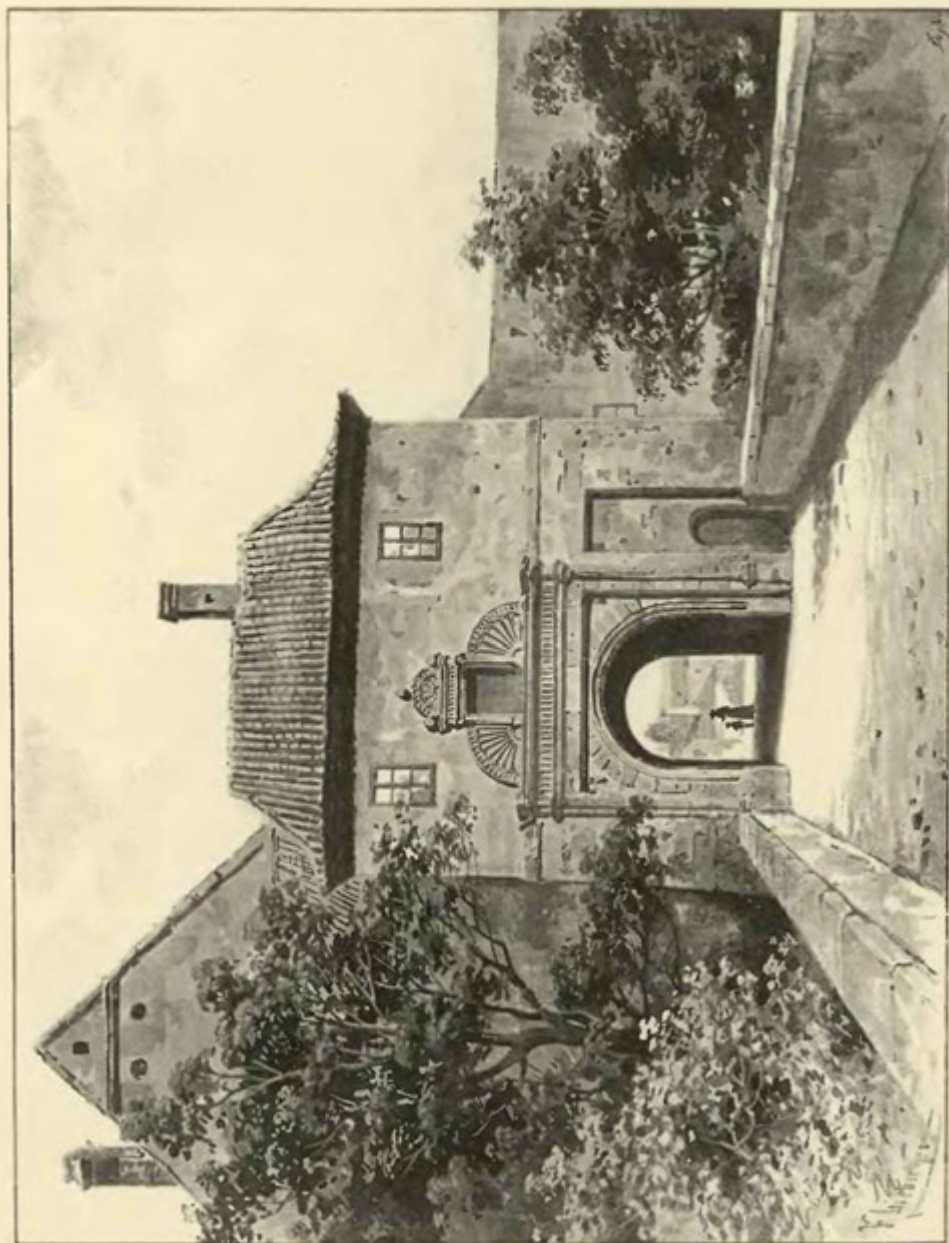

Severní brána zámku Týna Horšovského.



Pohled na zámek v Týně Horšovském z náměstí.

## TÝN HORŠOVSKÝ HRAD.



**O** býval starým Čechům Týn, velmi dobře viděti na nynějším zámku Týně Horšovském, který jest založen na opyši návrší táhnoucího se od severu k jihu, a svědčí tedy poloha i jméno, že tu jest nejstarší část města. Naproti zámku přes řeku jest předměstí Týnské s kostelem arciděkanským, v mnohém ohledu památným. Město samo byvši přihrazeno k zámku, rozkládá se v pravidelném založení dílem na návrší hradiště, dílem na lázu jeho, který se volně k řece sklání, tak že obyvatelům jeho přístup k vodě nebyl zamezen.

Zámek Týnský jest stavení rozsáhlé, do čtyřhranu založené, které se skládá z několika domů v jedno spojených, ze dvou dvorů, několika přístavkův a zbytkův *opevnění*. Na jižní a západní straně opevnění již nelze znáti, neboť tu vypínají se stavení, založena jsouce na svahu hory, na venkovské straně do veliké výšky. Snad tu ani hradeb nebylo a bývaly tu pevnostní močály, a posud jest v rozkošné zahradě, která zámek na těchto dvou stranách objímá, rybníček, který se živou vodou nadýmá. Na severní a východní straně bývaly příkopy. Psí příkop (Hundsgraben) jest na straně severní a zavírá nepřetržitě také severní stranu města, doposud

děle oboje od pláně a výšin severních. Příkop východní dělil hrad od rynku města a jest posud vyzděn, ač — jak se zdá — také zanesen. Oba příkopy zdělaný jsou na zahrady a sady. Pro spojení s venkovem a městem byly a jsou přes příkopy na dvou stranách kamenné mosty a brány.

Od městské strany, totiž z rynku, objevuje se nám zámek v úpravě čistě renesanční a asi v té způsobě, jak se nacházel za pánů z Lobkovic. Všechna tato strana totiž ozdobena jest rýsováním r. 1880 obnoveným. Na bráně i na stavení jest několik renesančních štítů velmi dobře zachovaných, jež vyzdobeny jsou dílem závitky rozmanitými, dílem fantastickými, okřídlenými tvory. Na rohu jihozápadním spatřují

se znaky s nápisy M. G. Z. T. a S. G. Z. T. a při tom rok 1880. Za samým příkopem jest stará hradba, jejíž konce na rozích sesíleny byly dvěma okrouhlými věžkami. V těch bývala vězení a u jedné v zahradě mnoho kostí vykopali. Mezi hradbou a zámek jest parkán, ale (*východní*) brána povydána jest ze zámku až ke hradbě a dobře lze v průjezdu poznati, že tu prvotně bývaly dvě brány za sebou. Zvenčí objevuje se brána pro jízdné a vozy jako výtvar renesanční, ač ještě zůstaly otvory pro kladky zdvihutého mostu; jen branka vedle ní ještě má končitý oblouk. Obložení kamenné jest staré, ale přitesáno. Nad branou spatřuje se erb Trautmansdorfský a nad tím obraz sv. Maří. V přední části průjezdu do kříže sklenuté jsou hlavice s prázdnými štíty pod nimi, končí se pak tato část tam, kde přední brána přestávala, kamenným obložením a následuje pak průjezd mnohem vyšší, nežli přední části, tedy patrně přidělaný. Za touto prostorou následuje nové obložení kamenné a zbytek druhé brány, která se bezpochyby hřebem zavírala, a za ní dlouhý, zase vyšší průjezd, třikrát do kříže sklenutý.

*Severní brána*, kterouž se vyjíždí do polí, také jest trochu ze zámku povydána a má touž renesanční úpravu, jako její východní družka, také obložení a také otvory, v nichž ještě jsou kladky. Nad branou v malém výklenku jest obraz Matky boží s nápisem: Erzeige dich eine Mutter, který pochází od Viléma z Lobkovic. Vedle této brány v zámku jest branka do okrouhla obložená s místem k zapadání můstku, kterýž jest k té brance vysoko přes mostek položen. Průjezd této brány není dlouhý, jest vysoký a do válce sklenutý. Vstupuje se odtud do zadního dvoru podlouhlého, v němž v pravo jest kromě nízkých stavení k hradbě přistavěných *vysoké věžovité stavení* o třech poschodích, ze dvou částí se skládající, jedné užší a druhé severní širší; jižní jest v prostém slohu postaveno, severní má nejvyšše renesanční ozdoby. Na obou jsou zbytky rýsování. Na jižním stavení ve výklenku jest erb Trautmansdorfský malovaný a nápis 16 R. A. 80. (t. j. Obnoveno Roku 1680).

Naproti tomu na východní straně objevuje se nám *starý palác biskupský*, dlouhé, čtyřhranné stavení s něco málo okny, z nichž některá teprve v nové době jsou prolomena. V přízemí jeho jsou malá okénka, na konci pak jižním, silně podepřeném, v němž jest krásná kaple starodávná, snad bývala věž. Ještě na počátku našeho století šel sem z protějšího, blízkého stavení ve výšce mostek, vedoucí ke kapli. Brána skrze palác prorážena jest starožitná pěkná památka. Obložení její jest vysoké a vybíhá v končitý oblouk: po straně jsou sloupy s placatými hlavicemi a hrubými podstavci. Průjezd její svědčí o tom, že i tu bývaly dvoje brány, které se snad hřebem zavíraly; v něm v pravo jsou starodávné dvře.

*Dvůr radní* čtyřhranný poskytuje návštěvovateli pohledu rozmanitosti, poněvadž se tu způsobu 16. věku s moderní střídá. Ze sloupoví a chodeb, které tu bývaly, zbyly jen kusy v přízemí, nahofe pak jsou všude zazděny. Dítka toho vkusu ze Vlach převzatého neosvědčovala se v našich krajích studených, a krátkou lásku k nim přemohla brzo žádost po pohodlí. Rýsování u některých částí obnoveno, u některých zůstala stará omítka; kromě toho, kde bylo možno, dostaly zdi novověkou ozdobu zelením, která dnes u málokterého zámku schází. K paláci starému přistaveno jest ve dvoře malé čtyřhranné stavení o dvou poschodích, ale nižší než palác, který se do třetího poschodí vypíná. V jeho přízemí spatřují se mohutné dvře, do oblouku končitého sklenuté, jimiž se vstupuje ke sklepům pod palácem se nacházejícím. V urbáři panství r. 1660 sepsaném čte se o těchto sklepech, že jsou ve skále vytesány, obsahující kromě velikého sklepu tři sklepy, čtyři chodby, 30 prampouchův a lednici. Strana východní a část severní strany ozdobeny jsou v novějším čase erby držitelů. Vidí se tu erby Arnošta arcibiskupa, Dobrohostův, Lobkovský s Bibršteinským, Lobkovský s Valdšteinským, Trautmansdorfský s Palfovským a též s Palavicinským. Budiž pak i to doloženo, že se na dvoře stará studně s kolem a strojem nachází.

Ve světnicích, z nichž některé jsou pěkně sklenuté, spatřuje se ovšem drahně rozličných památností, jako renesanční dvře, vlaské komíny, Trautmansdorfská děla z r. 1539, všelijaký nábytek, mezi nimž snad nejstarší jest stará pěkná skříň, pěkně rozličným dřívím vykládaná, na niž se spatřují erby Lobkovský a Valdšteinský s nápisy w. p. h. v. l. (Wilhelm Popel herr von Lobkowitz), též s. f. v. l. e. g. v. w. (Sophia Frau von Lobkowitz, eine geborene von Waldstein). Patrně tedy byla skříň tato v Němcích dělána; neboť naši umělci se tehda ještě na německé nápisy nevzmohli. Dotknouti se musíme však přece dvou místností. Zajímavou místností jest bývalá veliká sň, nyní na tři světnice rozdělená, v níž jsou zbytky starých maleb, nyní pečlivě šetřené. Zbytky její začínají v přední světnici nějakou pavlačí, za níž spatřuje se několik osob, hned za nimi začínají erby a nápisy. V této světnici je viděti jen jediný s bílým měsícem na červeném štítě. Následující erby začínají za příčkou ve vedlejší světnici. Tu spatřujeme bílého berana na červeném štítě s lilí jako klénotem, a z kusého nápisu dovidáme se, že je to erb Oldřicha Dubanského z Duban na Libešicích, hejtmana hradu Pražského. Za ním jen málo znáti jest nápis Zdeňka Malovce z Chýnova a na Kamenici a potom erb, který podlé nápisu patřil některému ze Salavův z Lípy. Tři následující vybledly k nepoznání, pak následuje erb Smiřických a Mezříčských z Lomnice bez nápisů, potom za stěnou

erby Jana Bořity z Martinic a na Smečně, purkrabě Karlšteinského, Pertolta z Lipého na Krumlově, nejv. maršálka kr. Č., Jana staršího z Lobkovic na Zbiroze a Točnice, nejv. hofmistra kr. Č., Viléma z Rožemberka a na Krumlově, vladaře a správce domu Rožemberského. Zde jsme se dostali k nejčestnějšímu místu těchto erbů, neboť hned za Rožemberským následuje erb Jana mladšího z Lobkovic na Týně Horšovském, Břilině a Tachově, nejv. purkrabě Pražského, s naznačením r. 1558; neboť proto malována byla památka tato, aby viděti bylo, kdo sedal t. r. na větším soudu zemském, jemuž pan Jan jakožto nejvyšší purkrabě předsedal. Následuje pak druhá řada soudců zemských, totiž erby Adama ze Šternberka na Zelené hoře, nejv. komorníka kr. Č., Jana z Valdšteina a na Hrádku nad Sázavou, nejv. sudí, Jáchyma z Hradce a na Hradci, nejv. kancléře kr. Č., Jana ze Švamberka na Milevsku, sudí dvorského, Petra ze Švamberka na Ronšperce, Zdeňka Berky z Dubé na Rychemburce, Václava Haugvice z Biskupic na Litomyšli, Jiřka z Gerštorfu na Cholticích, podkomoří kr. Č., Šebestiána Markvarta z Hrádku na Bělé, purkrabě Karlšteinského, a konečně Jana Leskovce z Leskovce na Cerekvici a Václava Kaplíře ze Sulevic na Milešově. Všech znaků jest 25. Za posledním znakem následoval obraz posledního soudu, ale dnes patrna jest jen ta část, kdež syn Boží jsa v oblacích a ruce maje rozložené volá k sobě spravedlivé.

Ještě zajímavější nežli tato památka jest *stará kaple*, ještě od zakladatelů hradu tohoto pocházející. Není sice celá, poněvadž kůr starý dávno jest přejinačen a po novém způsobu upraven, ale ta část s vysokým svým klenutím, které spočívá na štíhlých sloupech s hlavicemi sloupův ozdobenými a dvěma mistrně vytesanými vchody, zajisté se každému zalíbí, kdo sem vkročí. Před několika lety kaple tato opravována a tu zpozorovali s podivením, že ze zdi vyniká pečeť. Když ji vyndali, našlo se, že pochází od Kunráta, biskupa Olomouckého, majíc na sobě svatého Václava a dva štíty kostela Olomouckého a Kunrátův se znamením kozla (tedy z l. 1408—1413).

Byly to dávné doby, kde se začalo hospodářství biskupů Pražských v nynější vsi Horšově, kteráž vzdálena jest asi půl hodiny daleko od Týna. Tehda tu zřízen také úřad arcijáhna, který měl dohled nad kněžstvem v kraji Domažlickém, odkud se také kraji tomu v pamětech kněžských kraj Horšovský říkalo. Odtud se říkalo prostému týnu, který na místě nynějšího hradu Týna založen byl, aby se rozeznával od druhého Týna biskupského u Bechyně ležícího, Týn Horšovský. Tak a nejinak naši předkové psávali ve všech svých pamětech a teprve od roku 1707, když tu německý jazyk pronikal, psávalo se z „Teyna Horšova“. Biskup *Dobeš z Benešova* († r. 1296) dal kostely „v obojím Týně“ ohraditi,<sup>1)</sup> a poněvadž nynější zámecká kaple asi z těch dob pochází, ovšem se ždá také, že založil v Týně hrad málo výstavný, ale hradbami svými dosti bezpečnosti poskytující. Byla tu tedy opevnění dvoje, na severní straně potoka hrad, na jižní opevnění arciděkanského kostela, okolo něhož se drahně lidu v trhovou ves osazovalo. Na hradě pak biskupové občas přebývali s dvorem svým; tak na př. tu byli v červnu r. 1312 s Janem biskupem i arcijáhnové Pražský a Břilinský, vypovídajice mezi Janem, arcijáhnem Horšovským, a Petrem, stálým vikářem kostela Týnského. Purkrabě, jakožto správce hradu a velikého hospodářství, brávali si biskupové z dobrých rodin; prvním nám známým byl *Zbyněk z Osvořetína* r. 1331, jehož rod se později i v držení Týna dostal.<sup>2)</sup> Arcibiskup *Jan Očko* jest zakladatelem nynějšího města. Jest sice možná věc, že již některý předchůdce jeho město nové na výšině před hradem vyměřil a osadil, ale jisto jest, že Arnošt teprve je učinil městem hrazeným a přihradil k hradu svému, na němž bezpochyby také stavěl.<sup>3)</sup> Karel IV. dovolil mu r. 1375, aby mohl clo v městečku svém Týně Horšovském vybrati a užítky jeho k ohrazování města obracet,<sup>4)</sup> čímž ovšem se městečko jen obyčejným podhradím bez práv městských stalo. Přibyslavovi arcijáhnovi též arcibiskup (r. 1377) osvobodil sladovnu, kterouž on si znova vyzdvihl poblíž kostela svého a tak zbaven jest povinností, kterou všichni sladovníci v městě a na předměstí snášeli, té totiž, aby byl povinen obilí panské k potřebám hradu a purkrabě zdejšího sladovati.<sup>5)</sup> Za nástupce jeho *Jana z Jenšteina* se pilně na hradě zdejší stavělo. Vypravuje starý pamětník, že též arcibiskup k 500 kop na hradě svých Týně a Heršteine prostavěl.<sup>6)</sup> Není však známo, že by též arcibiskup (r. 1379—1296) na zdejší hrad byl někdy přišel, jakož i toho o žádném arcibiskupovi nevíme. Kromě udílení milostí kněžím zdejšími dovídáme se jen o purkrabích Týnských. Roku 1400 byl tu purkrabě *Petr Libnovec*.<sup>7)</sup> Nástupcem jeho byl *Ottík z Ilburka*, z jehož doby se nám zachoval nejstarší český list v Týně psaný, když některé nesovorní sousedé byli r. 1403 po velikonocích před kostelem sv. Petra srovnáni a smřeni.<sup>8)</sup> Konečně tu byl purkrabě r. 1406 *Petr z Kostelce*, jenž byl nedlouho před tím Ofech, zboží svoje, prodal.<sup>9)</sup>

Arcibiskup Zbyněk teprve město Týnské právy vysadil, jako to učinil u všech svých měst a městeček. Vysadiv jim povinnosti obdaroval je právy, jichž užívalo město Stříbro, kamž také mělo

<sup>1)</sup> Script. rer. Boh. II. 439. <sup>2)</sup> Reg. III. 35, 721. <sup>3)</sup> Paproc. o st. měst. 244 přikládá opevnění a vysazení města Arnoštovi arcibiskupovi podle svého matného způsobu a svedl tím také Balbina (Vita Arnesti). <sup>4)</sup> Archiv Týnský. <sup>5)</sup> Borový, lib. erect. II. f. 130. <sup>6)</sup> Script. rer. Boh. II. 445. <sup>7)</sup> Lib. conf. <sup>8)</sup> Archiv Týnský. <sup>9)</sup> Lib. erect. VII. 57.

jíti odvolání od soudů městských, ale vyhradil jim nad to dvoje ještě odvolání, k Většimu městu Pražskému a k podkomoří arcibiskupskému. Městu a všem vesnicím na panství učinil takové dobrodiní, aby mohli o statcích svých řídit a vdovy, sirotky a dcery svobodně a bez přinucení dváti. <sup>1)</sup> Arcibiskup *Kunrát z Vchty* (r. 1413—1421) bezpochyby jednou na Týn přišel a tu nějakou opravu kaple řídil; sice bychom si vyložití nemohli, jakým způsobem ztratil starou svou pečeť, kteréž jako biskup Olomoucký užíval. Za něho byl *Jan ze Sobětic* purkrabí v Týně Horšovském a podkomořím arcibiskupství. <sup>2)</sup> Jako takový řídil mocně záležitosti městské, tak že na př. roku 1415 dar obce Týnské (plat ve Vranově) sám odevzdával Mikuláši arcijáhnovi, aby tento z něho o kněze více při kostele zdejším choval. <sup>3)</sup> Nejednou za arcibiskupa v jeho závadách ručoval, tak že se sám stal jeho věžitelem. Pokud víme, purkraboval tu naposled r. 1417. <sup>4)</sup> Roku 1418 potvrdil Kunrát výsady Týnských, ale tito mu pak věrnost nezachovali, když se dal na stranu pod obojí. V posledních jeho letech (snad již r. 1419 neb 1420) stal se tu purkrabí *Zdeněk z Drstky*, pán

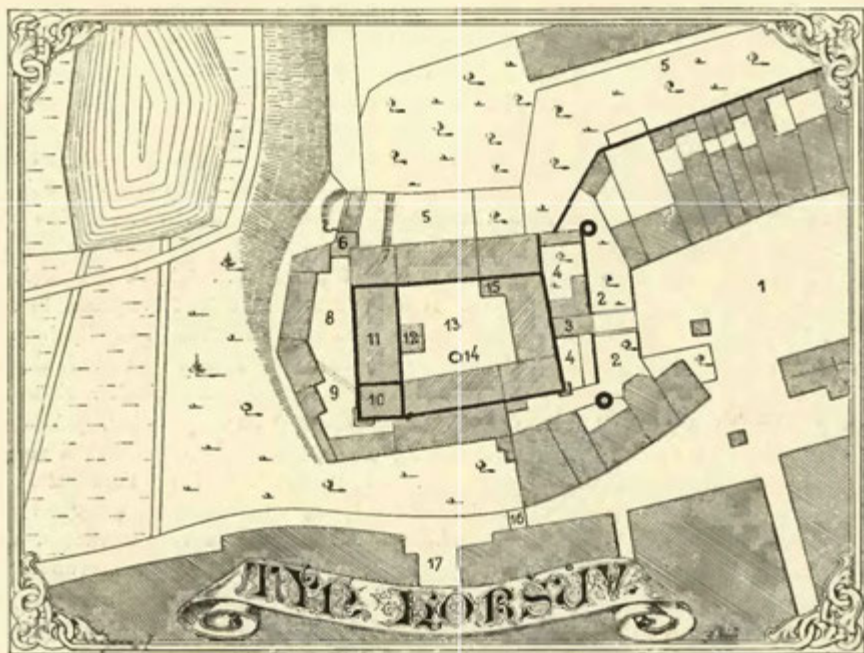

Plán hradu Týna Horšovského.

*Vysvětlení plánu:* 1, rynek města; 2, příkop u něho; 3, brána východní; 4, parkán; 5, Psi příkop; 6, severní brána; 7, branka (oboje s mosty); 8, venkovský dvůr; 9, směr bývalého dřevěného můstku; 10, vch (podle domnění) s kaplí; 11, starý biskupský palác; 12, vchod do sklepů; 13, vnitřní dvůr; 14, studně; 15, světnice s malovanými erby; 16, místo bývalé městské brány v Říšské ulici; 17, Svatojanská ulice k předměstí a k arciděkanскому chrámu.

přísně katolický. <sup>5)</sup> Husité chtějí Týn do své moci dostat, obehnali jej r. 1422. Aby jej do své moci dostali dříve, než by mu přišel na pomoc Jan, kníže Bavorský, učinili na město náhlý útok, při němž i ženy jich pomáhaly. Ale Týnští, jsouce zase kněžírni podporováni, tak statečně se drželi, že husité, nečekajíce již příchodu Bavorův, odtáhli. <sup>6)</sup> Za to král Zikmund (roku 1422, 22. srpna) výsady Týnských, zejména vybírání cla potvrdil. <sup>7)</sup> Také Zdeněk od něho odměňován. Již r. 1421 o novém roce byl strýci jeho Kolvínovi zapsal ves Hartmanův Touškov, když pak Zdeněk roku 1425 připověděl, že bude se 100 koňmi zbrojnými po celý rok proti kacířům sloužiti, zapsal mu kromě Touškova i městečko Stankov a ves Ohučov. Zdeněk pak byl tehda tak při penězích, že mohl králi Zikmundovi půjčiti 3333 fl. uh. na zlatou sponu s velikým diamantem, dvěma rubíny a velikou perli. <sup>8)</sup> Tak trvala válka v kraji zdejším až do r. 1428, kdež Zdeněk i konšelé města Týna v příměří vstoupili se stranou husitskou v Plzeňsku. Příměří to obnoveno bylo zase r. 1431 dne 23. dubna tak, aby trvalo až do sv. Havla (16. října), ale vypověděno před časem, poněvadž se pak chystala v Němcích nová výprava proti Čechům. V té chvíli i Čechové

<sup>1)</sup> Arch. Týnský. <sup>2)</sup> Arch. bibl. Pražské. <sup>3)</sup> Lib. erect. X. 60. <sup>4)</sup> Arch. kapit. Praž. <sup>5)</sup> Arch. gub. A. III. 175. <sup>6)</sup> Kronika Jana Ondřeje Rezenského. <sup>7)</sup> Archiv Týnský. Jiná potvrzení r. 1423 a 1434. <sup>8)</sup> Archiv c. k. dvorský.

nelenili. Než se dostali křižáci do Čech, již Čechové se hnuli k Týnu a pokoušeli se o jeho dobytí, ale poněvadž Zdeněk a Dobeš z Modřejovic, hejtman jeho, na Týně udatně se bránili, nic více nedokázali, než že předměstí vyplnili.<sup>1)</sup> Tudíž pak Čechové ustoupili do vnitřku země dříve, než Němci přešli hranice.

Zdeněk sice se jen nazýval purkrabí na Týně, ale byl jako jeho držitelem a zboží jeho se množilo. Když klášter Chotěšovský od něho r. 1432 zboží Stankovské vyplatil, dostal Zdeněk Kolvín, strýc jeho, který měl po něm děditi, 20 lánů v Touškově.<sup>2)</sup> Sotva se byla rozhodla válka u Lipan, kdež také Zdeněk s lidem svým bojoval, pustil se zase do války s Bavyry, v níž pomáhali mu někteří páni a vladykové okolní a Chodové Domažličtí, ale poněvadž se sám císař mezi sporné strany vložil, brzo tato nechuť spokojena.<sup>3)</sup> Naposled se objevuje Zdeněk r. 1437; od té doby (zejména od sklonku r. 1438) objevuje se jako držitel Týna *Zdeněk Kolvín z Ronšperka*, psává se již seděním na Týně Horšovském<sup>4)</sup> a druhdy také purkrabí.<sup>5)</sup> Býval horlivým a oddaným přívržencem Albrechtovi knížeti Bavorskému, k jehož volení

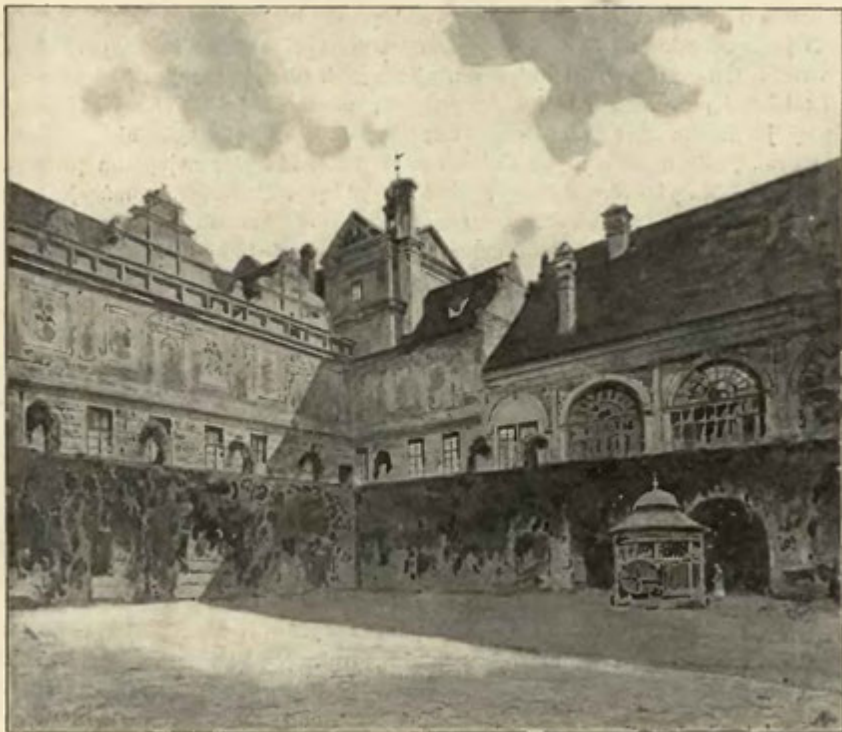

Vnitřní nádvoří v Týně Horšovském.

na krále českého se také přičiňoval. To však mu nevadilo, aby kraji Plzeňskému pomáhal proti Bavorům k odčinění krivd, které od nich páhány byly. Roku 1445 dne 20. dubna i tato nevole ukončena.<sup>6)</sup> Asi v tu dobu Kolvín zemřel. Sirotkův ujal se napřed *Jelřich z Frumšteina*, švagr jeho, jenž se psal r. 1447 seděním na Týně Horšovském; také měli sirotci dobrého přítele na svém strýci Vilémovi ze Žďáru, jenž byl purkrabí na Týně;<sup>7)</sup> ale za nedlouho stala se změna takovým způsobem, že se stal poručníkem *Burjan z Gutšteina*, k němuž se, tuším, ovdovělá Markéta sama utkla.<sup>8)</sup> Tím způsobem také si vysvětlíme, proč se Burjan r. 1451 a 1453 pánem na Týnci nazývá.<sup>9)</sup> Ale r. 1454 již došli *Dobrohost a Břeněk z Ronšperka*, synové Kolvínovi, let svých a ujali dědictví otcovské asi v tu dobu, kde kapitula Pražská o to usilovala, aby mohla pro sebe vyplatiti Týn a Heršteina a na to roku 1456 dne 8. dubna majestát krále Ladislava obdržela.<sup>10)</sup> Tak hrozil bratřím osud ochuzení, kterého již pocítoval Břeněk, nemaje nic více, než statek Hlohovou a krátkou dobu také Pušperk, ale král Ladislav dlouho nepanoval a nástupce jeho, král Jiří, chtěl si zavděčiti Dobrohosta. Zapsal mu tedy r. 1459 dne 2. ledna (tedy krátce po svém nastoupení)

<sup>1)</sup> Tomek IV. 490, arch. Domažlický. <sup>2)</sup> Arch. bibl. Praž. Viz i arch. č. I. 515. <sup>3)</sup> Palacký, urk. Beitr. II. 431. <sup>4)</sup> Archiv bibl. Praž., archiv Plzeňský. <sup>5)</sup> Archiv č. I. 321. <sup>6)</sup> Palacký, říš. archiv Mnichov. <sup>7)</sup> Archiv č. VII. 643. Roku 1452 se Kolvín výslovně jako mrtvý připomíná (Archiv Mnich.). <sup>8)</sup> Archiv č. II. 476. <sup>9)</sup> Archiv říš. Mnichov. <sup>10)</sup> Archiv arcibiskupský.

hrad, město a panství Týn Horšovský ve 2000 kopách, tak aby hrad vždy králům českým otevřen byl a poddaní mimo zvyklosti nebyli obtěžováni.<sup>1)</sup> Ale za nedlouho ukázalo se, že Dobrohost nebyl vděčným králi za toto dobrodíní. Dobrohost s jinými zapsal se roku 1465 v jednotu Zelenohorskou, aby na zemi Českou, teprve moudrou vládou královou upokojenou, nové bouře uvalil. Třebas k tomu nebyl veden úmysly sobeckými, přece se dal od jiných sobců k tomu potřebovat, maje horlivou mysl katolickou, od otce a matky všípenou. Jsa jeden z nejmladších mezi jednotníky, vypraven jest od jednoty do Říma, aby papeže naklonil k cílům jejím, a na cestě té zastavil se na Novém Městě u císaře Bedřicha, i toho přemlouval, aby jednotu vzal ve svou ochranu. V Římě dobře poznávali, že jednotu pracuje jen k užitkům svým vlastním a nikoliv ku prospěchu církve; proto sice Dobrohostovi dáno písemností s duchovní posilou dosti, ale peněz nic. Když tedy Dobrohost se do Čech vrátil a jednotníkům dne 24. dubna r. 1466 na Roudnici shromážděným vypravoval, jak se mu vedlo, byla by se jednotu zajisté rozešla, kdyby hlava její, Zdeněk ze Šternberka, ji nebyl dosti pracně udržel.<sup>2)</sup> Začala tedy domácí válka. Dobrohost měl při tom jediné ten prospěch, že statek jeho ležel při hranicích a blízkým Domažlicům snadno se ubrániti mohl. Nejsa neštěstím nijakým stěžován, v zatvrzelosti své neváhal volati do Čech křížáky z Němec, kteří vraždili Čechy napořád i dívky, roubajíce s nich hlavy a házejíce jimi na se jako hlávkami zelnými, vraždili také lidi po vsích a babyčky ve špitálech, ruce své v jich krvi umývajíce, aby byli všech hříchů čisti. Český jazyk vinou Dobrohostovou utrpěl tehda v krajinách okolních ránu takovou, že se z ní již nevzpamatoval.<sup>3)</sup> Za to učiněn jest Dobrohost od krále Matyáše nejvyšším prokuratorem. Mezi tím, co válčil po straně Matyášově, také se zapletl do války v Bavořích, pomáhaje tu knížeti Otovi. S Domažlickými učinil mír r. 1471 a snad hlavně proto, aby mohl všechnu sílu na Bavorsy obrátiti.<sup>4)</sup> Sice byl Dobrohost pán na poddané své laskavý. Poběžovice opevnil, postavil tu kostel a obec obdařil znamenitými výsadami. Pro Týnské vyprosil u krále Vladislava, jemuž byl od r. 1478 věrným poddaným, že jim byly starodávné svobody potvrzeny, nechal jim vaření piva, z něhož si jen zůstavil z groše z každého věrtele a z dčbery mláta z varu.<sup>5)</sup> Když již velikého stáří dosáhl, obdržel (r. 1506, 22. března) pro sebe, syny a vnuka svého Hanuše životy na panství Týnském od krále Vladislava, což bylo proto výhodou pro ně, že se panství za jich živobytí nesmělo vypláceti.<sup>6)</sup> Zemřel t. r. dne 29. května a pohřben v Ronšperce.

Po Dobrohostovi zůstali synové *Zdeněk, Jiřík, Bohuslav, Volf a Václav*, kteří se brzo po smrti otcově rozdělili. Aspoň jistě to platí o Zdeňkovi, který obdržel díl Heršteina a Ronšperk,<sup>7)</sup> a již dne 14. září od bratří dílným byl, ač se také seděním na Týně psával. O jeho nechvalném jednání potom mluvíme v dějinách Týna a Ronšperka. Bohuslav snad byl již mrtev, Václav držel pak malé statky v okolí, jako Metelsko, Tasnovice a j., a Jiří a Volf drželi Týn bezpochyby tak, že každý měl polovici. Aspoň se oba jako páni na Týně připomínají. Jiřík, jenž se r. 1511 i s manželkou v čele bratrstva sv. Anny při kapli téhož jména, tehda v nově založené nachází, zemřel nedlouho potom<sup>8)</sup> a od r. 1515, kde již byl mrtev,<sup>9)</sup> vyskytuje se Volf jako samojediný pán na Týně. Neměli však poddaní s ním mnoho radostí, an jim všelijaká příkoří činil a důchody jich zkracoval. Vkládal se jim do obecního řízení, tak že ani svobodné rady neměli a vždy oznamovati museli napřed pánu nebo jeho rychtáři, jestli se chtěli scházeti, bránil jim v řízení o statcích a volném stěhování, ubíral jim cla, obmezoval je ve vaření piva a vdovám a sirotkům činil překážky při vdávání. Ve dvoře choval tolik ovec, že Týnští ani pásti nemohli a když si žence nebo dělníky zjednali a na ně si stravu připravili, tuť jim je úředník bral. A jestliže tak činěno Týnským, kteří měli svobody psané, ještě hůře bylo lidu veskému, který obdarování neměl. Pán jim bral syny a čeledíny chtě, aby u něho za darmo sloužili, nedovoloval jim stěhovati se a jestliže chtěli syny dávatí na řemeslo, nutil je za to k úplatku. Kdežto Týnské jen forováním obtěžoval, ukládal na sedláky takové roboty, že jen na panském dělali a své opouštěli. Umřel-li který hospodář ve vsi, tuť ubohá sirá vdova byla nucena, aby pánu dala koláč (t. j. dárek). Lidé vesští ani již pastýřů míti nemohli, poněvadž pán na každém libru pepře žádal a pastýři proto na panství jíti nechtěli. Ačkoliv pak z gruntů svých dostatečné platy dávali, přece nutil ty, kteří na mýtech číhadla si udělali, aby z toho nové platy dávali. Nevole z toho byla veliká a nebylo daleko k pozdvižení. Sousedé konečně se sami vložili mezi sporné strany. Čtyři páni, tři vladýkové a osoby radní z Plzně a z Domažlic svoláni r. 1525 ke dni 25. června, aby stížnosti slyšeli a slušnou výpověď učinili; že pak stížnosti poddaných byly oprávněny, nejlépe znáti odtud, že poddaným skorem ve všem dáno za právo.<sup>10)</sup> I jinak doba tato nebyla šťastna. Roku 1524 smlouvala rada královská s Volfem o škodu, která se mu stala ohněm, a r. 1529 se Radbuza tak rozvodnila, že množství domů zatopila a lidí nemálo utonulo.<sup>11)</sup> Roku 1530, když Volfovi manželka

<sup>1)</sup> Archiv gub. <sup>2)</sup> Palacký. <sup>3)</sup> St. letop. 192—193. <sup>4)</sup> Vilém z Hermespurka r. 1471 a Jindřich z Hartenštorfu r. 1489 byli u něho na Týně purkraši (Kopiář Kladrubský). <sup>5)</sup> Arch. Týnský. <sup>6)</sup> Arch. gub. <sup>7)</sup> Arch. kapitulní. <sup>8)</sup> Pam. arch. VIII. 489. <sup>9)</sup> Arch. mus. <sup>10)</sup> Archiv Týnský. <sup>11)</sup> Archiv gub. Faprocký o st. měst. 244.

jeho Zikuna zemřela, mohlo mu býti asi 60 let, nicméně se ještě oženil, vzav si za manželku Kateřinu z Lobkovic, skrze kterou se potom panství toto v držení rodu Lobkovského dostalo. Schvalně snad snatek ten učinil, aby nic nedal strýci svému Hanuš (synu Zdeňkovu), jemuž později ani těch ospův vydávati nechtěl, které mu strýc jeho Jiřík odkázal.<sup>1)</sup> Bratr pak Kateřinin, *Jan mladší z Lobkovic*, velice se o to bral, aby dosáhl Týna ještě za živobytí Volfova, a to hlavně proto, že si Kryštof z Gutšteina r. 1531 výplatu na králi vyprosil, až Volf zemře.<sup>2)</sup> Proti tomu si to Jan tak zavedl, že mu král Ferdinand r. 1539 panství Týnské dědičně prodal, totiž zámek Týn Horšovský, město s předměstím velikým a menším, dvůr Týnský a v Horšově, zámek pustý Herštejn s příslušenstvím, vsi Semošice, Mrchojedy, Třebnice, Němčice, Březí, Mračnice, Mašovice, Polžice, Mednou, Roudnou, Kocourov, Křákov, Mízholez, Bukovou, Bohatý Malahov, Doubrávku, Borovici, Srby, Drahotín, Načetín, Hvozďany, Sirotčí Malahov, Sedlec, Výrov, Jenikovice, vsi pusté Lazec, Vranov, Strýčkovice, což posud k arcibiskupství náleželo, a vsi Semňovice a Bozdíš se někdy kostela Vyšehradského.<sup>3)</sup> Napodobně pak Gutšteinskému rodu dána náhrada a Volf učiniv pořízení poslední, odkázal všechnu sumu zápisnou na Týně a všecken statek svj dědičný manželce Kateřině a dětem Janovým. Podlé toho se stala smlouva r. 1542 dne 16. září mezi Kateřinou a Janem u přítomnosti Volfovy, tak že se Kateřině zapsalo věno její na panství a Jan je ujal.<sup>4)</sup> Ozval se sice proti tomu Hanuš, jenž jediný ještě z rodu Dobrohostů zůstal, dokládaje se majestátu krále Vladislava (roku 1506), ve kterémž také jemu život dán byl, a proto se panství za živobytí jeho vypláceti nemohlo. Obeslal sice o to Volfa do soudu zemského,<sup>5)</sup> ale nežli ta pře k vyřízení přišla, Volf dne 25. prosince o jitřní běh života svého dokonale.<sup>6)</sup>

Jan byl Týnským pánem milostivým. K jeho prosbě povolil král Ferdinand Týnským, aby si k městu a k záduší statku pozemského až do 1000 kop grošů koupiti mohli (r. 1544), a udělil jim r. 1545 třetí trh výroční. Také k jeho prosbě jim potvrdil roku 1546 svobody jich všechny a erb jich městský rozhojnil erbem rodu Lobkovského.<sup>7)</sup> Ale příštího roku (1547) ve středu po veliké noci přišlo na Jana a obec Týnskou takové neštěstí, že město všecko i se zámek a předměstím vyhořelo a do 40 osob při tom zahynulo.<sup>8)</sup> Po tomto ohni dal bezpochyby Jan zámek asi v té způsobě postavit, jako se nyní spatřuje; od něho také pocházejí malované erby všech osob, které s ním na soudě zemském sedaly. Sice o Janovi známo jest, že rád stavěl a r. 1555 úřad nejv. purkrabství tak obnoviti dal, jak se dnes spatřuje. Také zboží pozemského mu přibývalo, že na krásné věci nakládati mohl. Po manželce své Anně z Bibršteina, která zemřela r. 1554 dne 16. září a u sv. Anny pochována jest, zdědil část panství Kostského. Kromě toho měl část panství Bílinského s Pátkem a od krále Ferdinanda obdržel v zástavu panství Tachovské. Roku 1556 oženil se s Bohunkou z Rožemberka, kteráž přinesena od bratří na Týn, a toho dne Jan vdával dceru svou za Zbyňka Berku z Dubé. Do třetího dne hodováno a všelijaké kratochvíle provozovány. Paní Bohunka zemřela již r. 1557 dne 16. listopadu, byvši morní bolestí postřelena, na Krumlově a odtud do Týna ku pohřbu vezena. Jan jí velice želel, protože děti jeho z prvního manželství ne jako macecha, ale jako pravá máti milovala a opatrovala.<sup>9)</sup> Oženil se pak po třetí, pojav Alžbětu z Rogendorfu. Roku 1569 vyprosil Týnským trh koňský, kterýž držíván na velikém předměstí u kostela arciděkanského, a zemřel r. 1570 dne 12. dubna. Tělo jeho pohřbeno v Týně v kostele sv. Petra a Pavla. Úředníkem jeho na Týně býval (r. 1565) Jiřík Plachý, předek potomních Plachých z Třebnic.<sup>10)</sup>

Po Janovi zůstali kromě dcer dva synové, z nichž Kryštof již léta měl, kdežto druhý Vilém nezletilý u matere své na Pátku zůstával. Spravoval panství tedy Kryštof sám, přikoupil k němu r. 1576 Stankovy,<sup>11)</sup> zdědil r. 1584 Loretskou kapli u Týna na památku svého putování do země Vlaské k panně Marii Loretské a stvrdil t. r. dne 1. června výsady zdejšího kůru literatského, do něhož mnozí hudebního umění milovní mladci vstupovali. K jeho prosbě císař Rudolf r. 1585 všechny výsady Týnských potvrdil.<sup>12)</sup> Když roku 1587 Vilém byl již let svých dosáhl, rozdělili se oba bratři. Kryštof dostal Tachov s dílem Bíliny a Pátkem, Vilém pak obdržel zámek Týn Horšovský se vším stavením, „lusthauzem“, zahradou, rovněž i veškeré panství Týnské a Čechovické se statky přikoupenými.<sup>13)</sup> Roku 1589 zamluvil si Vilém k stavu manželskému Evu, dceru Jana Jiřího ze Švamberka, kteráž dne 5. listopadu na Týn Horšovský přinesena a dodána. Množství pánův bylo při tom a smlouvu pečeti.<sup>14)</sup> Prohlédaje ke skrovným živnostem, kteréž měli Týnští, potvrdil jim várku piva i pšeničnou i ječnou (r. 1593), ale zůstavil si, aby každého roku dvě nebo 3 várky piva ječného svařili k zámku, aby mohlo býti vystavováno šestinedělkám do vesnic.<sup>15)</sup> Ztrativ smrti první manželku svou, oženil se pak se Sibyllou z Valdšteina, již r. 1608 na statcích svých Mířkově a Svinně věnoval.<sup>16)</sup> Poddaných svých se ujmál a nedal jim ubližovati. Na př. r. 1611

<sup>1)</sup> Rel. tab. I. 286. <sup>2)</sup> Archiv gub. <sup>3)</sup> DZ. 84. B 25. <sup>4)</sup> DZ. 46. C 22. <sup>5)</sup> DZm. 9. A 9. <sup>6)</sup> Veleslavín. kalend. <sup>7)</sup> DZ 5. D 28, arch. Týnský. Pam. arch. IX. 928. <sup>8)</sup> Paprocký o st. měst. 244. <sup>9)</sup> Břežanův Vilém. <sup>10)</sup> Starý kopiář. <sup>11)</sup> DZ. 62. P 4. <sup>12)</sup> Arch. Týnský. <sup>13)</sup> DZ. 167. J 23—K 19. <sup>14)</sup> Břežan o Vilémovi na str. 291, arch. Třeboň. <sup>15)</sup> DZ. 24. M 24. <sup>16)</sup> DZ. 134. D 20.



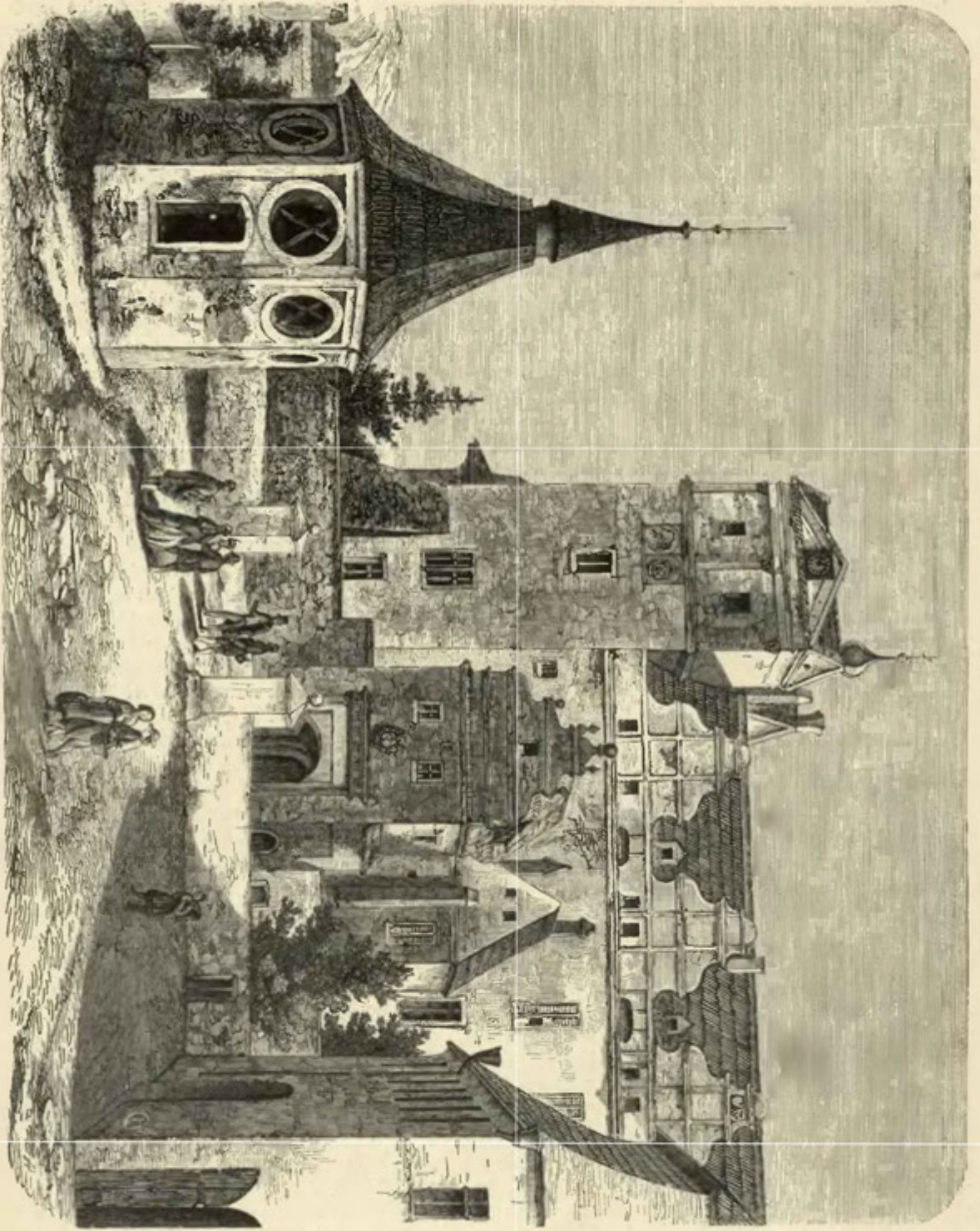

Zámek v Týně Horšovském.

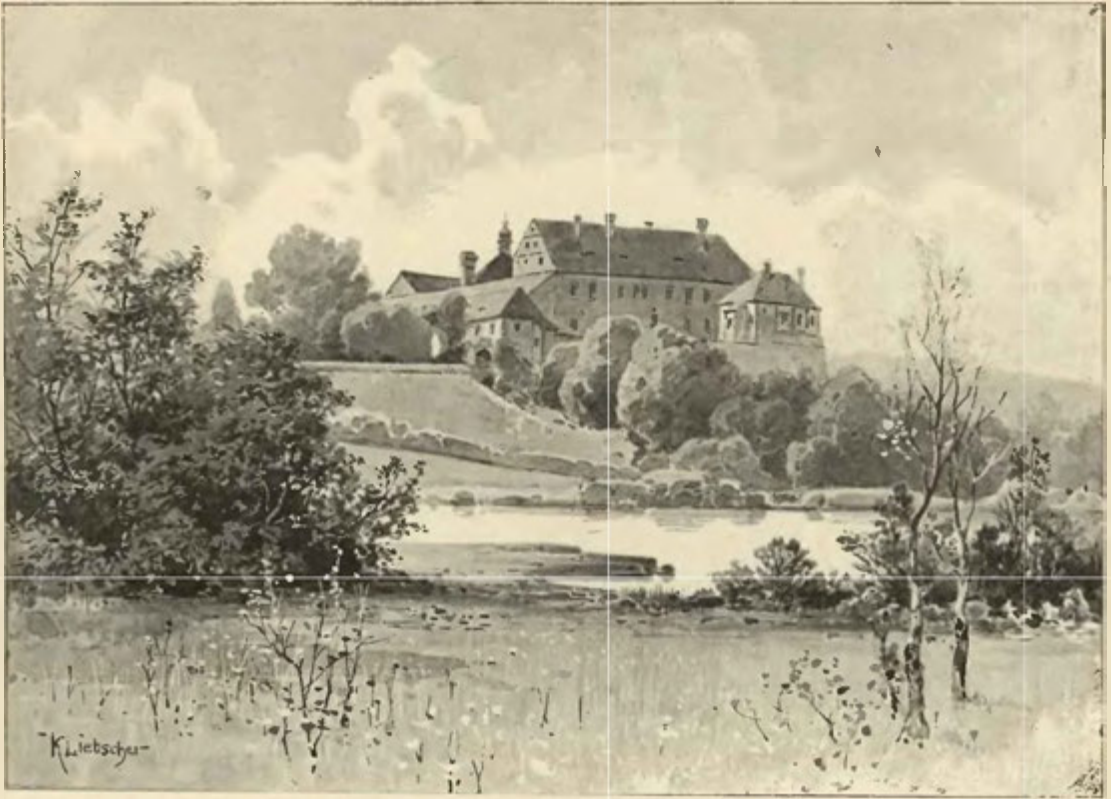

Pohled z parku na starou část zámku Týna Horšovského.

v jednu neděli, jak lusky zralé byly, byl Šimon Kop ze vsi Křákova v hrachu pana Zikmunda Chlumčanského a něco jeho natrhal. V tom přišel Zikmund a jak jej Kop uhlídal, šel ven ke koňům, které pásal. I zkríkl na něj Zikmund: „Šelmo, proč jsi mi byl v hrachu!“ Ač se vymlouval, že ho jen hrst natrhal, udeřil jej Zikmund přece třikrát oštípem, až oštíp o něj přerazil, tak že mu krev přes obličej tekla. Tu řekl Kop: „Já jsem svému milostivému pánu tři léta sloužil a nikdá mne neupral, a vy mne perete; to má JM. pán můj věděti.“ Toho se lekl Zikmund a prosil pak sedláka jednoho z Křákova řka: „Medle, řekni jemu, ať na mne pánu svému nežaluje, já chci deset bílých anebo dokonce tolar na zpropitné dáti.“<sup>1)</sup> Z podobných příčin pohnal Vilém také r. 1614 Jindřicha Žákavce. Týž totiž jeda skrze ves Černovici, do krčmy mezi sedláky vešel a dav se do tancování, nejprve s čeládkou svou sedlákům přítomným k různici přfčinu dával; když pak jeden sedlák odcházejce jemu dobrou noc přál, několikrát jej pěstí uhodil a pohlavkoval. Vsedl potom na koaě před krčmou (bezpochyby, když jej sedláci vyhodili) a svolával na ně čeládku svou, křiče: „Hola, chaso moje, stůjte pohromadě!“ Krčmáče, který jej napomínal, rapřem tal přes prsy a klobouk.<sup>2)</sup>

Ač pocházel Vilém z rodu katolického, přece přednost dával náboženství pod obojí, což se snad stalo působením manželky jeho, ač i její předkové byli víry katolické. Proto byl l. 1617 na sněmě zemském proti přijetí arciknížete Ferdinanda za krále, čímž si způsobil při králi novém patrný hněv a nemilost; potom byv od stavů povstalých za direktora a správce zemského zvolen, účasten byl všech jednání proti Ferdinandovi namířených. Nicméně přfchylnost k náboženství, v němž byl vychován, a bohatýrskou nestrannost na jevo dal roku 1619, když kostel Prazský skrze kalvinské kazatele krále Bedřicha byl zohavován.<sup>3)</sup> Po bitvě Bělohorské od pokuty přísné vysvobozen byl hlavně jen tím, že strýc jeho Zdeněk Vojtěch byl nejv. kancléřem a osobností králi Ferdinandovi velmi milou. Proto provinění jeho lehce váženo a vymlouváno, že se, jsa člověk nevzdělaný, od jiných svěsti dal; v tom mu také pomáhalo to, že při volení Bedřicha falckrabě sám přítomen nebyl, dađa hlas svůj skrze Pavla z Říčan, pak hned po vítězství vojska císařského za milost žádal a při stavech přítomných to způsobil, že se králi Ferdinandovi

<sup>1)</sup> Reg. svědomí kom. s. německá. <sup>2)</sup> Reg. kom. soudu. <sup>3)</sup> Beckovského Poselkyně II. b. 222 atd.

vzdali. Proto místo ztrestání mečem odsouzen byl (r. 1621, 26. května) k vězení do smrti. Odvezen byl do vězení na hrad Zbirožský a statky jeho všechny byly v pokutě ujaty. Panství Týnské a Čechovické se statkem Mířkovským vedlé resoluce císařské prodány byly r. 1622 dne 30. března *Maximilianovi* hraběti z *Trautmansdorfu* takovým způsobem, že kupec ani celé čtvrtiny (a to teprve r. 1634) nezaplátil.<sup>1)</sup> Maximilian potvrdil ještě t. r. dne 1. května výsady Týnských a také toho dovedl, že byly císařem samým dne 6. května potvrzeny. Týnským při tom dopuštěno, aby se stavové vyšší ani v městě, ani při něm zakupovati nesměli, a aby žádného člověka kromě katolické víry mezi sebe nepřijímali.<sup>2)</sup>

Maximilian (nar. roku 1584) založil, uměje šťastnou náhodou využítkovati moc vítězné strany, bohatství rodu Trautmansdorfského. Skoupiv drahně statkův a maje vůli ještě jiné koupiti, dosáhl toho při císaři, že mu dovolil zříditi statky nápadní. A takové bylo jeho bohatství, že maje několik synů, každého z nich slušně statky a důchody opatřil a dva nejstarší z nich panstvími v Čechách obdařil. Prvorozený syn *Adam Matyáš* obdržel podlé posledního pořízení otcova (r. 1650, 31. března) Týn Horšovský s Mířkovem, Tězkovicemi, Kamenicí a Hlohovou, Jeníkov Větrný, dva domy v Praze a dům v Plzni.<sup>3)</sup> Ještě téhož roku, hned po smrti otcově, ujal Týn Adam Matyáš a dne 23. července, jsa osobně přítomen na zámku zdejším, výsady obce Týnské potvrdil.<sup>4)</sup> Jakož otec byl zvětšil panství, bez toho již veliké, přikoupením několika statků, tak i on činil. Za něho připojeno panství Hostounské a statky Tasňovice a Bílý Mlýn a mnohé pěkné příležitosti na panství zřizovány. Buď za něho nebo jeho předchůdců zřízeny na panství obory a bažantnice (r. 1661 zřízena třetí obora u Čechovic) a obora na černou zvěř v horách. Také založil podlé přání otcova klášter kapucínů v Týně. S manželkou svou Evou ze Šternberka měl syny Rudolfa, Zikmunda a Leopolda. Nejstarší syn zdědil po otci Týn a důstojenství dědičného maršálka. Zemřel již roku 1689, zůstaviv z manželky své Anny Marie kněžny Lichtenšteinské nezletilé dívky, jichž poručníkem stal se strýc jejich Zikmund a proto se v Týn a připojené statky uvázal.<sup>5)</sup> Syn Jan Josef došed pak let svých, uvázal se v Týn; zdědil Brandýs n. O. a panství Kumburské a zemřel roku 1713. Brandýs dostal se po smrti jeho vdově Terezii roz. Paarce, kteráž se zase za hr. z Rottalu vdala; nejstarší syn Norbert zdědil Týn, k němuž přikoupil Věvrov, Pučlice a Šlovice. Týž zemřel r. 1786 a Týn dostal se, poněvadž starší syn a mužské jeho potomstvo ještě před otcem vymřeli, druhému synovi Ferdinandovi, kterýž si velikých zásluh dobyl jako místodržitel v Nizozemsku, ale od r. 1790 na svých statcích v Čechách přebýval. Potom působil také jako ministr ve Vídni, povýšen jest r. 1805 do stavu knížat říšských podlé práva prvorozenosti a zemřel r. 1827. Následovali po něm v držení Týna syn *Jan* († r. 1834), syn tohoto *Ferdinand* († r. 1859) a konečně tohoto syn *Karel* (nar. r. 1845), dědičný člen panské sněmovny říšské rady a nynější majetník.<sup>6)</sup>

<sup>1)</sup> Bilek, děje konf. <sup>2)</sup> Arch. Týnský. <sup>3)</sup> Obširněji hledej v Jelínkových dějinách Litomyšle II, 188—189. <sup>4)</sup> Arch. Týnský. <sup>5)</sup> DZ. 117. B 28, 29. <sup>6)</sup> Naučný Slovník.





## HERŠTEIN STARÝ HRAD.



d Týna Horšovského k jihozápadu nad bývalým klášteřem Pivoňským, již blízko hranic zemských táhne se lesnatý hřeben, z něhož k západu krátký, ale strmý ostroh vyběhá. Na něm spatřují se skrovně již zbytky bývalého hradu, jenž se nazývá v pamětech Starým Heršteinem, na rozdíl od Nového Heršteina, který jsme již (na str. 35) popsali. Les okolní jest v krásné neporušenosti; kmeny pokácené tu leží, a množství souše hnije. Hora sama, na níž hrad stojí, na stranu naši není příliš strmá a bez namáhavého stoupání přijde se až na patu vlastního hradiště. Tu objevuje se příchozímu rozkošný palouček okrouhlý, na všechny strany bukovinou obkláčený. Viděti, že on již patřil k hradu, neboť přístup k němu zavřen býval prsným valem, z kamene sdělaným a nyní docela rozvaleným. Není pochyby, že zde umístěno bývalo hospodářství k hradu náležité, stáje a obilnice. O tomto paloučku se také vypravují mezi lidem všelijaké příběhy. Nějaký člověk z Fronavy prý jej měl najatý a jednou, když jej posekal, ulehl si tu a seno hlídal. O půlnoci uslyšel, jakoby šlo procesí okolo Heršteina a muži a ženy modlili se a zpívali. I ulekl se toho a utekl.

Na konci tohoto paloučku šla cesta skrze skalnou bránu, která se mohla brání dřevěnou opatřiti a brániti, k hradu samotnému, který stál na strmém skalnatém bradle, tak že k němu přístup jest na ten čas nesnadný a obtížný. Jak lze viděti, měl také svou dolní ohradu, kteráž se poznává podlé zbytků hradby. Horní hrad, který stával na skále strmé a místy i vislé, nebyl nijak prostranný, skládaje se jediné z úzkého a nepřilíš dlouhého bradla skalného, v něž by se nyní ani prostranný dům nevešel. Na konci toho bradla stojí okrouhlá věž, jejíž jedna strana k hradu obrácená se docela provalila, byvši bezpochyby podkopána. Věž tato byla hlavní částí hradu a jest dosud jediným jeho patrným zbytkem, neboť i hradby na horním hradě se docela sesuly. Jak místo skrovně a příliš obmezené svědčí, nikdy nemohl býti sídlem mocného pána, ovšem však tu obyčejně purkrabí bydlívali. Dějiny také toho potvrzují.

Není pochyby, že Herštejn založen byl v druhé polovici 13. století a obdržel jméno *Hirschenstein* podlé zvyku tehda panujícího, dávati hradům jména německá. Kdo jej založil, jest ovšem hádankou. Snad to byl *Protívec z Heršteina* (bratr Vitlův ze Stankova), jenž se r. 1272 všech práv k Stankovu a Ohučovu, vesnicím klášteřa Chotěšovského, odřekl. S ním anebo nějakým potomkem téhož jména setkáváme se také v pamětech roku 1324—1335, když mu již Herštejn dávno nepatřival.<sup>1)</sup> Vůbec se setkáváme tehda

<sup>1)</sup> Reg. III. 391, 450, IV. 61, 730.

s mnohými pány, kteří se psali z Heršteina, aniž pak by zřejmo bylo, jestli se tak psali jen po Starém nebo také po Novém Heršteine, neřku-li, aby se pak určití mohlo, kteří byli spolu příbuzní a kdy kdo kterého práva na Heršteine měl. Podlé znění starých pamětí Domažlických žil v 13. století také *Vítek z Heršteina*, poněvadž se r. 1324 a 1325 syn jeho Jindřich připomíná, který tehda Šitboř držel. Asi současně s Vítkem žil *Prkoš z Milavče*, odjinud z Heršteina, jenž držel roku 1302 v zástavě ves Meclov a roku 1317 s jinými králi Janovi se protivoval.<sup>1)</sup> Syn jeho Chotěbor držel r. 1324 a 1325 ves Milaveč<sup>2)</sup> a dostal se později v držení Kostomlat na Litoměřicku, jež r. 1335 zase prodal. V Litoměřicku setkáváme se pak s rodem vladyk z Heršteina, kteréž lze pokládati za potomky Chotěborovy; neboť nejen se jméno Chotěbora u jednoho z nich opakuje, ale měli též erb dvou ruk, kterýž se také u vladyk Kamenických v okolí Týnském vyskytuje. Kromě *Sezemy z Heršteina* (r. 1321—1325) vyskytuje se také od r. 1312 *Vilém z Heršteina*, který r. 1317 také proti králi Janovi stál. Od r. 1351 vyskytuje se na Moravě, kdež držel rozličné malé statky, a ještě roku 1353 se připomíná.<sup>3)</sup> Konečně připomeňme *Zdeňka z Heršteina*, jenž měl ve znaku jelena. Týž držel kromě Šitboře také Poběžovice, Vikanov a Valtířov v l. 1359—1373<sup>4)</sup>

Roku 1328 již žádná z těchto jmenovaných osob neměla práva na Heršteine. Dovídáme se, že tu seděl napřed nějaký Habart (Habaut), potom jej měly děti nějakého pána, který se nazývá Bruk, od těchto pak jej koupil *Oldřich lantkrabě Leuchtenberský*. Roku 1328 dne 27. února prodal jej tento *Jindřichovi knížeti Bavorskému* a manželce jeho Markétě Lucemburské za 1000 kop, z nichž polovice se měla do velkonocí zaplatiti; k ostatní polovici měl lantkrabě připůjčiti 800 kop a témi 1300 kopami měl vyplatiti úřad Domažlický a z důhodů jeho si dluh vybirati až do dobrání. Herštein i po zaplacení první polovice sumy trhové neměl býti Jindřichovi přímo odevzdán, nýbrž Ilertvíkovi z Degenberka i se všemi listy naň svědčícími od Habarta i dětí Brukových. Také umluveno, kdyby nemohlo dojiti k výplatě Domažlic, aby kníže povinen byl Herštein špiži a obrokem zaopatřovati, dokud by 1000 kop nezaplatil; ale kdyby k výplatě došlo, aby každá ze stran polovici špiže na Herštein dodávala.<sup>5)</sup> Není nám známo, jestli všechny tyto výminky řádně vyplněny byly; jisto jest, že se pak Herštein dostal v držení *krále Jana*, který jej ke koupi nabízel *Janovi, biskupovi Pražskému*. Tento dobře poznával, že jest Herštein pro bezpečnost statků biskupských velice výhodný a že by se pro jeho položení u Týna Horšovského a jeho pevnost nejen panství toto, nýbrž všechno biskupství z něho brániti mohlo. Převzal jej od krále Jana za 300 kop, ale peněz k zaplacení jeho nemaje, prodal r. 1331 statky své ve Vršovicích. Po učiněné koupi ustanoven jest tu za purkrabě *Zbislav z Osvračina*, spolu purkrabě na Týně.<sup>6)</sup>

O Heršteine z vlády biskupské a arcibiskupské jen pramálo víme. Jak jej převzal Jan biskup v jeho jednoduchosti, tak zůstal ustavičně až do svého spustění. Arcibiskup sem nikdy nepřišel, aniž tu místa měl, aby tu se svým dvorem bydlel. Píše se sice o Janovi z Jenšteina, arcibiskupovi, že na Týně Horšovském a Heršteine do 500 kop prostavěl, ale to se jednak rozuměti musí na Týn, kdež arcibiskupové dvorem bývali, jednak to platí u Heršteina jen o hradbách a věžích, pokud se na nich chatrnost objevovala.<sup>7)</sup> Dost možná, že i Herštein nějaký čas byl buď v zástavě nebo v nájmu. Aspoň se bratří *Bohuslav Hrubec a Sezema ze Šonangru* r. 1391, kdež se také vyskytují jako páni na Rokošíně, z Heršteina nazývají.<sup>8)</sup>

Na počátku husitských válek byl purkrabí arcibiskupským na Týně Zdeněk z Drštky, jenž, jsa věřitelem arcibiskupovým, jím potom jako svým vládl. V starší době býval Týnský purkrabě také purkrabí Heršteinským, což nelze mysliti si jinak, než že místopurkrabě jeho bydlel na Heršteine. Arcibiskup Kunrát zapsal *Petrovi Ebrzvinovi z Hradiště* 635 kop dluhu na Heršteine, tak že on se stal zástavním držitelem, a kromě toho také 20 kop platu na Týně Horšovském.<sup>9)</sup> Petr jsa pánem na Heršteine, užil toho také k rozhojnění erbu svého. Předkládal králi Zikmundovi, že býval v Plzeňsku někdy rod vladyk ze Starého Heršteina, jenž již vymřel, a proto že erb jeho králi odumřel. Král Zikmund tedy tento odumřelý erb dal Petrovi a Pavlovi, bratru jeho (roku 1420, 27. července), totiž takový, jakého potom Ebrzvinové a v Němcích páni z Ebršteina užívali.<sup>10)</sup> Za těch dob začaly půtky v tomto koutě zemském mezi stranou pod jednu a stranou pod obojí. Domažličtí prý r. 1421 dne 17. května Heršteina mocně dobyli, hranici vyzdvihli a na ní 17 katolíkův upálili. Tak aspoň vypravuje Balbín a po něm Beckovský. Že při tom také klášter Pivoňský se všemi svými paměťmi a památkami zkažen, víře jest podobno. Že pak se s Heršteinem nějaké změny násilné daly, dovodí se tím, že r. 1427 zase byl v držení *Bedřicha a Hanuše bratří z Kolovrat*, pánů sice katolických, ale nikoliv držitelův oprávněných.<sup>11)</sup> Jakým způsobem se potom vyvadění dalo, není známo, sice oprávněný držitel Bernart Ebrzvin, syn Petrův, převedl právo své na *Čibora z Volfšteina*, jenž se r. 1437 seděním na Heršteine nazývá.<sup>12)</sup> Tak bylo ještě na jaře t. r., ale v létě přišlo zase ke

<sup>1)</sup> Reg. II. 823, III. 164, kodex Kladrubský. <sup>2)</sup> Reg. III. 391, 450. <sup>3)</sup> Archiv č. II. 333. Reg. III. 164, dsky Brněnské a Olomoucké. <sup>4)</sup> Archiv Tepelský, lib. conf. <sup>5)</sup> Archiv říšský Mnichovský. <sup>6)</sup> Reg. III. 721. <sup>7)</sup> Script. rer. Boh. II. 445. <sup>8)</sup> Lib. conf. <sup>9)</sup> Archiv č. II. 465. <sup>10)</sup> Archiv c. k. dvorský. <sup>11)</sup> Bezold K. Siegmund II. 165. <sup>12)</sup> Archiv Plassenburský.

změně, již se domýšlíme, srovnávajíc paměti mezi sebou. Ctibor totiž obdržel od *Zdeňky z Drásky* a strýce jeho *Zdeňka Kolvína z Ronšperka* Touškov, Dolní Metelsko a Věvrov, a za to jim dal Herštejn. Při tom také Markéta z Frumšteina, manželka Kolvínova, svolila, aby s věnem svým z Touškova převedena byla na Herštejn Starý.<sup>1)</sup>

Herštejn tedy se dostal zase k panství Týnskému a zůstal majetkem jeho držitelův až do počátku 16. století. Když starý Dobrohost roku 1506 dne 29. května zemřel a synové jeho se o panství Týnské a jiné statky rozdělili, dostal *Zdeněk Dobrohost z Ronšperka*, syn nejstarší, za díl svůj kromě Ronšperka i díl Starého Heršteina. Týž pak obdržel od krále (r. 1506, 14. září) moc, aby ostatek hradu, čehož sám v držení nebyl, i s tou silnicí, která tudy přes téže panství do Bavor šla, od držitelů, t. j. bratří svých, vyplatil. Kromě toho přidána mu milost, aby ani on ani dědicové jeho z toho hradu nebyli splacováni bez jich vůle, leč jen od krále neb arcibiskupa samého.<sup>2)</sup> Zdá se, že se tak stalo, ale Zdeněk, jenž pak měl celý Herštejn ve své moci, neblaze proslul. Byl to čas, kde mnozí z rytířstva promrhavše statky



Starý Herštejn.

své, ježto chtěli vrovnoti se pánům, ochudli a dali se v loupeže a škody činili lidem městským. Kdykoliv pak některý z nepokojných pánů se proti králi a zemi zdvihl, našel tudíž pomocníků dosti, kteří pomáhajíc mu na silnicích loupeže konali. Bylo to ke konci r. 1510, když se Jindřich z Gutšteina zdvihl proti králi, opíraje se o zámky své v Bavořích, a příkladu jeho brzo i bratr jeho Jetřich následoval (r. 1510). Zdá se, že i Zdeněk měl srozumění s nimi, jak toho následující jeho skutky potvrzují. Sebrav lotrovstvo (t. j. ochudlé zemany a podobný jim lid) osadil Herštejn a Ronšperk a loupil po silnicích. Tedy sebral Zdeněk Lev z Rožmitála, jsa tehda nejvyšším purkrabí, hotovost kraje Plzeňského a dobyvše obého, rozmetali Starý Herštejn a Ronšperk králi k ruce osadili.<sup>3)</sup> Zdeněk se synem svým při tom vyvázl a utekl k Jetřichovi na hrad Flosemburk v Bavořích; s ním tu také byli někteří odpovědníci stavu vladycckého a odtud na loupeže do Čech vpadali.<sup>4)</sup> V držení svých statků se již Zdeněk nedostal, a ač se vrátil do Čech, trávil živobytí své na skrovných statcích manželky své Kateřiny z Kolovrat. Pustý hrad Herštejn zůstal při panství Ronšperském, o jehož osudech již nahoře (na str. 90.) vypravováno. Statkem zápisným i potom zůstával a musí se rozuměti na panství Heršteinské, když král Ferdinand r. 1528 Albrechtovi z Gutšteina vsi Drahotín, Načetín, Hvozďany, Srby, Mednou a Břeží potvrdil.<sup>5)</sup> S panstvím Ronšperským prodán

<sup>1)</sup> Archiv č. VII. 636. <sup>2)</sup> Archiv kapitulní. <sup>3)</sup> Staří letop. str. 325. <sup>4)</sup> Archiv c. k. dvorský. <sup>5)</sup> Kopiař v archivu gub.

r. 1537 zámek pustý Herštejn Bernartovi z Baršov<sup>1)</sup> a dostal se později v držení pánů ze Švamberka. Když pak r. 1539 panství i Týnské i Herštejnské Janovi mladšímu z Lobkovic dědičně dáno bylo, obeslal tento roku 1545 Petra, Bartoloměje a Jana bratří nedílné ze Švamberka jako držitele Herštejna, kostela sv. Václava na Hrubích (t. j. v Příkopech) a vsí Drahotína, Načetína a Hvožďan z výplaty.<sup>2)</sup> Po výplatě zůstal Herštejn při panství Týnském, v jehož zápisech 16. století se také připomíná, ano jest i řeč o něm v urbáři Týnském, asi r. 1661 sepsaném, takto: Starý zámek Herštejn řečený leží na vysokém kopci — stojí tu ještě staré zdi pevné jako železo. Před časy prý cizozemci tu drahé kameny a kovy nacházeli a potom do Benátek dodávali. Poznamenal také Beckovský,<sup>3)</sup> kterak Adam Gross, úřadu purkrabského předsedci, častěji opakoval, co jest od starých Čechů slyšával, že Vlaši každoročně k tomu hradu přicházeli, kamení okolo toho hradu hledali a je ve své vlasti za drahé peníze prodávali.

## HRÁDEK LACEMBOK.



ezi Stankovy a vesnici Skrčleby (nebo Škrčleby po plzeňsku) spatřují se valy a příkopy hrádku, jenž jest z několika příčin zajímavý, nikoliv proto, že by tu bylo viděti patrné zříceniny zdí, nýbrž z té příčiny, že jest založení jeho takové, že se mu podobného nenaskytne. Stával hrádek tento na kraji výšiny lesnaté, na jejímž temeni se spatřuje starodávné hradiště, řečené Holublí hlava, které mnohem dříve založeno bylo, nežli Hrádek stával. Na patě dotčeného návrší jest údolí, z kterého před časy udělány byly dva rybníky, z nichž jeden k jihu položený Horejším, druhý severní Dolejším nazýván byl; poněvadž spád údolí jde k severu, udělány hráze na stranách severních a spatřují se podnes. Vysoká a mohutná jest hráz, která dělila oba rybníky a táhnouc se od západu k východu paty samého Hrádku dobíhá. Nyní ovšem jest prokopána, aby voda potoku odbíhala, ale vedlé tohoto nového průkopu nachází se také starý průkop na konci hráze pod samým Hrádkem, čili lépe řečeno příkop ve skále vytesaný, k ničemu jinému určený, nežli aby se tu přístup k hradu zamezil. Hráz se tedy náhle končí a že to schválně uděláno, o tom svědčí stará pevná zeď, která tu hráz drží. Na západní straně tedy Hrádek

dostatečně chráněn byl vodami a aby také na dlouhé východní a ostatních krátkých stranách chráněn byl, o to se zakladatelé postarali, vykopavše tu příkopy a pracně odesavše všechny skalnaté výběžky. Na výběžku, který k hrázi příkře spadá, založen byl vlastní hrádek, maje na straně severní malé vedlejší opevnění, na straně pak jižní přidáno předhradí, mnohem níže položené nežli hrádek. Toto předhradí, na všech stranách příkopy obehnané, založeno jest do čtyřhranu, z jehož severovýchodního rohu vybíhá nos, o jehož účelu níže se promluví. Prostora v příkopech není docela rovná, nýbrž jest plna malých vyvýšenin, které povstaly, když hospodářská stavení ponechána spouště. Vše asi tu bývalo ze dřeva, jen ohrada byla kamenná a lze tak dobře pozorovati v náspu, kterýž se jejím sesutím utvořil.

Na straně jižní a východní jsou příkopy předhradí úzké a opevnění prosté, na straně severní, k hornímu hradu obrácené, jest kromě příkopu silný násep a za ním široký příkop, nad nímž volně se zdvihá hradiště horního hradu. Tento jest, jak již napověděno, ostroh k hrázi vybíhající a tu příkře se končící, strana jižní a k předhradí spadající jest volnější, strana severní zase jest příkře a na straně východní, kde původně volně se zdvíhalo návrší, udělány dva příkopy s venkovským náspem a ještě jiným velmi hrubým náspem, který oboje od sebe odděloval. Viděti odtud, jak pracně si vedli zakladatelé, jen aby bezpečnost osobní na všech místech byla zajištěna. Z horního hradu jen velmi málo zbylo. Prostranství jeho je většinou jen pouhý les, toliko na severozápadní straně lze stopovati starou hradbu, která se tu asi v pravém úhlu láme. Nejzajímavější zbytek horního hradu nachází se již v západním svahu jeho, ale ještě uvnitř hradeb. Jest to prohlubeň čtyřhranná, ve skále vytesaná, asi tak hluboká, jako je největší člověk vysoký. Vedlé toho jest chodba ve skále vytesaná podobná nějaké peci, z níž se skrze okrouhlý otvor ke dnu této prohlubně hleděti může. Máme tu starodávnou studnici, ale bez živé vody. Zakladatelé

<sup>1)</sup> Archiv Třeboňský. <sup>2)</sup> Reg. kom. soudu. <sup>3)</sup> Poselkyně I. 682.

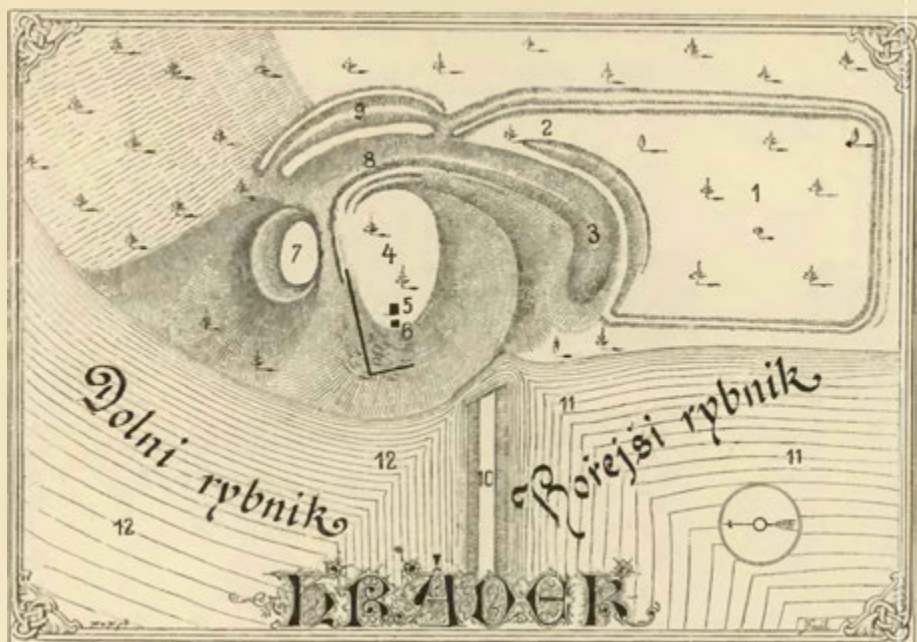

Plán Hrádku Lacemboka.

Vysvětlení plánu: 1. předhradí vyběhající v 2. nos; 3. hluboký a široký příkop; 4. horní hrad; 5. studně; 6. chodba k ní; 7. věžiště; 8. vnitřní příkop; 9. venkovský příkop; 10. hráz mezi 11. hořejším a 12. dolejší rybníkem.

totiž, nechtíce se odvážití té veliké práce, aby skrze celou skálu prorazili studni a pak přece se vody nedokopali, udělali hlubokou nádržku, do které se dešťová voda z několika okapů sváděla. Kromě horního hradu jest na severní jeho straně ještě kuželovitý pahrbek, kterýž povstal tím, že původní svah hory jak od horního hradu tak i od východní straně hlubokým příkopem byl oddělen. Vrchol jeho jest vejčité podoby a neveliký, co by jen věže s opevněním anebo srub dřevěný státi mohly.

U mnohých hradů se může otázka, kudy se k nim přicházelo a přijždělo, snadno zodpovědět, poněvadž se chodilo obyčejně do předhradí a z něho teprve do hradu. Ale u Hrádku tak nemohlo být, neboť tu předhradí od hradu odděleno bylo příkopem velice širokým a hlubokým. Od hráze také přístup nemohl být, neboť zákony obrany nedovolovaly v těchto místech založití do kopce pohodlnou cestu. Jiné ovšem místo bylo k umístění mostu nejvhodnější. Jak již řečeno, vybíhá z předhradí k severu nos neb ostrožna, proti níž končí se také oba násypy na východní straně hradu nasypané. Tu jedině, poněvadž jsou tu příkopy nejužší, mohl být most, z něhož se v levo na nos předhradí, rovnou cestou na hrad přicházeti mohlo.<sup>1)</sup>

Zakladatel Hrádku vyvolil si k pojmenování jeho německé jméno, snad Lanzenbach, jež se po česku vyslovovalo Lacembok. Kdy byl založen, není známo, ač bychom nejlépe hádati mohli buď na konec 13. nebo počátek 14. století; neboť později byl v držení rodu, kterýž by se práce, tak veliký hrad zakládati, nepodjímal, ale ještě ke konci 13. století seděli předkové jeho na Stankovech, vládnoucí většími statky pozemskými než potomci jejich. V pamětech 13. století setkáváme se s Vitlou ze Stankova, jenž slove r. 1252 županem, t. j. osobou stavu panského, která držela od krále kus země ve své moci. Ten daroval r. 1271 Stankov a Ohučov klášteři Chotěšovskému, bral pak do smrti užítky ze vsí Vstíše a Lisova, a zemřel před r. 1282. Bratří a příbuzní jeho seděli na Újezdě, Šitboři a Hersteině.<sup>2)</sup> Jest pak pravdě podobno, že on anebo příbuzní jeho Hrádek drželi, an se tento později v držení rodu vladycckého vyskytuje, jehož předkové také si jméno Vitla oblibili a bezpochyby v nějaké krevné příbuznosti se Stankovskými bývali. Rod tento počíná v pamětech s Bohuchvalem, jenž žil s manželkou Mabkou v první polovici 14. století. Měl dva syny, z nichž Bušek záhy zemřel a druhý *Vojslav ze Skrchleb* r. 1366 se připomíná. Vojslavův syn *Bohuchval* nazýval se r. 1373 z Hrádku,<sup>3)</sup> ale druhdy slove také z Krchleb, jako na př. r. 1379, kdež

<sup>1)</sup> Plán Hrádku pochází od dobré paměti Jana Mathausera, kupce v Stankovech a horlivého milovníka starožitností. <sup>2)</sup> Reg. I. 595, II. 304, 1188, IV. 730. <sup>3)</sup> Lib. conf. kodex Kladrubský.





Hrádek.

daroval klášteru Klatovskému plat ve vsi Poděhusích, aby zde slouženy byly zádušní mše za předky u oltáře, kterýž děd jeho Bohuchval byl založil. Držel zboží dosti rozsáhlé k Hrádku, totiž Skrchleby, Čermnou, Poděhusy, Puclice, Chřenov a část Kamenice.<sup>1)</sup> Okolo r. 1380 koupil také Bukovou u Merklína a připomíná se naposled r. 1382.<sup>2)</sup> Syn jeho *Jan Bohuchval z Hrádku* vyskytuje se od r. 1404 v držení i Bukové i Bezděkova u Klatov a naposled roku 1431.<sup>3)</sup> Zdali ještě na Hrádku bydlel anebo si raději pohodlný obyvatel na Bezděkově volil, není nám známo. Jak smýšlíme, měl dva syny; jeden, Bohuchval, dědil Hrádek, druhý, jehož jména neznáme, seděl na Bezděkově, který pak patřil synu jeho Bohuchvalovi mladšímu († r. 1463). Bohuchval starší vyskytuje se v pamětech teprve od r. 1449, kdež se opásal mečem proti Sasům, ač ještě žil po r. 1454, kde se naposled vyskytuje.<sup>4)</sup> Měl dva syny, *Mikuláše a Jana*, z nichž onen se r. 1463, oba pak r. 1493 vyskytují. Král Vladislav tehda jim povolil, aby mohli udělati rybník na gruntech Cháchovských a Mokrouských, které zápisně drželi.<sup>5)</sup> Podobá se, že Jan držel Hrádek s připojenou Kamenicí a k tomu Lštění, na jehož tvrzi bydlíval, an Hrádek byl již dávno opuštěn. Asi okolo r. 1519 zemřel a statek jeho Lštěnský dědila sestra Eliška. Ale jsou známky, že byli dva dědici, neboť r. 1521 dělen jest statek n. Janův tak, že na jeden díl (totiž Eliščin) položeno jest Lštění, na druhý statek Kamenický.<sup>6)</sup> Při tom se také náš Hrádek připomíná; mluví se tam totiž o rybníku „pod Hrádkem Lacnbokem“ a o „louce Chobotu nad hořejším Hrádeckým rybníkem, kteráž jest nad Skrchleby, nad pustou vsí.“

Statek tento, obsahující tehda dvůr Kamenicí hořejší, při němž bylo sídlo vyzdvíženo, a ves, ves Hlohovčice, díl Chřenov, platy v Hradišti a Čermné a ves pustou Skrchleby, vyskytuje se od r. 1531 v držení *Jana Dobše ze Slovic*.<sup>7)</sup> Nástupce jeho *Štěpán ze Slovic* dostal se skrze manželku svou Reginu ze Chříňova v držení statku Bukové. Zemřel r. 1582, zůstaviv syny *Viléma, Karla, Jana a Dobše* (z nichž Jan byl němý). Máti, jsouc jich poručnicí, přes čas držela oba statky v jich moci a teprve když ji synové poháněli do soudu zemského, postoupila jim Kamenice hned (r. 1601) a Bukovou si podržela do smrti.<sup>8)</sup> Před r. 1615 se bratři podělili, Vilém měl Čermnou a Karel Hof. Kamenici; oba s Dobšem drželi statek Bukovou společně.<sup>9)</sup> Karel zůstav věrným udržel se na Kamenici i po konfiskaci, zejména ještě r. 1634. Poslední z toho rodu *Lidmila Kateřina ze Slovic* zemřela r. 1666, odkávavši statky Puclice a Kamenici manželku svému *Janovi ze Štaufenberka*, c. k. nejvyššímu, jenž se velice zadlužil, tak že přišla Kamenice do prodeje. Roku 1675 prodali komisaři od soudu zemského nařízení tvrz, dvůr a ves Hořejší Kamenici, dvůr a ves Čermnou, dvůr Skrchleby a ves Hlohovčice i s Hrádkem, jenž se tu naposled připomíná, *Kateřině Hochauserové roz. z Les*.<sup>10)</sup> Později přikoupen jest statek tento k Týnu.

<sup>1)</sup> Arch. Plz. berně kraje Plz. na str. 20. <sup>2)</sup> DD. 13. f. 114, arch. č. III. 466. <sup>3)</sup> Arch. Plz. a kapituly Praž. lib. conf. <sup>4)</sup> Arch. Drážďan. Arch. č. I. 530, IV. 45. <sup>5)</sup> Arch. kapitulní. <sup>6)</sup> DZ. 45. C 16--17. <sup>7)</sup> Reg. kom. soudu. <sup>8)</sup> DZ. 21. J 29, 175. O 4, 178. N 28. <sup>9)</sup> Rozvržení sbírek. <sup>10)</sup> DZ. 114. J 26, 392. B 2, archiv mus. a v Týně Horš.



Hrádek u Skrčleb od západní strany.

## HOSTOŮŇ ZÁMEK.



Hostouňský zámek, nyní docela v moderním slohu, jako nějaký zahradní dům upravený, stojí na západní straně při městě Hostouni, dlouhé ulici se podobajícím. Za starých dob byly kolem zámku příkopy, snad i vodou napuštěné, jichž zbytky teprve před nějakým časem byly zavezeny. Část jedna zámku, která má hrubé zdi, svědčí o velikém stáří a jest bezpochyby zbytkem věže, která ke staré tvrzi patřovala.

Hostouň založena jest od vladky, který se nazýval Hostůn. Po prvé se připomíná r. 1238, kdež se po ní nazýval *Gumpert z Hostouně*. Týž zůstavil čtyři syny, *Fvalíka* (r. 1238—1262), *Zdeslava* (r. 1238—1258), *Lva* (r. 1238) a *Dobrohosta* (r. 1248 až 1257). První z nich byli toho času páni na slovo vzati a proto se často v současných pamětech a v průvodu králové připomínají.<sup>1)</sup> Synem jednoho z nich byl *Bořislav z Hostouně*, který r. 1291 klášteru Chotěšovskému ves svou Mutěnin zastavil.<sup>2)</sup> Jméno jeho, zkrácené *Borník*, často se u potomků jeho vyskytuje. Tehda se již rod ten, kterýž se honosil štítem na přič polovičním, rozvětvoval. Neboť Bořislav měl dva syny, *Dobrohosta* a *Zdeslava*, a současně žil i *Nevlas*, syn z bratra Bořislavova. Přátelům těmto patřil také od těchto dob hrad Reicherstein v Bavořích s městečkem Schönsee a několika vesnicemi, kterýž na ně bezpochyby dědictvím po nějaké mateři Bavorského původu přešel. Dobrohost dotčený měl na něm čtvrtý díl a ten prodal r. 1334 se synem svým *Favlíkem* Oldřichovi, lantkrabí Leuchtenberskému. *Protivec z Mutěnina*, syn jednoho z nadřečených pánů, měl na něm polovici, kterouž r. 1333 témuž Oldřichovi prodal. Ostatní čtvrtina náležela bratřím *Borníkovi* a *Dobrohostovi mladšímu z Hostouně* a ti ji také r. 1333 prodali.<sup>3)</sup> Z osob těch žili r. 1360 ještě *Pavlík*, *Protivec* a *Borník*. *Pavlík* r. 1360 s *Protivcem* a *Zdeňkem z Hostouně* podával kněze ke kostelu Hostouňskému. *Borník* vyskytuje se ještě r. 1378 v záležitosti Hostouně se týkající a naposled r. 1388.<sup>4)</sup>

<sup>1)</sup> Reg. I. a II. díl. <sup>2)</sup> Reg. II. 1198. <sup>3)</sup> Archiv říš. Mnichov. <sup>4)</sup> Lib. conf. rel. tab. I. 518.

Protivec dotčený skoupil všechny díly, kteréž měli jednotliví držitelé na Hostouni, zejména koupil r. 1361 jisté důchody v městečku od Hejníka z Foitsperka a manželky jeho Hedviky, jimž byly zastaveny.<sup>1)</sup> Držel také Mutěnin a připomíná se naposled r. 1364. Roku 1378 byl již mrtev a poručníky sirotků stali se Petr a Jan bratři z Rožemberka, kteří r. 1378 nového faráře do Hostouně podávali.<sup>2)</sup> Racek, syn jeho, vyskytuje se od r. 1379 jako držitel Hostouně a Mutěnin a vsí Ostrova, Kramolína, Horušan a Hostic; prodal r. 1388 nějaké dědiny kostelu Mutěnináskému.<sup>3)</sup> Racek připomíná se nejen v letech 1406—1407 jako patron kostela Mutěnináského a r. 1412 faráře do Hostouně podával, <sup>4)</sup> nýbrž připomíná se i častěji v letech řečených jako svědek mnohých nadání kostelních v okolí a založil r. 1404 s Pavlem knězem kaplanství v kostele Hostounském, k němuž daroval Racek plat ve vsi Ostrově, Pavel však plat na polovici Šidlakova a mlýně pod Hoštětici.<sup>5)</sup> Připomíná se naposled r. 1413, kdež dva pěkné své koně v Plzni zastavil.<sup>6)</sup> Před počtím válek husitských rod ten buď se vystěhoval jinam, buď zahynul.

Na Hostouni seděl již potom Ctibor z Volfšteina, jenž roku 1423 ke kostelu, roku 1424 k oltáři sv. Kateřiny tamže kněze podával. Je-li již odtud viděti, že se Ctibor s příbuznými svými ke straně katolické přidal a se stranou krále Zikmunda držel, ještě to více viděti z rozličných zápisů té doby. Navštěvoval také rozličné sněmy, maje platná účastenství ve mnohých jednáních věku tehdejšího.<sup>7)</sup> Roku 1456 udělil Hostounským právo, aby mohli o statcích svých řídití a svobodně se stěhovati.<sup>8)</sup> Manželka jeho, Eliška z Kolovrat, sestra pana Alberta Krakovského, splodivši choťi svému syna Ctibora přežila manžela svého a nadala r. 1463, jsouc již vdovou, oltář v kostele Hostounském platem jedné kopy, již měl po smrti její bratr Albert odváděti.<sup>9)</sup> Dotčený syn její byl r. 1462 rotmistrem u vojště Ludvíka vévody Bavorského, ve kterémž postavení se ještě r. 1489 připomíná.<sup>10)</sup> Vedlé Ctibora připomíná se také r. 1482 Jiřík z Volfšteina, sed. na Hostouni.<sup>11)</sup> Ctibor zemřel před r. 1497 a ve zboží Hostounské uvázal se Jiřík z Kolovrat a na Krakovci, jenž Hostounským t. r. svobody potvrdil. Argyle z Valdova, vdově po Ctiborovi, zapsal na Hostouni náležitě věno, kteréž ona, učinivši r. 1498 purkmistra a konšely města Plzně poručníky svého pořízení, kněžstvu v Plzni a Hostouni a do kláštera Furnberka za lesem odkázala.<sup>12)</sup> Nedlouho potom dostal se v držení Hostouně a polovice Svržna Kryštof z Gutšteina. Týž učinil v l. 1508 až 1510 o oboje zboží směnu s Janem z Rabšteina; dostav totiž od něho zboží Sichrovské dal mu za to Hostouň tvrz, dvůr a městečko, vsi Kramolín, Šidlakov, Hoštětice, Čížovou, Mírkovice, Česy, Holubec celé, Roudnici a Černou horu vsi pusté, Svržno tvrz pustou s polovicí dvoru a vsi, a polovici vsi Ostrova.<sup>13)</sup> Nový pán byl na Hostounské milostiv. Roku 1513 potvrzuje jich výsady přidal tu milost, aby každý rodič Hostounský, jenž by došel let 70 jsa hospodářem, všech platů a robot svobozen byl, a r. 1539 přičinil i to, aby obec jako taková všech platů (kromě od vaření bílých piv) osvobozena byla.<sup>14)</sup> Od sousedního statku Tasňovského přikoupil si Vitani a Hažovo s polovicí podacího kostelního ve Štítářích.<sup>15)</sup> Jsa postaven v vysokém stáří odevzdal statky své synům Václavovi a Vojtěchovi, kteří také spory s okolními sousedy převzali (r. 1540) a ke konci dovedli.<sup>16)</sup> Když pak Jan asi v l. 1540—1544 zemřel, rozdělili se bratři o panství Hostounské.

Václav z Rabšteina, jenž byl koupil druhou polovici Svržna, obdržel za díl svůj polovici první Svržna, která již k Hostouni náležela, polovici městečka Hostouně, vsi Holubec, Čoves a Doubrávku s pustými vesnicemi Roudnic a Čížovem a podacím ve Štítářích, oženil se pak s Annou ze Švamberka, již r. 1544 na díle svém věnoval. Zemřel r. 1552, odkázav všechno zboží své Mauřicovi Šlíkovi z Holče, ujíci svému, ale tak, aby 400 kop vydal Marušce, s níž měl Václav syna Adama, a po smrti Mauřicově aby statek ten na potomstvo Vojtěchovo spadl.<sup>17)</sup> To se také stalo, když r. 1578 Mauřic Šlík zemřel.<sup>18)</sup>

Vojtěch dostal za díl druhou polovici Hostouně s tvrzí zdejší a společně s Václavem r. 1544 dne 9. dubna svobody Hostounských potvrdil.<sup>19)</sup> Ženat byl s Anastasií z Gutšteina, jež mu syny Jana a Václava a dcery Barušku a Aněžku darovala. Při ní na Hostouni bydlila též sestra její Marjana, jež o svobodě zůstávajíc, tu v Hostouni r. 1556 poslední své pořízení napsati dala a svou čtvrtinu panství Petršpurského sestře a jejím synům odkázala.<sup>20)</sup> Po smrti otcově ujali Jan a Volf panství Hostounské, v jehož držení se roku 1571 nacházejí.<sup>21)</sup> Asi tehda nebo brzo po tom se rozdělili. Známe jen díl Volfův, kterýž měl zámek Hostouň, dvůr, půl městečka a Ostrova, vsi Kramolín, Šidlakov, Vitaň, Hažovo a Štítary a od panství Petršpurského čtvrt městečka Jesenice



Znak Hostouně.

<sup>1)</sup> Archiv Třeboň. <sup>2)</sup> Lib. conf. <sup>3)</sup> Rel. tab. I. 518, berně kr. Plz. 18. <sup>4)</sup> Lib. conf. <sup>5)</sup> Lib. erect. VI. 397, IX. F. 3. <sup>6)</sup> Staré knihy Plzeňské. <sup>7)</sup> Pam. arch. IX. 953, kodex Kladrubský. <sup>8)</sup> DZ. 142. K 2 a archiv Hostounský. <sup>9)</sup> Acta administratorum. <sup>10)</sup> Pam. arch. IX. 953. <sup>11)</sup> Archiv. Jiř. Mauřicovský. <sup>12)</sup> Archiv Plzeňský a Hostounský. <sup>13)</sup> DZ. 5. E 12, 43. E 23. <sup>14)</sup> Archiv Hostounský. <sup>15)</sup> DZ. 5. K 11. <sup>16)</sup> Reg. kom. soudu. <sup>17)</sup> DZ. 8. D 18, 10. G 24. <sup>18)</sup> Senft, Beiträge zur Gesch. von Plan 83. <sup>19)</sup> Arch. Hostounský, DZ. 8. G 8. <sup>20)</sup> DZ. 12. E 3. <sup>21)</sup> Archiv Třeboňský.

a díl tří vesnic, na němž r. 1578 manželce své Benigně ze Švamberka věnoval.<sup>1)</sup> Podlé toho měl Jan druhou polovici městečka s jistými vesnicemi a od panství Petršpurského Kosobodský díl. Zdá se, že bratra svého přebyl. Jisto jest, že Jan r. 1580 zemřel a že dědily celé panství Hostounské i se Svržnem sestry jeho *Barbora Svitáková* a *Aněžka Gutštejnova z Rabštejna*.<sup>2)</sup> Ještě t. r. dne 24. května rozdělily se o statek, při čemž dostala Barbora část panství Petršpurského s Kosobodem a Aněžka Hostouň se Svržnem. Hned po tom pak postoupila Aněžka všeho práva svého manzelu Jiříkovi a zemřela před r. 1586.<sup>3)</sup>

*Jiří hrabě z Gutštejna* byl pán ke svým poddaným milostivý, jenž se pilně o zvelebení městečka Hostouně staral. U císaře Rudolfa přimluvil se, aby (roku 1587) nejen erb starožitný městečka erbem Gutštejnským (rohy jeleními o 14 parozích) polepšen byl, nýbrž aby jim k prvnímu trhu výročnímu ještě dva takové trhy a trh koňský přidány byly.<sup>4)</sup> Potvrdil r. 1598 dne 23. dubna svobody Hostounských a poněvadž se Němci z vesnic od Přimdy do zdejšího okolí a do městečka tlačili, tu milost jim učinil, aby do úřadu konšelského Češi, osoby hodné, dosazováni byli, pře a nálezy aby řízeny a činěny byly jen jazykem českým a německých při aby při téměř městě ani neslyšeli, aniž soudili. Nad to jim propůjčil právo, aby se volně stěhovali, piva ječná aby vařili a vystavovali, robot (kromě ženných) aby prázdni byli a statky odumřelé aby nespádaly na pána, nýbrž na obec. Konečně i vymohl potvrzení císařské všech svobod (r. 1598, 11. června) a vložení jich ve dsky zemské.<sup>5)</sup>

Za Jiříka bývalo na Hostouni hlučno a veselo, ale někdy veselost smutně skončila. Bývali tu také Martin Černín z Chudonic a na Tasnovicích a Vácslav, strýc jeho Mělnický, jemuž býval poručníkem. Mezi nimi byly nevole. Nešetrný Vácslav Martina roku 1586 na Tasnovicích pěstí mezi oči v tvář zbil. Smutněji to dopadlo brzo potom, když Martin v opilosti při podobné nevoli Vácslava za samou tvrzí Hostounskou z ručnice krátké postřelil, tak že z rány té zemřel. Obávaje se Martin horší pokuty přistoupil r. 1587 dne 10. srpna ke smlouvě, kterouž mezi ním a bratřími zavražděného ujednali někteří páni (zejména i Humprecht Černín). Martin slíbil, že dokud bude živ, ani vína ani páleného pití nebude kromě přijímání velebné svátosti a kdyby nemocí navštíven byl; pokud by se tak nezachoval a usvědčen byl, povinen byl rok na Černé věži seděti. Martin uvolil se zaplatiti 1600 kop míš. útrat, dáti 100 kop míš. ke kostelu sv. Jiljí v Mělnicích, kdež Vácslav byl pochován, zjednati 8 kněží, aby mše zádušní za Vácslava sloužili, při čemž Martin osobně přítomen býti měl, chudého lidu při 5 stolech jídlem a pitím vyčastovati a konečně mezi chudé čtyři postavy černého sukna (loket po 16 gr.) rozdati.<sup>6)</sup>

Jiřík († r. 1598) odkázal Hostouň a Svržno strýci svému *Jindřichovi Lorencovi z Gutštejna*, nařídil mu však, aby jistým osobám peníze kšaftujícími odkázané vyplatil. Nový pán koupil r. 1599 ves Čechno.<sup>7)</sup> Měl k manželství Sibylu Šlikovnu z Holtče, již r. 1603 na tvrzí Svržně a vesnicích příslušných 8000 kop gr. č. věnoval.<sup>8)</sup> Když počaly stavovské nepokoje roku 1618, přidal se Lorenc na stranu pod obojí a přítomen byl schůzkám a jinak činně, zejména službou vojenskou, do povstání tehdejšího zasahal. Za tou příčinou naříděno Karlovi z Lichtenšteina, aby Lorenc v domě jeho v Praze zajal. Stalo se tak a Jindřich Lorenc odsouzen r. 1621 nejen všeho jmění, nýbrž i k vězení, do něhož na zámek Zbirovský r. 1622 dne 7. srpna odvezen. (Viz díl VI. na str. 246.) Kníže Karel z Lichtenšteina prodal Hostouň a Svržno r. 1622, 7. července *Zdeňkovi Vratislavovi z Mitrovic* na Mníšku, JMC. komorníku, za 41.000 kop míš.,<sup>9)</sup> tento však nepodřezv Hostouň ani celý rok, prodal zase oba statky smlouvou r. 1623 v sobotu po neděli Exaudi učiněnou *Krystině Korduli Čermínové* rozené z *Helmaku* za 14.583 toлары široké a výše za 10.003 kop m.<sup>10)</sup>



Náhrobek v kostele Ronšperském. (Viz str. 89.)

<sup>1)</sup> DZ. 20. B 2. <sup>2)</sup> DZ. 65. K 20. DZm. 139. A 33. <sup>3)</sup> Reg. kom. soudu. <sup>4)</sup> Arch. Hostoun. DZ. 128. L 10—11. Pam. arch. IX. 723. <sup>5)</sup> Arch. Hostoun. DZ. 128. L 2—10. <sup>6)</sup> Reg. komorního soudu, DZ. 68. O 14. <sup>7)</sup> DZ. 173. J 3. <sup>8)</sup> DZ. 131. C 7. <sup>9)</sup> Břek, děje konf. <sup>10)</sup> DZ. 292. C 11 vlož. 29. července (DZ. 141. G 8.).



Hostouň

Paní tato byla manželkou *Protivy Černína z Chuděnic* (tuším z linie Slatinské), císařského „mundšenka“, později i rady a komorníka arcibiskupa Solnohradského. Manželé bydlili spolu na Hostouni a Protiva řídě panství potvrdil r. 1625 řád ševců Hostounských r. 1545

sepsaný a vymohl r. 1626 císařské potvrzení všech svobod. Sám potvrdil také r. 1626 svobody Hostounských a jsa pán jazyka svého přirozeného a předků svých milovný učinil to poslední z pánů Hostounských jazykem českým. Také ruku držel nad jazykem českým v Hostouni, ale poněvadž se byly okolní vesnice poněmčily, všechno to pracování proti proudu bylo marné. Od Protivy pochází také řada obrazů ve farním domě Hostounském se nacházející, na nichž vyobrazen jest zázrak s hostií, kterouž židé zneuctili. Protiva zemřel r. 1634 dne 7. září a manželka jeho jej r. 1635 dne 3. dubna smrtí následovala; oba pohřbeni jsou v kostele Hostounském. Nedlouho po smrti manželové sepsala Krystina poslední své pořízení (r. 1634, 4. prosince), jímž všechnen statek dětem svým odkázala.<sup>1)</sup> Zřídila také nadání 3500 fl. uh. při kapli Božího těla v Hostouni a zapsala peníze ty na úrocích, jež ze dvora Slatinského vycházely.<sup>2)</sup> Držitelkyní Hostouně a spojených s ní statků Svržna, Slatiny a Mělnic stala se *Marie Anna Černínka*, jež se vdala za *Jana Ludvíka* hraběte ze *Stahrenberka*, JMC. a soudů dvorského a komorního radu; oba prodali řečené statky dne 1. července r. 1656 *Adamovi Matějovi* hrab. z *Trautmansdorfu*, pánu na Týně Horšovském, jenž je k panství tomuto připojil.<sup>3)</sup>

## PUCLICE TVRZ.



álo kde na větších panstvích se ještě stará tvrz tak zachovala, jako v Puclicích nedaleko Stankov. Jest sice upravena k novověkým potřebám a kromě zdí sotva má co starého, ale přece způsobou svou mocněji dojmá, než obyčejné, stejně veliké stavení. Z výšiny, na které stojí dvůr poplužný, vybíhá ostroh mezi dvě rokli a strmě spadá i k jižní i k severní rokli, kudy teče Laškov potok. Na jeho opyši, který jest oddělen ode dvora příkopem, stojí stavení, v němž bydlí myslivec, asi té podoby jako písmeno L. Některé známky k tomu ukazují, že v hlavních částech zůstalo asi tak, jak zřízeno bylo v 16. století.

S vladykami Puclickými dosti pozdě se v pamětech setkáváme. Příčina toho jest taková, že Puclice v starší době nebyly statkem samostatným, nýbrž k panství Hrádku u Skrchleb patřivaly. Když byly odprodány kdysi ke konci 13. století, usadil se tu *Bušek*, jak se zdá

<sup>1)</sup> Archiv Hostounský. DZ. 142. K 2 a 144. O 15. <sup>2)</sup> Trajer 791. <sup>3)</sup> DZ. 310. M 22.

z rodu Lukavských. Ten odkázal peníze na zřízení kaplanství v Lukavici, což r. 1407 provedeno bylo.<sup>1)</sup> Roku 1416 seděl tu *Kuník z Chřenova* a asi v ty časy se také *Zichart z Chřenova* a na Puclicích připomíná.<sup>2)</sup> Tento poslední zemřel asi r. 1411, nezůstaviv dědicův, a zboží jeho spadlo na krále.<sup>3)</sup> Po dlouhou dobu pak nemáme paměti o Puclicích. Skórem sto let později nacházíme Puclice v držení *Šlovických ze Šlovic*. První z nich *Dobeš* (r. 1501) obdržel od krále Vladislava (r. 1502) pustou ves Strachotín (nyní les u Puclic) a část vsi Chřenova.<sup>4)</sup> V příčině jich také měl dobrou vůli od opata Kladrubského, jako držitele dědičného toho statku, která mu r. 1525 zase na deset let byla obnovena.<sup>5)</sup> *Dobeš* a *Štěpán* bratři, kteří si r. 1546 tvrz, dvůr a ves Pucnice, dvůr Chřenovy a pustou ves Šlovice v obnovené dsky zemské vložili, byli bezpochyby jeho synové. Oba žili ještě r. 1577, jsouce od sebe oddělení. *Dobeš* zemřel pak r. 1578, zůstaviv z manželky své *Mandalény z Kočova* syna *Jana* a dceru *Annu*.<sup>6)</sup> Tento *Jan* byl i v starším věku muž krve nepokojné, což dokázal na př. roku 1601, když v Klatovech v jednom domě, slove „na Otavě“, *Adama Trystrama* z *Běšin* pěstí ve tvář udeřil a kordu dobov k bitvě pobízel.<sup>7)</sup> Když před



Zadní nádvoří v Týně Horšovském.

r. 1609 zemřel, ujala se sirotků vdova *Anýžka ze Snopoušov*, ač poručenství podlé práva strýci jich *Vilémovi* náleželo. Roku 1615 ještě spravovala Puclice.<sup>8)</sup> Nejstarší syn *Adam* stal se generálním kvartýrmistrem a rytmistrem ve vojstě císařském, ale zabit na vojně. Zůstal tedy statek Puclický bratřím jeho *Janovi Vilémovi* a *Divišovi Heřmanovi*, kteří jej společně drželi, ale z dluhů nijak se vybavit nedovedli.<sup>9)</sup> Když pak *Diviš* zůstal sám a statek udržeti nemohl, prodán jest roku 1644 *Vilémovi Protivovi Šofmanovi z Hemrlesu*, švakru jeho.<sup>10)</sup> Ale poněvadž *Šofman* dětí neměl, dostal se statek Puclický zase v držení *Šlovických*, a to *Lidmily Kateřiny ze Šlovic*, která zemřela r. 1666 a statky své Puclice a *Kamenici* hořejší manželze svému *Janovi ze Štaufenberka*, c. k. nejvyššímu vojenskému a měšťanu v Praze, odkázala, ale *Štaufenbergář* prodal jej již r. 1667 *Janovi Miličovskému z Braumberka*.<sup>11)</sup> Týmž způsobem nabyt také téhož statku *Janův* mladší bratr *Jiří Ludvík* (r. 1671), ale nezůstal dlouho v jeho držení, neboť r. 1684 koupili jej *Jaroslav Hora z Ocelovic* a *Kateřina Johanka Horova z Nedabylic* manželé.<sup>12)</sup> Oni a nástupcové jich přebývali ve staré tvrzi až do r. 1765, kdež ji *Antonín Širntyngár z Širntyngu* prodal *Frant. Norbertovi* hraběti z *Trautmansdorfu*. Tomu také děkovati jest, že se zámeček do nynější doby udržel.

<sup>1)</sup> Berně kraje Plzeň. lib. erect. VII. 147. <sup>2)</sup> Archiv č. VI. 460, archiv mus. <sup>3)</sup> DD. 15. f. 180 <sup>4)</sup> Archiv bibl. Praž. rkps. Roudnický. <sup>5)</sup> Rkps. Kladrubský. <sup>6)</sup> DZ. 250. K 15, 19 O 7, 20 F 14. <sup>7)</sup> Reg. kom. soudu. <sup>8)</sup> DZ. 182 M 25, rozvržení sbírek str. 50. <sup>9)</sup> Reg. kom. soudu, DZm. 62. J 14. <sup>10)</sup> DZ. 303. D 15. <sup>11)</sup> DZ. 114. J 26, 316. K 16. <sup>12)</sup> DZ. 397. G 4, 398. F 24

## HLOHOVÁ TVRZ.



jižně od Stankov, od nich jen přes kopec, leží v sedlovité prohbi, z níž ubíhá „rochlí“ potůček k Žubřině, ves Hlohová (vyslovuj Lohová) s kostelem a dvorem výstavným. Ode dvora k východu na svahu úzkého údolí jest hospoda objatá na všech čtyřech stranách příkopem travnatým, posud dosti hlubokým, okolo něhož býval násep, ale ten se v celosti nezachoval. Na jižní a jihovýchodní straně, která byla nejslabší, jest ještě druhý příkop a mezi oběma příkopy jest hrubý násep, který se táhne až dolů do rokle. Ve venkovském příkopě stojí posud z části voda. Příchod jest od západu a byl bezpochyby také na témž místě od starodávna. Povídá se tu také o starých sklepích; na jeden přišli, když stavěli srub, druhý snad do dneška marně hledají. Nynější (1884) hospodář také dlouhá léta hledal studni, až konečně ji našel a vyčistil, při čemž v ní našel množství zbraní a šípův.

Na témž místě stávala tvrz starodávná, soudíc podlé těch skrovných zbytků, přepevná. Zde seděl v l. 1368—1379 Jan z Hlohové, jemuž říkali od tohoto místa Hložek. Synové jeho byli Oldřich Hložek, farář Srbický, a Otík. Ti všichni vyskytují se jako patronové kostela zdejšího. Otík odňal kostelu majetek jeho, totiž chalupu zvoníkovu nad kostelem a potok Žubřinu, ale poznav, že činí krivdu, zase jej r. 1386 ke kostelu vrátil. Žil ještě r. 1394, ale r. 1410 byl již mrtev.<sup>1)</sup> Jako jeho nástupce objevuje se Zdimír ze Sedlce, purkrabě na Lokti. Týž koupil r. 1397 za sebe a všechny budoucí pány Hlohovské s farářem Hodislavem dvůr v Osvračíně a připojil jej ke kostelu zdejšímu.<sup>2)</sup> Jako jeho nástupci a patroni kostela zdejšího vyskytují se r. 1402 Bušek, r. 1408 několik vladyk najednou, tuším jen jako poručníci, a od r. 1408 Jiřínek z Bešín.<sup>3)</sup>

Tento byl pán pobožný a dobročinný, jenž daroval ke kostelu zdejšímu úrok v Drslavicích za to, že slíbil farář každou sobotu mši zpívanou obětovati, a chalupu někdy zvoníkovu určil za byt nového kaplana.<sup>4)</sup> Ještě r. 1429 jej nacházíme, an prodává zase plat v Drslavicích, kterýž obrácen měl býti ke kostelu Hlohovskému.<sup>5)</sup>

Okolo r. 1450 seděla na Hlohové Anna z Chřínova, vdova po Sezemovi ze Sedlce. chlebic tu se synem svým Mikulášem ze Sedlce. Roku 1450 sstoupila plat v Hradišti „k božímu domu na Hlohové u sv. Jiljí“ a pak odevzdala Hlohovou synu Mikuláši, jenž k ní přikoupil plat v Poděvousích. Cítě však nestatečnost svou a blížící se smrt, odevzdal statek svůj ve Vranově mateři své, již také se dvěma osobami příbuznými učinil zápis nápadní, t. j. takový, že po jeho smrti s nimi měla dostati tvrz, dvůr a ves Hlohovou s příslušenstvím v Hradišti, Vranově a Poděvousích.<sup>6)</sup> Roku 1464 zemřel Mikuláš a ač na statek jeho saháno právem odúmrtím, přece Anna v držení jeho zachována.<sup>7)</sup> Tehda velice o něj stál Břeněk z Ronšperka; ovšem ho nenabyl darováním královým, nýbrž jiným způsobem, tak že se od roku 1468 pánem na Hlohové nazýval. Mluvili jsme již o něm při dějinách Pušperka a Týna Horšovského; zde jen poznamenáváme, že v l. 1472—1474 držel také část Otěšic<sup>8)</sup> a že po r. 1475 Hlohovou prodal.<sup>9)</sup> V držení její vyskytuje se r. 1482 a r. 1486 Jan z Roupova.

Na konci téhož nebo na počátku 16. století skoupil Jan z Roupova († r. 1540) statky Hlohovou a Kamenici. Synové jeho Wolf, Adam a Kryštof prodali roku 1543 tvrz, dvůr a ves Hlohovou, Vranov, Kamenici tvrz pustou, dvůr a ves, a ves Poděvousy Bohuslavovi Vidršpergárovi z Vidršperka.<sup>10)</sup> Tento sice odprodal Kamenici (r. 1547), ale zdědil ji zase a jsa dobrý hospodář a dílem také skrze manželku svou vešel v držení několika statků pozemských. Když tedy po r. 1571 zemřel, na každého ze čtyř synů jeho slušný díl vypadl. Dostali totiž Balcár Úsilov, Václav Kloušov, Jan starší Hlohovou s Kamenicí a Mauřic Ptenín. Tento Jan, kterýž po smrti Jana, strýce svého Mutěnského, nejstarším zván byl, zemřel r. 1606 a pohřben v kostele Hlohovském, kdež se náhrobek jeho posud spatřuje. Poněvadž neměl děti, dostal se statek jeho do příbuzenstva. Dědili jej Kryštof a Bohuslav starší, synové Václavovi,<sup>11)</sup> a strýc jich Bohuslav mladší. Když pak přišlo k rozdělení, dostal Kryštof půl tvrze a vsi Hlohové, vesnici Kamenici dolejší a Poděvousy se statkem Kloušovským, Bohuslav starší statek Ptenínský

<sup>1)</sup> Lib. conf. Berna, lib. erect. VIII. 104. Snad byl synem Otíkovým Herbort z Hlohové r. 1401 na Vrbavci. (Lib. erect. VI. 174.)

<sup>2)</sup> Acta Zítav. K 6. <sup>3)</sup> Lib. conf. <sup>4)</sup> Lib. erect. VIII. 104. <sup>5)</sup> Acta Zítav. K 7. <sup>6)</sup> Acta Zítav. K 8. DD. 21. str. 232, rel. tab. II. 294.

<sup>7)</sup> DD. 16. f. 234. <sup>8)</sup> Archiv č. IV. 160—163, Paprocký o st. pan. 338. <sup>9)</sup> Archiv č. I. 327. <sup>10)</sup> DZ. 4 D 26. <sup>11)</sup> Džm. 127. J 3.

a Bohuslav mladší druhou polovici tvrze a vsi Hlohové. Rok 1620 stal se osudným a nešťastným pro všechny. Kryštof, jenž za vzpoury jako komisař se potřebovatí dal a Bedřicha falckrabě zvolil, propadl r. 1622 vše jmění své a statek jeho Kamenický s polovici Hlohové dán r. 1624 *Maximilianovi* hraběti z *Trautmansdorfu* náhradou za některé statky od něho koupené a klásteru Chotěšovskému postoupené. Bohuslav mladší propadl polovici svého jmění a statek ten koupila roku 1625 manželka jeho *Anna Vidršpergdřevá z Kudova*; ta nemohouc ho udržeti, prodala r. 1626 půl tvrze a vsi Hlohové *Anně Alžbětě Příchovské* (později Černinové) z *Janovic*, vymíníc si toliko celému rodu Vidršpergártů pohřeb v kostele Hlohovském. Od této pak koupil Hlohovou r. 1629 dotčený hrabě Maximilian a připojil obě polovice k panství Týna Horšovského.<sup>1)</sup>

## TVRZE OKOLO TÝNA.

### HORŠOV.

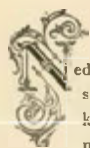

Edaleko Týna leží ves kostelní Horšov, v níž vedlé kostela stávala tvrz. Tato do 16. století spustla a když pak zakládána obora Horšovská, stržena jest a kamení spotřebeno na postavení hradeb.<sup>2)</sup> Ves Horšov jest prastará; ona byla středem biskupského hospodářství ještě nežli se Týn vzmohl, po ni nazýván byl dekanát Horšovský a od ní také Týn přijmení své obdržel. Arcibiskupové mivali tu nápravu a nápravník sedě na tvrzi povinen byl jim při hradě Týnském sloužiti. Arcibiskup Arnošt povolil nápravníku *Maršovi z Opošic*, (i) aby mohl v Horšově stavěti nová v ceně 12 kop vyzdvihnouti.<sup>3)</sup> Roku 1378 připomíná se *Otík z Horšova*.<sup>4)</sup> *Bohuslav z Horšova* byl r. 1403 purkrabí na Týně Horšovském a dostal se potom v držení Poběžovic. Syn jeho Jan Hlušec (roku 1443—1452) psal se sice také z Horšova, ale nic činiti s ním neměl. Jak se zdá, již Bohuslav nápravu prodal. Roku 1438 seděl tu *Pavlík z Hradištil* a r. 1464 *Bušek z Besvěrova*, a tím se řada známých nám nápravníků končí.<sup>5)</sup>

### SEMNĚVICE.

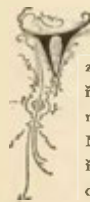

zádušním lese blízko Semněvic posud se jistým místům říká Schlössel, Schlossbrunnen, Schlosswiese; jsou to právě místa, kdež stávala kdysi tvrz dávno již pustá a zaniklá. Mezi lidem udržela se pověst, že jakási držitelka tvrze této, řečená Lucie, lesy, role a louky kostelu Semněvskému odkázala, aby tudíž oltář svatě Lucie zřízen byl a při něm každoročně 13. prosince velkou mši zpívali a kázali. Jelikož zvyk ten posud pŕnuje, nevadí nic pověsti této víru přikládati. Ves Semněvice má veliké stáří, jestliže odtud pocházel *Petr* se Semněvic, jenž se roku 1264 připomíná.<sup>6)</sup> Ve 14. století a později náležela ves ta k *děkanství kapituly sv. Apolináře v Praze*<sup>7)</sup> a děkanové zde také faráře a kněží sázeli. V l. 1425 střídali se ve vykonávání práva podačního M. Arnost z Metelska s ostatními kanovníky dotčené kapituly a Jindřich ze Sebusina na Pořejově, onino jako držitelé dědiční, tento snad jako majetník zápisný. Kapitula provozovala zde právo podací t. r. dvakrát, než r. 1429 byl držitelem té vsi *Racek z Týnce*, také pán Pořejovský.<sup>8)</sup> Nestála-li tvrz již dříve za vlády kněžské, vystavěna jest zajisté zápisnými držiteli 15. století, aby byla na krátký čas sídlem malého statečku; když se pak dostaly vsi Semněvice a Libčice pánům

z Ronšperka, připojeny jsou vsi ty k panství Týna Horšova a tvrz potom opuštěna. Král Vladislav potvrdil je r. 1497 Dobrohostovi z Ronšperka a synům jeho, z nichž Jiřík obdržel r. 1506 právo, aby Semňovice ke své ruce od bratří vyplatil.<sup>9)</sup> Roku 1548 zapisoval *Jan mladší z Lobkovic*, pán Týnský, 500 kop gr. Jiříkovi ze Šlenice na Semňovicích tvrzi pusté a vsi celé s příslušenstvím.<sup>10)</sup>

### MÍRKOV.

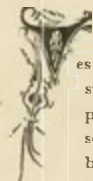

es Mírkov, severozápadně od Týna ležící, patří k nejstarším sídlům šlechtickým v Čechách. Neboť v l. 1158—1167 připomíná se *Hartman z Mířkova*, jenž tehda učinil směnu se syny Slavkovými, příbuznými svými. On to asi také byl (nebo snad nějaký Heřman), od něhož koupěna (před r. 1186) polovice vsi Hoštětice ke klásteru Kladrubskému.<sup>11)</sup> Ves Mírkov dostala se potom panu Kojatovi Hraběšici, jenž ji odkázal roku 1227 *Maršovi* nebo Martinovi; s tímto pak se v pamětech r. 1235—1271 setkáváme.<sup>12)</sup> Ve 14. století byla ves tato rozdělena mezi několik držitelů. Tak na př. vyskytují se r. 1372 jako patronové kostela zdejšího *Jindřich* a *Albert* bratři a *Pavel* a *Oldřich* bratři. Onino dva vyskytují se také v berní knize r. 1379 a když *Albert* r. 1381 zemřel, dosáhl statku jeho bratr *Jindřich*, jenž měl sídlo své ve Vidčích.<sup>13)</sup> Ale současně (r. 1379) se také *Vilém Kocovec z Mířkova* připomíná.<sup>14)</sup> Dotčenému Oldřichovi, jenž se pak z Mířkova vyprodal, udělil král Václav r. 1388 úřad nad Chody Domažlickými;<sup>15)</sup> on bydlil i r. 1401 a 1411 při Domažlicích. Úřad Chodovský prodal před rokem 1421 Jaroslavovi z Blahotic.<sup>16)</sup> Roku 1412 drželi Mířkov *Zbyněk*, jenž přikoupil r. 1415 Chotějovičky, *Jindřich* a *Vidic* již řečený a konečně *Radslav z Kocova*, jenž držel Poříčí. Po r. 1415 se Zbyněk nevykytuje a za to přichází dotčený Radslav s bratrem *Alšem z Kocova* jako držitel Mířkova, a ti dva bojující za věc katolickou také pojatí r. 1428 v příměří učiněné s Domažlickými.<sup>17)</sup>

Roku 1447 seděl tu Nedrah z Nedražic.<sup>18)</sup> Od r. 1498 vyskytuje se jako držitel tvrze zdejší *Přibík ze Stropčic*, jehož všichni potomci psali se Mířkovskými ze Stropčic.<sup>19)</sup> Týž zemřel po r. 1512, kdež se jako svědek ve výsadě Hostounské vyskytuje. Následoval po něm syn *Zdislav* (r. 1524), jenž si roku 1544 tvrz, dvůr a ves Mířkov, vsi Chřeňbany a Svinnou, díl Oplotce a vsi pusté Chotějovice a Nasetice v obnovené dsky zemské vložil.<sup>20)</sup> Zůstali po něm čtyři synové *Mikuláš*, *Přibík*, *Sesema* a *Vilém*, kteří všichni nabyli pěkných

<sup>1)</sup> Arch. DZ. Bilek, děje konf. DZ. 206. H 7. <sup>2)</sup> Heber III. 213. Pam. arch. X. 256. <sup>3)</sup> Tadra Cancell. Arnesti 184. <sup>4)</sup> Lib. erect. XII. 8. <sup>5)</sup> Archiv bibl. Praž. archiv č. IV. 50. <sup>6)</sup> Reg. II. 176. <sup>7)</sup> Tomek děje Prahy III. 78. <sup>8)</sup> Lib. conf.

<sup>9)</sup> Archiv gub. <sup>10)</sup> DZ. 85. E 8. <sup>11)</sup> Reg. I. 178. II. 1217. <sup>12)</sup> Reg. I. 333. 411. 576. IV. 730. <sup>13)</sup> I. lib. conf. DD. 13. f. 114. <sup>14)</sup> Archiv Třeboňský. <sup>15)</sup> Mittheil. XIII. 247. <sup>16)</sup> Lib. erect. VI. 162. IX. M 3. arch. mus. <sup>17)</sup> Lib. conf. arch. Domažlický. <sup>18)</sup> Arch. č. IV. 42. <sup>19)</sup> Kopiář Kladrubský. <sup>20)</sup> Arch. mus. DZ. 250. F 14.



statků pozemských. Mikuláš, jenž ujal Mířkov, držel kromě toho do r. 1550 Smilovice a oženil se s Voršilou z Hrádku, již r. 1556 na statku Mířkovském věnoval.<sup>1)</sup> Roku 1563, když bratři své ze statku Mířkova splácel,<sup>2)</sup> byl pánem na slovo vzatým, jsa od r. 1554 cis. radou, hejtnanem Menšího města Pražského a od roku 1560 hejtnanem hradu Pražského. Roku 1570 stal se purkrabí Karloštinským a zasedl na soudu zemském. Zemřel bezdětek r. 1575 a Mířkov spadl na jeho bratři, z nichž ho Přibík brzo (roku 1576) smrtí následoval.<sup>3)</sup> Z ostatních dvou ujal Mířkov *Sezema*<sup>4)</sup> Po jeho smrti zdědil týž statek *Vilém Mířkovský ze Stropčic*, syn Vilémův a pán na Vrchlabí, a ten prodal r. 1603 tvrz, dvůr a ves Mířkov, dvůr Nasetice, tvrz pustou, dvůr a ves Svinnou, dvůr popl. a ves Mířovice, vsi Oplotec a Křebrany a ves pustou Chotějovice *Vilémovi z Lobkovic* a na Týně Horšovském.<sup>5)</sup> Hned potom spustla a sesula se tvrz zdejší, tak že po ní nezástalo památky.

byli *Bohuše* (r. 1251), *Ota* (r. 1282) a *Bohuše* (r. 1291) a tuším všichni téhož erbu jako Prostiborští a Tasňovští.<sup>6)</sup> Roku 1342 zase se připomíná *Bohuše ze Svržna*,<sup>7)</sup> snad týž, který se psal do roku 1371 z Tasňovic, pravda-li totiž, že *Bohuše ze Svržna*, jenž se v l. 1357 až 1368 jako spolupatron kostela v Dubči připomíná, byl synem jeho. Z Tasňovských psal se pak: Zdeslav Chrtice r. 1379 ze Svržna, ač tu snad nic neměl, ano i Humprecht z Kocova r. 1361 a Jindřich Kocovec r. 1384 se tak psali.<sup>8)</sup> Dotčený Bohuše držel i r. 1379 část Svržna vedlé *Děpolda ze Svržna*, který držel ke své části půl Oplotce.<sup>9)</sup> Z téhož rodu byli také Oldřich, farář v Lipoticích, a sestra jeho Nestezka (r. 1404), Petr (r. 1407), Jan Běloušek (r. 1412, 1415), Děpolt (r. 1420) a konečně Oldřich (r. 1457 a 1463), z nichž poslední již nic na Svržně neměli.<sup>10)</sup> V držení Svržna uásledovali po jednom z nich bratři *Jan Bavor* a *Přibyslav z Věžky*, odjinud *ze Švamberka*. Onen prodal r. 1410 plat na lidech svých v Lužné ke kaplanství sv. Miku-



Netfeby od západní strany.

## SVINNÁ.

Jhozápadně od Mířkova při Radbuze leží ves Svinná, v níž bývala ode dávna tvrz. Na ní seděli roku 1362 *Ota Rye* a r. 1379 syn jeho *Častovoj ze Svinné*, jenž ještě r. 1403 žil a k listu tehda v Týně sepsanému pečel svou přítiskl.<sup>6)</sup> Roku 1438 seděl tu *Sezema z Lomu*, jenž prodal t. r. nápravu svou v Touškově a ještě r. 1464 ve Svinné seděl.<sup>7)</sup> Po něm následoval r. 1489 *Jan Rakous z Kosolup*.<sup>8)</sup> Roku 1544, jak shora uvedeno, nacházela se ves Svinná při statku Mířkovském a tvrz pustá zdejší připomíná se naposled r. 1603. Tvrz stávala tam, kde nyní ve Svinné kovárna jest.<sup>9)</sup>

## SVRŽNO.

Ve farnosti Hostouenské leží ves Svržno, při níž tvrz stávala. Od pradávna tu bylo sídlo šlechtické, neboť již r. 1233 připomíná se *Radoslav ze Svržna*, jenž koupil ves Přitůnov; téhož hesla také

láše na Boru a připomíná se do r. 1414,<sup>6)</sup> ač nelze pochybovati, že ještě déle žil. Odtud následuje dlouhá mezera až do konce 15. stol. Od roku 1490 vyskytuje se v držení Svržna *Bavor ze Švamberka*.<sup>7)</sup> Týž zemřel r. 1508 u vysokém věku, odkázav plat v Milíkově na věčné světlo do Boru. Statek Svrženský odkázal *Janovi*, synu svému, ale tak, kdyby zemřel, aby poručníci půl statku „ve jméno boží“ rozdali a druhá polovice aby se dostala Voršile manželce jeho a dceři *Anně*.<sup>8)</sup> Již r. 1513 nacházelo se Svržno v držení *Jindřicha Planského z Žlberka*, kterýž tu i roku 1519 seděl.<sup>9)</sup> Po něm držel *Jiřík Planský Svržno* z polovice a druhou polovici měli páni z Gutšteina k Hostouni; patrně tedy přišlo k rozdělení statku, jak ve kšaftu Bavorově bylo ustanoveno. Jiřík prodal tvrz Svržno s polovici dvoru a polovici vsi a ves Doubravku *Václavovi Hostouenskému z Rabšteina*, který polovici tuto k Hostouni připojil.<sup>10)</sup> Druhá polovice s tvrzí pustou a polovici vsi Ostrova, jak řečeno, již před tím patřila k Hostouni. Roku 1547 oddělil se *Václav* od bratra svého *Vojtěcha* a přijal od něho za díl tu polovici, která k Hostouni patřovala, a spojil zase statek Svrženský v jedno. Také tvrz pustou obouvil, tak že se ještě r. 1603 na ní bydleti mohlo. Ostatní osudy

<sup>1)</sup> DZ. 12, G 29 a 85, K 1. <sup>2)</sup> DZ. 56 A 26. <sup>3)</sup> DZ. 18, P 4—8, Hüttel Chron v. Trautenau 221. <sup>4)</sup> DZ. 64, N 20. <sup>5)</sup> DZ. 178, D 12. <sup>6)</sup> Arch. bibl. Praž. a Týnský, Berna na str. 19, Slavibora r. 1238 atd. klademe do Svinné u Liblina. <sup>7)</sup> Archiv bibl. Praž., arch. č. IV. 49. <sup>8)</sup> Kopiář Kladrub. <sup>9)</sup> Pam. arch. X. 257.

<sup>1)</sup> Reg I 384, 58<sup>2</sup>, II 1188, 1198. <sup>2)</sup> Reg IV. 480. <sup>3)</sup> Lib. conf. arch. Třeboňský. O Jindřichovi srov. díl III, na str. 64 a 108. <sup>4)</sup> Berna str. 19. <sup>5)</sup> O Oldřichovi viz rel. tab. I. 133. <sup>6)</sup> Lib. erect. IX, M 2, arch. říš. Mnichov. <sup>7)</sup> Arch. bibl. Praž. <sup>8)</sup> DZ. 252, A 22 <sup>9)</sup> Archiv Hostouenský, reg kom. soudu. <sup>10)</sup> DZ. 5, F 4.

tohoto statku pověděl: jsme již v dějinách Hostouně. Na místě zaniklé tvrže vystaveny nyní kraviny; ještě před několika lety, než kraviny byly postaveny, viděti tu bylo několik zdí a sklep. Starší tvrz snad stávala na Zámecké hoře nad Svržnem a tím by se také vysvětlilo, proč se nazývá Burjan ze Švamberka roku 1496 seděním na Starém Svězně.<sup>1)</sup>

## TASŇOVICE.

Ve vsi Tasňovicích (západně od Týna) bývala tvrž, kteráž po dlouhý čas byla sídlem samostatného statku, ale po svém připojení k Týnu až na nepatrné zbytky (příkop dva rozvalené sklepy obklíčující) s povrchu zemského zmizela. Ve vsi seděl r. 1235 *Hartman z Tasňovic* se synem svým *Arklebem*.<sup>2)</sup> Bezpochyby pocházeli z téhož rodu jako Prostiborští a Kocovští, nosíce štít z pola červený, z pola stříbrný s příčným červeným pruhem v tomto poli, jaký se také u vládky Tasňovských 14. a 15. stol. vyskytuje. *Bohuše z Tasňovic* vyskytuje se v letech 1357—1371 jako patron kostela Štitarského a s *Bohuš z Svržna*, jenž se synem jeho nazývá, také v l. 1357—1368 jako spolupatron kostela v Dubči.<sup>3)</sup> Druhým synem jeho snad jest *Zdeslav*, řečený *Chrtice*, jenž se vyskytuje r. 1379 jako spolupatron v Dubči a zeměl asi r. 1397, odkázav kostela Štitarskému plat v Hažově.<sup>4)</sup> Poručníkem od něho ustanoveným byl *Půta z Gutšteina*, jenž se proto roku 1401 jako patron kostela Štitarského vyskytuje. Ale vyskytují se kromě toho *Jindřich* (r. 1379—1407) a *Humprecht z Tasňovic*. Tento poslední, vyprodav se r. 1379 z Tasňovic, byl r. 1399 na straně králově proti jednotě panské a poznali jsme jej (díl VIII, str. 259) od r. 1401 jako pána na Zvoleňovsi, odkudž se po r. 1408 vyprodal.<sup>5)</sup> Synem Zdeslavovým zdá se být *Bohuše z Tasňovic*, jenž se od r. 1410 vyskytuje a r. 1401 nezletilým být mohl.<sup>6)</sup> Nacházíme jej také jako pána na Štitarech a bojovníka na straně katolické, r. 1430 také jako zápisného držitele Hory sv. Václava a naposled r. 1432.<sup>7)</sup> Asi v ten čas, kde *Humprecht z Tasňovic* sněmoval v Praze (r. 1440) a seděl na Řepíně a pak r. 1463 na Prachensku se vyskytuje,<sup>8)</sup> seděl na Tasňovicích *Jan*, s nímž se v l. 1463 a 1464 setkáváme.<sup>9)</sup>



Netřeby od východní strany.

Roku 1508 nazývá se *Václav z Viadršperka* seděním v Tasňovicích, ale od r. 1509 vyskytuje se v jich držení *Václav Dobrohost z Ronšperka*.<sup>1)</sup> Po roce 1515 koupil je od něho *Jan Merklínský z Merklína* a prodal zase r. 1522 *Vilémovi Černinovi z Chuděnic* jehož potomci tu dlouho seděli. Vilém seděl tu ještě r. 1554, kdež druhé manželce své *Mandaléně z Hrádku* na rybníku Velikém pod

Tasňovicemi věnoval.<sup>2)</sup> Zeměl nedlouho potom, zůstaviv syny *Drslava, Jakuba, Zikmunda a Martina*, kteří se do r. 1561 rozdělili. *Drslav* seděl pak na *Mělnici*, *Jakub* na *Lištanec*, *Zikmund* na *Slatině* a *Martin* obdržel *Tasňovice*.<sup>3)</sup> *Martin* byl dobrý hospodář a zeměl r. 1586, zůstaviv z dvojího manželství dvě dcery a syna nezletilého *Šebestiána*.<sup>4)</sup> Tento narodiv se nedlouho před smrtí otcovou, dlouho byl nezletilým, jsa například pod poručenstvím matěře *Anny z Žiberka* a od r. 1590 sestry své *Anny Žákavové*.<sup>5)</sup> *Šebestián* došel let svých oženil se se *Sibyllou z Běšin*, ale když roku 1616 zeměl, přečkala jej jediná dceruška nezletilá *Aléna Lidmila*,<sup>6)</sup> která ještě roku 1627 pod poručenstvím strýců svých *Černinů* zůstávala.<sup>7)</sup> Co se potom se statkem Tasňovským dělo, není nám známo; r. 1650 měl jej *Ota Jiří v. Helverson*, cis. nejv. vachtmistr, který jej prodal t. r. *Maří Majdálně rozen. z Dobřse*, manželce své. Od této koupila (r. 1659) *Eva Johanka hrab. z Trautmansdorfu* tvrž, dvůr a ves *Tasňovice*, ves *Hažovo* a půl vsi *Oplotce* a připojila vše k panství Týnskému.<sup>8)</sup>

## MĚLNICE.

Severně od Hostouně a Tasňovic leží ves kostelní *Mělnice*, prastaré sídlo šlechtické, na němž již r. 1235 *Kunrát* a r. 1291 *Dobrohost* seděli.<sup>1)</sup> Ve 14. stol. byla tu tvrž, na níž *Dobrohost z Mělnic* seděl. Týž držel také

r. 1358 *Valtřív*, r. 1359 *Šitboř* a prodal r. 1362 ves *Újezdec* *Arklebovi z Kunštátu*.<sup>2)</sup> *Jindřich z Mělnic* koupil okolo roku 1370 panství na dvou kmtech v *Kozolupech* od *Kunráta z Vidic*, který se t. r. jako spolupatron kostela *Mělnického* vyskytuje. V l. 1370—1378 vyskytuje se v držení *Mělnic Půta*, jenž měl také blízkou ves *Česý (Pršches)*.<sup>3)</sup> *Dobrohost z Mělnic* vyskytuje se poprvé r. 1378, kdež jej nacházíme jako pána na *Lištně* až do r. 1408. Jiný *Dobrohost*,

<sup>1)</sup> DZ. 8. D 18 <sup>2)</sup> Reg. I. 416. <sup>3)</sup> Lib. conf. <sup>4)</sup> Manuale f. 157 v arch. kap. Viz i berni r. 1379 na str. 18. <sup>5)</sup> Arch. č. I. 63, acta jud. <sup>6)</sup> Rel. tab. II. 72, arch. č. VI. 470. <sup>7)</sup> Arch. Domaž. a bibl. Praž. lib. conf. arch. č. III. 304. <sup>8)</sup> Arch. č. I. 263, rel. tab. I. 123, stará kniha Horažďovská. <sup>9)</sup> Rel. tab. I. 129, II. 327, arch. č. IV. 49.

<sup>1)</sup> DZ. 252. A 22, reg. kom. soudu. Břežan listy Švamberské, archiv v Týně Horšovském. <sup>2)</sup> DZ. 11. E 7, 42. L 28. <sup>3)</sup> DZ. 14 D 15, vývod v Jindř. Hradci. <sup>4)</sup> DZ. 23. H 20. <sup>5)</sup> Arch. Třeboň DZm. 143. A 2 a DZ. 27. E 28. <sup>6)</sup> DZ. 190. C 28. <sup>7)</sup> DZm. 145. E 7. <sup>8)</sup> DZ. 149. R 21, 312. N 22. <sup>9)</sup> Reg. I. 416, II. 1198. <sup>10)</sup> Lib. conf. arch. Třeboň. <sup>11)</sup> Kopiář Kladrubský, berná, lib. conf.

o němž se mluví v popise Ronšperka, byl do roku 1387 farářem v Mělnicích a zemřel před r. 1429. Zdá se, že se rod ten, jenž byl jednoho původu s Tasňovskými, záhy z Mělnic vyprodal a že snad ani Páta k němu nenáležel. Roku 1411 nacházely se Mělnice v držení *Jindřicha ze Sedlce*,<sup>1)</sup> od něhož je koupil před r. 1416 *Václav Filipův Tachovský*. Zdalí je držel také *Hynek Krušina ze Švamberka*, jenž sem r. 1428 kněze podával, nevíme. Později připomíná se *Mikuláš Kostenpír z Mělnic*, jenž byl r. 1443 purkrabí na klášterě Nepomuckém. Týž koupil r. 1452 Lukavici a r. 1455 dědiny ve Vysočanech<sup>2)</sup> a býval dlouhá léta ve službách pánů ze Švamberka. Potomek jeho Jan Kostonpír připomíná se roku 1464. Mělnice držel potom Pertolt Tachovský, jenž tu věnoval manželce své Markétě; oba zemřeli před r. 1478, zanechavše syny Štastného, Osvalda a Václava.<sup>3)</sup>

Od konce tétož a počátku 16. století o Mělnicích nic nevíme. Zdá se, že držel Mělnice již Vilém Černín z Chuděnic, jenž seděl na Tasňovicích, neboť nejstarší jeho syn *Drslav* se od r. 1556 v držení Mělnic vyskytuje. Zemřel r. 1569, zůstaviv syny *Viléma, Václava* a *Jana*, kteří r. 1580 plných let dosáhli a strýci svému Martinovi z poručeníství poděkovali.<sup>4)</sup> Václav byl r. 1587 zavražděn od téhož bývalého poručníka, Jan držel dvorec ve Vstíši a Vilém vládl na Mělnicích, nazýváje se od r. 1613 nejstarším. Zemřel před r. 1619, zůstaviv z manželství svého s Annou Kočovskou z Kočova syny *Drslava, Jiříka, Jana* a *Humprechta*, kteří po uci svém Osvrtačin a Chotiměř zdědili. Takovým způsobem bylo možno každému ze tří přidělití celý statek. Mělnice ujal Drslav, jenž však asi r. 1627 zemřel, odjev ve službách Heřmana Černína do cizích zemí; statek jeho ujala pak trhovou smlouvou vdova *Lidmila z Vidšperka*,<sup>5)</sup> která převzala s ním tolik dluhů, že jej dlouho nemohla udržeti.<sup>6)</sup> Následovali pak za sebou jako držitelé *Jakub z Longinu* a *Jan Jeroným Hos z Hartenfelsu*, oba roku 1637, než nedlouho potom příkopoupeni Mělnice k Hostouni a s ní prodány roku 1656 k Týnu.<sup>7)</sup>

## SLATINA.

**V**es Slatina ve farnosti Štítarské ležící r. 1379 rozdělena byla mezi vladky Ondřeje, Ctibora, Zdislava, Mikuláše a Radislava.<sup>8)</sup> Ondřej žil ještě r. 1399 a 1400, kdež prodal plat v Horonůš ke kostelu ve Štítarích.<sup>9)</sup> Na tvrzí zdejší seděl r. 1430 *Racek z Honcovic*, po němž následoval před r. 1448 *Vilém Laška ze Knije*.<sup>10)</sup> V l. 1513—1519 držel týž statek *Bohuslav Hrádecký z Hrádku* a nedlouho potom prodal *Kateřina z Vlkovic* tvrz, dvůr a ves Slatinu, vsi Horonůš a Sedlec *Mikuláši Maksovi z Maku*, jenž zemřel před r. 1545, zůstaviv sirotky nezletilé.<sup>11)</sup> Byly to asi dcery a možná, že s jednou z nich vyženil Slatinu *Zikmund Černín z Chuděnic*, jenž se v l. 1556—1569 pánem na Slatině nazývá. Starší jeho syn *Martin mladší* mnoho dával u soudův o sobě mluvit, poněvadž byl účasten v několika pranicích (r. 1585—1598), bratr jeho *Jan Protiva* držel pak Slatinu po něm.<sup>12)</sup> Tento zemřel před r. 1612, zůstaviv statky Slatinu a Vidice synu nezletilému *Diviši Václavovi*, o jehož poručeníství byly tehda některé spory mezi příbuznými. Týž pak došed let prodal roku 1630 statek Slatinský *Křystymě Korduli Černínové z Helmeku*, která jej připojila k panství Hostounskému.<sup>13)</sup> Tvrz stávala tam, kde jest nyní dvorská světnice a sklep.

<sup>1)</sup> Lib. erect. IX. M 3, lib. conf. <sup>2)</sup> Archiv kapitul. rel. tab. II. 223, 273. <sup>3)</sup> DD. 16. f. 238. <sup>4)</sup> DZ. 16. N 1, 20. P 17. <sup>5)</sup> DZ. 295. M 1. <sup>6)</sup> Dvorský, Paměti žen 265. <sup>7)</sup> Regesta kom. soudu. <sup>8)</sup> Berně str. 19. Roku 1385 jest také řeč o Bohuslavovi ze Slatiny, nevíme však, patří-li sem. (Archiv Plzeň.) Totéž platí i o bratřích Janovi a Petrovi r. 1416 (Knihy Plzeňské). <sup>9)</sup> Lib. erect. V. 25. <sup>10)</sup> Archiv musejní, stará kniha kšaftův Plzeňská. <sup>11)</sup> Archiv Hostounský, reg. kom. soudu. DZ. 7. C 25. <sup>12)</sup> Reg. kom. soudu. Archiv Hostounský. <sup>13)</sup> DZ. 144. A 22.

## ČEČOVICE.



si hodinu cesty daleko od Stankov leží ves Čečovice s překrásným starožitným kostelem.<sup>1)</sup> Tvrz tu také bývala a dlouho se udržela. Ještě v urbářích Týnském r. 1660 jest řeč o ní či o zámku, jenž byl z kamene postaven a vysokým valem ohrazen. Val tento zmizel a z bývalého zámku povstalo nyníjší moderní stavení. První předek potomních vladk Čečovských jest *Jaroslav z Bukovce*, jenž se r. 1289 připomíná.<sup>2)</sup> On anebo některý z potomků přenesl pak sídlo své na Čečovice a držel oba statky. Tak to nacházíme v l. 1355 až 1358, kdež se *Jaroslav z Čečovic* jako patron kostelů v obou vesnicích vyskytuje. Týž Jaroslav prodal většinu jmění svého. Roku 1362 prodal dvě louky u Krňovic klášteru Kladrubskému, v ty časy také prodal Čečovice a žil v chudobě ještě r. 1369.<sup>3)</sup>

Již od roku 1364 vyskytují se v držení Čečovic a spojeného s nimi Bukovce *Jan Bušek* a *Václav* bratři s *Vilhartic*, držice k tomu také ves Němčice.<sup>4)</sup> Později nachází se v jich držení Jan sám, spravuje je z hradu svého Vilhartic. S tímto měly Čečovice v následující době stejné osudy. Deery jeho Anna a Kateřina dostaly po polovici statek dotčených, ale roku 1395 učinil Jindřich z Rožemberka, jako poručník Annin, směnu takovou s Kateřinou a Janem z Hradce, mužem jejím, že jí dal polovici Vilhartic a za to obdržel Bor a Petrovice, pak tvrz, popluží, kostel a ves v Čečovicích, vsi Bukovec, Neměnice a Všekary.<sup>5)</sup> S Annou držel pak Čečovice její druhý manžel *Václav z Varšemberka*, kterýž se proto r. 1401 jako patron kostela zdejšího objevuje. Když se pak po smrti jeho za *Hynka staršího z Náchoda* a na Abršpachu vdala a s ním v severovýchodních Čechách seděla, nezdálo se jí Čečovice spravovat. Proto učinila r. 1409 smlouvu s *Jindřichem z Rožemberka*, že mu Čečovic a jiných blízkých statků postoupila a za to si vymínila, aby ročně 170 kop dostávala.<sup>6)</sup> Anna měla kromě toho také jiné příčiny, aby se Čečovic zbavila. Asi roku 1390 nebo potom, když Jindřich byl poručníkem jejím, sloužil pánu na Čečovicích Přibík z Janovic, jenž zprotiv se potom byl od pánů dobyt a na hrdele potrestán. Proto zdvihl se proti Jindřichovi Ryžemberští z Janovic, strýci Přibíkovi, a válčili s ním až do smrti. V dějinách Pajreku vypravujeme, kterak Jindřich si odtud pomáhal proti Ryžemberským. Teprve po jeho smrti ta válka skrce poručníky přetržena a spokojena. Purkrabí za něho byli napřed nějaký Prokep a r. 1412 a 1413 *Jan Špice z Lušan*.<sup>7)</sup>

V držení pánů z Rožemberka, kteří kostel zdejší znova vydvihli, zůstaly Čečovice až do polovice 15. století. Asi tehda prodány jsou *Dobšovi Snopoušovskému z Čečovic*. Mezi tím bylo právo Annino přešlo na její syny a od těch na Jana Hlaváče z Mitrova. Tento chtěl se zase uvázati ve statek Čečovský a pobnal proto Dobše k soudu zemskému, ale nedokázal nic proto, že Anna nechala právo své promlčeti.<sup>8)</sup> Statek Čečovský potom šel z ruky do ruky. Roku 1513 měl jej *Wolf z Ronšperka*, ale prodal jej zase.<sup>9)</sup> Pak jej měl *Jan z Gušteina*. Synové jeho *Jiřík, Albrecht* a *Křystof* prodali r. 1542 tvrz, dvůr a ves Čečovice a vsi Bukovec, Neměnice, Ostromeč, Nouměř, Všekary a Všichov *Přibíkovi Chlumskému z Chlumu*. Tento držel také zástavní zboží Stankovské<sup>10)</sup> a zemřel r. 1544, odkázav Čečovice Pavlovi, synu svému. Poručníci spravovali statek tohoto nezletilého dědice jen krátký čas, neboť poněvadž *Jan mladší z Lobkovic* obdržel dovolení královské, aby vyplatil zboží Stankovské a o Čečovice také stál, prodal mu je roku 1546 a od té doby patřily k Týnu Heršovskému.<sup>11)</sup>

<sup>1)</sup> Viz Pam. arch. IX. 17. <sup>2)</sup> Reg. II. 634. <sup>3)</sup> Lib. conf. kopiář Kladrubský, archiv Plzeňský. <sup>4)</sup> Lib. conf. berni rejstřík. <sup>5)</sup> Archiv č. II. 324, archiv Třeboňský. <sup>6)</sup> Archiv č. III. 478, archiv Třeboňský. <sup>7)</sup> Břežan, archiv Třeboň. <sup>8)</sup> Rel. tab. I. 128. <sup>9)</sup> Archiv kapitulní. <sup>10)</sup> DZ. I. L 12, archiv gub. <sup>11)</sup> DZ. 5. J 16, 8. A 20.

## HONCOVICE.



Severně od Stankov ve farnosti Hradecké leží ves Honcovice, jež ode dávná (a to již před r. 1341) patřivala z části ke klášteru Kladrubskému a z části k farnímu kostelu v Hradci a připojena byla k *arciděhenství Horšovskému*. Take tu byla náprava z tvrzí, jejíž držitel arcijáhnovi platil a sloužil.<sup>1)</sup> Tuto povinnost, kteráž se bezpochyby někdy zanedbávala, stvrdil r. 1379 zápisem svým vладыka *Harant*<sup>2)</sup> V držení nápravy té pak se vyskytuje roku 1393 vладыka *Olářich*. Nástupce jeho *Racek z Honcovic* byl r. 1409 maršálkem arcibiskupovým, r. 1423 držel Kozolupy a r. 1430 seděl v Slatině.<sup>3)</sup>

Klášter Kladrubský postavil si ve své části také tvrz a zřídil při ní nápravu, jejíž držitel povinen byl klášteru sloužiti s koněm, jenž by při nejmenším za 3 kopy stál, se samostřilem, v pancíři a železném kloboučku. Tuto nápravu držel od r. 1411 *Markvart Vrš z Modřejovic* a t. r. koupil ji *Bušek Klenovec z Čemín*,<sup>4)</sup> bezpochyby též *Bušek z Honcovic*, kterýž r. 1440 pánu Gutštejnům proti Sasům pomáhal.<sup>5)</sup> V l. 1460—1473 připomíná se Jan z Klenovic a v Honcovicích, jenž seděl na nápravě Kladrubské.<sup>6)</sup> Tu pak koupil před r. 1483 *Humprecht z Rabšteina* a též prodal r. 1488 tvrz Honcovice s dvorem, krčmou a podsedkem Ondřejovi, Leksovu synu ve Střibře a Lidmile, manželce jeho. Ještě pak se dovidáme, že následovali r. 1489 bratři Petr a Brykci z Metelska a r. 1496 Jan Filipěj z Ctiboře, a tím jsou zprávy o této nápravě vyčerpány. Nedlouho potom od opatř vyplacena a ke klášteru připojena<sup>7)</sup> O vsi, kteráž od r. 1420 byla zastavena, dovidáme se, že r. 1545 vyplacena byla k panství Týnskému.<sup>8)</sup>

## KAMENICE.

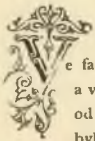

e farnosti Stankovské dvoji jest Kamenice, hořejší a dolejší, a v obou bývaly tvrze; v dolejší již dávno zanikla, poněvadž od r. 1624 patřila k panství Týnskému, ale v hořejší, jež byla dlouho sídlem samostatného statku, udržela se až do počátku našeho století, kdež teprve pojata jest do dvorských stavení. Pojednáváme o nich pospolu, poněvadž v pamětech starší doby nelze vždy rozeznávati, co se týče hořejší nebo dolejší. Tak na př. to nelze říci o *Výškovi* (r. 1243) a nástupcích jeho *Elidši*, *Bohuslavovi* a *Zdislavovi* (r. 1282), ze které Kamenice pocházeli.<sup>9)</sup> Rovněž to platí o *Otkovi Okalanci*, který se roku 1362 připomíná a téhož rodu byl jako Kaniči z Čachrova.<sup>10)</sup> Z berního rejstříku r. 1379 dovidáme se, že Kamenice dolejší byla rozdělena a jeden díl že měl jistý *Racek*. Hořejší Kamenice vyskytuje se tam jako příslušenství Hrádku, ale neplatí to o celé vesnici, neboť r. 1387 připomíná se *Jan Okalanec z Hořejší Kamenice*, syn Bozděchův, jenž tehda obdaroval kostel Stankovský lesem, který se dotýkal lesa vладыky *Jana z Kamenice*.<sup>11)</sup> Tento Jan jest snad též, který se zase r. 1402 připomíná a bezpochyby i totožný jest s Janem Plchou z Dolejší Kamenice, který se vyskytuje r. 1410 v nadání kostela Hlohovského.<sup>12)</sup> Od roku 1404 vyskytuje se nejednou *Petr z Dol. Kamenice*,<sup>13)</sup> jenž byl v l. 1419—1432 vladařem kláštera Chotěšovského.<sup>14)</sup> Od r. 1432 vyskytují se bratři *Olbram* a *Jindřich z Ka-*

*menice*, jichž erb byl shora dolů polovičný a klénat dvě ruce lid-ké, které se druhdy také ve štítě vyskytují. Olbram připomíná se do r. 1455.<sup>15)</sup> Bratrem, ale jen jednobřšíným, byl mu *Bozděch z Kamenice*, jenž nosil na štítě veslaře s ločkou a od r. 1449 často se vyskytuje, jsa od roku 1454 seděním ve Pteníně. Bozděch vyzdvihl s *Janem*, bratrem svým, nový oltář v kostele arciděkaněm v Týně, a Bozděch a Olbram vyskytují se často v pamětech tehdejších.<sup>16)</sup> Kdežto Bozděchovi potomci seděli ve Pteníně, zůstal *Jan Olbram* (syn Olbramův) na Dolejší Kamenici. Vyskytuje se v pamětech v l. 1468—1492<sup>17)</sup> a následoval po něm *Jindřich Olbram*, jenž ještě v l. 1516—1518 statek Dolejší Kamenici držel.<sup>18)</sup>

Na počátku 16. stol. lze již osudy obou Kamenic rozlišovati. V Kamenici hořejší bylo již také sídlo postaveno, z něhož povstala tvrz; patřila od 14. století pořad k Hrádku, pročež o ní již tamže pojednáno. I Kamenici dolejší již brozilo, že splyne na vždy s větším statkem, od té doby, co ji koupili páni z Roupova a s Hlohovou k panství Roupovskému drželi; i tvrz zdejší spustla. Statkem svým zase se stala r. 1547, když *Bohuslav z Vidršperka* prodal Kamenici *Hátě Reinštejnárové z Vidršperka*, sestře své.<sup>19)</sup> Háta tu nebydlila a tvrze také neopravovala. Zeměle roku 1558, odkázavši tvrz pustou Kamenici s příkopem, dvůr a ves celou bratru svému *Bohuslavovi*.<sup>20)</sup> Tento držel pustou ves ke Hlohové a tak bylo i za synů jeho. Teprve když se vnukové jeho dělili a Kryštof za díl polovici Hlohové s Kamenici dostal, tu v Kamenici novou tvrz vyzdvihl. Osudy její a jak r. 1624 k panství Týra Horšovského připojena, vypravovány již v popise Hlohové.

## METELSKO DOLEJŠÍ.



everozápadně od Týna jest vesnice Metelsko dolejší, r. 1379 majetek vладыk *Jindřicha* a *Budivoje*, kteří také blízko ves Újezdec drželi. Mistr *Arnošt z Metelska* stal se r. 1405 farářem v Mutěnině, odkudž se dostal r. 1407 za kanovníka na Vyšehradě, kdež byl již r. 1405 dvě místa kanovníká zřídil. Byl také kanovníkem u sv. Apolináře, později kanovníkem kostela Pražského a od roku 1423 titulárním farářem v Klatovech.<sup>21)</sup> Bratr jeho *Jan* byl r. 1415 arcijáhmem Vyvarkým.<sup>22)</sup> Třetím bratrem snad byl *Václav Šrot z Metelska*, jenž seděl r. 1415 na Bliživě. Týž prodal t. r. úrok Zdience, vdvově po Matějovi z Metelska, která jej k velkému kostelu v Týně obrátila.<sup>23)</sup> Šrot zůstavil syna *Arnošta*, jemuž strýc jeho M. Arnošt r. 1441 vsi Újezdce postoupil. Tento druhý Arnošt žil ještě r. 1454. Současně žil *Jindřich z Metelska* (snad čtvrtý bratr), jenž od r. 1419 stál při straně katolické a pak zápisem Tachov obdržel. Zůstavil syny Jindřicha a Jana.<sup>24)</sup> Není známo, kdy se tito z Metelska vyprovali. Zde seděl r. 1448 *Jan Tele se Sedlce*, kterýž se proto z Metelska psal Asi záhy připojeno jest Metelsko k Týnu a proto tu tvrz zanikla. Roku 1513 prodal *Václav Dobrohost z Ronšperka* ves Metelsko dolejší s dědinami v Újezdci *Zdeňkovi Útíčkovi z Útic*. Tento tu seděl ještě r. 1519,<sup>25)</sup> aniž pak nám známo jest, co se se statkem jeho dělo. V 16. stol. patřil již k Týnu.

<sup>1)</sup> Reg. IV. 403, arch. č. I. 515. <sup>2)</sup> Acta jud. 1377. <sup>3)</sup> Manuale v arch. kapit. knihy Pražské, lib. conf. arch. mus. <sup>4)</sup> Kopíř Kladrubský. <sup>5)</sup> Archiv Drážďanský. <sup>6)</sup> Archiv bibl. Praž. a kapit. <sup>7)</sup> Archiv bibl. Praž. kopíř Kladrubský. <sup>8)</sup> Archiv gub. <sup>9)</sup> Reg. I. 520, II. 1188. <sup>10)</sup> Archiv Třeboňský. <sup>11)</sup> Archiv bibl. Pražské. <sup>12)</sup> DD. 18, lib. erect. IX. H. 9. <sup>13)</sup> Viz Pam. arch. IX. 945, lib. conf. archiv mus. <sup>14)</sup> Archiv bibl. Praž.

<sup>15)</sup> Tamže, DD. 15, f. 428. <sup>16)</sup> Viz Památky arch. IX. 949. <sup>17)</sup> Kopíř Kladrubský, archiv mus. <sup>18)</sup> Arch. bibl. Praž. a Třeboň. <sup>19)</sup> DZ. 8. D. 27. <sup>20)</sup> DZ. 13. B. 7—8. <sup>21)</sup> Lib. conf. tel. tab. II. 43, 94, 114. Tomek, děje Prahy V. <sup>22)</sup> Lib. erect. XI. 114. Archidiaconus Wywariensis in ecd. Agriensis. <sup>23)</sup> Lib. erect. X. 53. <sup>24)</sup> DD. 16. f. 216, arch. č. I. 515, 521, III. 490, 512. <sup>25)</sup> Arch. bibl. Praž. DZ. 2. J. 21, reg. kom. soudu. Palacký klade k tomuto Metelsku znamení tvrze, my však jsme dokladu o tom nenašli.



## OSVRAČÍN HRAD A TVRZ.

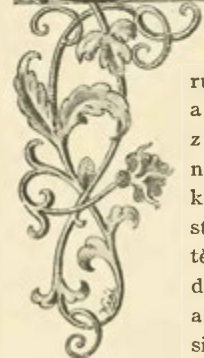

deme-li od Stankov nahoru po Zubřině, objeví se našemu zraku kostelní ves Vostračino v pěkné poloze. Jméno její původní bylo Osvračín (pocházející od jména Osvraky), z čehož se vyvinulo ke konci 15. století Osračín a to pak se od počátku 17. věku vyslovovalo Vostračino. Ve vsi jest zámek, který povstal z tvrze v 16. století postavené. Starší sídlo nebo hrad pánů zdejších stával nade vsí na konci ostrohu, který se k ní dostí příkře, na ostatní strany však méně příkře sklání, nicméně jest hradiště samo na tři strany strmé. Cesta z hradu ze vsi šla zvolna po svahu hory až skorem nahoru a zde se zatočila ke hradu; té užívají ještě lidé, kteří mají zde na kopci svá pole. Druhá cesta, kterou se jezdívало ke hradu od Močerad, totiž výšiny, jest zarostlá; ta šla mezi ploty, jak svědčí vyvýšeniny po obou stranách, a přichozí měl kromě toho po pravé ruce čtyřhranné místo, též ploty nebo sruby ohrazené. Cesta přestávala u náspu nevysokého a příkopu úzkého a mělkého, který ostroh na přič přetínal. Za ním byl úzký parkán, z něhož přichozí spatřoval před sebou zadní, sice malý, ale velmi pevný hrad. Objímal jej na všech stranách v podobě vejce příkop široký a posud velice hluboký a jen tam mělčí, kde jsou boky hory strmé, a jej zase objímal pevný násep, který byl na severovýchodní straně ke vnitřku rozšířen a studní opatřen, do kteréž se dešťová voda sváděla k napájení těch, kteří na hradě bydlili; neboť na živou vodu přijíti tu nebylo možno. Z hradu, který do oválu založen, zbylo jen věžiště, kteréž lze jen z pověsti a po bedlivém hledání najíti, a kousek hradby, která šla okolo hradu po boku příkopu. Z těchto skromných zbytků lze si domyslíti, že hrad se skládal z dolní ohrady či parkánu jej na všech stranách objímajícího, z okrouhlé věže a nějakého skromného stavení, kteréž jedině skromným požadavkům 13.

až 15. století postačovalo.

Osvračín založen jest ve 13. stol. od rodu, který si zvolil za erb berana ve skoku a na několika statcích v Plzensku sídlil. První z nich byl *Zdeslav z Osvračína*, který se r. 1289 připomíná.<sup>1)</sup> Potomek jeho *Nachval* (r. 1321—1331) držel také některé vesnice u Zbiroha, které mu král Jan zastavil, a kromě toho měl tu také zboží některá, na nichž povstal pak hrad Dršťka.<sup>2)</sup> Jeden jeho syn jménem *Zbyněk* (nebo *Zbislav*) byl r. 1331 purkrabí na Týně Horšovském a Herštejně, ujal okolo r. 1342 hrad Osvračín, ale seděl roku 1366 na Bukové.<sup>3)</sup> Druhý syn *Dobrohošt z Ronsperka* daroval roku 1366 platy v Mirošově klášterům Plzenským a ustanovil, aby panství nad těmi dvory, z nichž se plat vydával, měli napřed *Zbyněk* z Bukové, po jeho smrti *Nachval z Osvračína*, po tomto *Sezema z Přívozce* a teprve po smrti jich všech

<sup>1)</sup> Reg. II. 634. <sup>2)</sup> Rel. tab. II. 401, reg. III. 448, 721. <sup>3)</sup> Reg. III. 721, IV. 480.

nejstarší syn Dobrohostův. <sup>1)</sup> Tento Nachval snad jest synkem Zbyňkovým a připomíná se ještě v l. 1384 a 1394 jako spolupatron kostela Osvračínského, zachovav si tu po prodání hradu nějaké skrovné jmění. <sup>2)</sup>

Osvračín ves nacházíme potom rozdělenou mezi několik držitelů. *Jan a Václav z Osvračína* bratří, kteří prodali r. 1373 dvůr v Pěžíně, snad již seděli na hradě, ale najisto měli část vesnice. Roku 1379 měl část Bedřich z Vinařec, ostatek s hradem drželi *Ratmír a Bušek bratří ze Svamberka*. <sup>3)</sup> Roku 1382 postoupil Ratmír nebo Racek hradu Osvračína se dvěma dvory poplužnými, platem ve vsi a třetím dílem podací kostelního *Ješkovi Kozíhlavě ze Pnětluk* směnou za jiné dědiny. <sup>4)</sup> Ale i ten tu dlouho nesesedl. Roku 1385 přeli se Kunata a Sezema z Bělé rodu Vrtbovského o podací kostelní s Nachvalem, r. 1394 pak držel hrad *Michálek z Orle* erbů orlice. Tento prodal r. 1397 dvůr kmecí v Osvračíně ke kostelu Hlohovskému a postoupil pak Osvračína bratřím *Bohuslavovi a Václavovi z Olěšic*, kteří se již r. 1402 jako patronové kostela zdejšího připomínají. <sup>5)</sup> Bohuše odděliv se seděl r. 1409 na Skočcích a učinil nadání dominikánům v Plzni na záduší rodu svého, k němuž bratr jeho Václav pečet svou přitiskl. Tento připomíná se naposled r. 1414 a zdá se, že nedlouho potom zemřel, čímž se i vysvětluje, proč se zase Bohuše od r. 1417 jako pán na Osvračíně vyskytuje. <sup>6)</sup> Potomek jeho *Bohuše z Olěšic* prodal (r. 1470) 28 dvorův a zemí v Osvračíně kmetům svým v právo purkrechtní a r. 1472 prodal podobným právem své dvory v Bozkově u Plzně. <sup>7)</sup> Připomíná se ještě r. 1474 a zdá se, že Osvračín prodal panu *Fútovi z Ryžemberka*, jenž jej připojil ke Švihovu. <sup>8)</sup> Hrad potom spustl docela a lid si to vykládal později tak, že se propadl pro pýchu svých držitelů, kteří prý si z housek pantoflíčky dělali. Na počátku našeho století stály ještě vysoké zdi s děrami, skrze něž bylo viděti do nějakého starého sklepa. <sup>9)</sup>

Půta zemřel r. 1504 zůstaviv Horažďovice a Osvračín manželce své *Bohunce z Lomnice*. <sup>10)</sup> Po její smrti spadly na syny a Osvračín se dostal *Jindřichovi z Ryžemberka*. Tento prodal Osvračín hrad pustý a ves celou s podacím *Janovi Vidršpergárovi z Vidršperka* a prodej obnovil r. 1545, když Osvračín již dávno Janovi nepatřil. <sup>11)</sup> Roku 1544 totiž jej držela *Markéta Kočovská z Křimic*, majic také statky zápisné, půl městečka Přeštic, vsi Vstíš, Soběkury a Žerovice. <sup>12)</sup> Té doby se dovidáme jen o samých ženských, které tu seděly. Tak se připomíná roku 1570 Ofka Kočovská, která začala při s obcí Týnskou o les Občiznu, a roku 1579 Anna Kočovská. <sup>13)</sup> První nám známý mužský, který Osvračín držel, byl *Jiří z Kočova*, jenž roku 1585 Annu Žákavcovou z Chuděnic na tvrzi zdejší pěst. v hlavu zbil. Od držitelů tehdejších totiž postavena nová tvrz při dvoře, kterýž, tuším, z několika sedlských statků skoupili. Dotčený Jiřík získal také Chotiměř a zemřel r. 1619, odkázav statky své Osvračín a Chotiměř *Anně Černínové* roz. z *Kočova* sestře své a synům jejím *Drslavovi, Jiříkovi, Janovi a Humprechtovi*. <sup>14)</sup> Při dělení prvním ujal Osvračín nejmladší syn Humprecht, když však tento nedlouho potom zemřel, spadl na ostatní tři bratří. Napřed učiněna smlouva (r. 1623, 7. února), jíž statek ten od Jiříka a Jana prodán Drslavovi, ale smlouva ta nezůstala v platnosti, poněvadž bezpochyby Drslav platiti nemohl. Tedy Jiřík, jenž seděl na Novém dvoře, pohnal r. 1623 Drslava, jako bratra nejstaršího, aby statek na 3 díly rozdělil. <sup>15)</sup> Na místě dělení přišlo k nové smlouvě

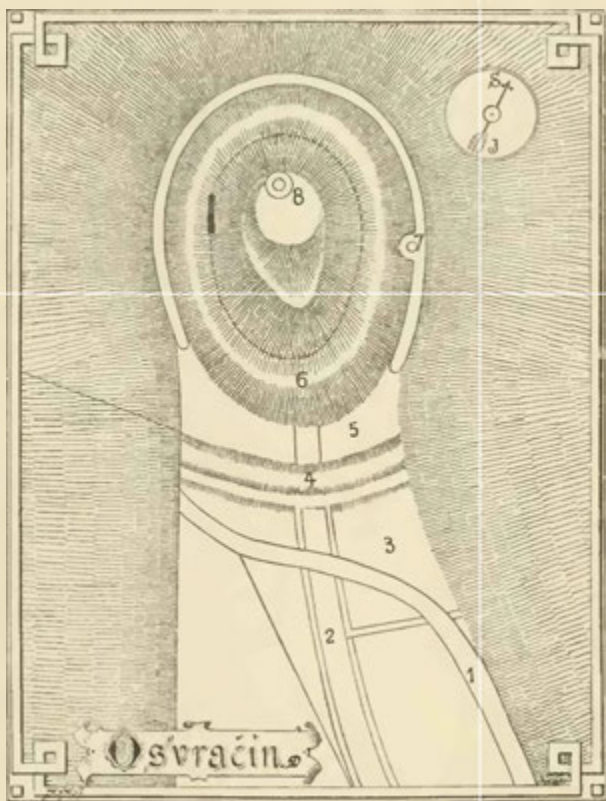

Plán Osvračína.

Vysvětlení plánu: 1. Nová cesta ode vsi; 2. stará cesta mezi ploty; 3. čtyřhranné opevnění; 4. přední příkop; 5. parkán; 6. zadní příkop; 7. studně a 8. hrad s věžičtém.

<sup>1)</sup> Archiv Plzeňský. <sup>2)</sup> Lib. conf. <sup>3)</sup> DD. 15. f. 197, berně na str. 19. <sup>4)</sup> Rel. tab. I. 472. <sup>5)</sup> Lib. conf. acta Žitav. K 6. <sup>6)</sup> Archiv Plzeň., archiv č. VI. 469, lib. conf. <sup>7)</sup> DZm. 137. M 29—31, archiv Plzeňský. <sup>8)</sup> DD. 16. f. 237. <sup>9)</sup> Pam. arch. VIII. 151—152. <sup>10)</sup> DZ. 252. A 6—14. <sup>11)</sup> DZ. 7. A 15. <sup>12)</sup> Reg. kom. soudu. <sup>13)</sup> Archiv Týnský a berní rejstříky v arch. Třeboňském. <sup>14)</sup> DZ. 139. M 7, 141. L 24. <sup>15)</sup> DZm. 54. B 23.

r. 1625, již Jiřík statek ten ujal.<sup>1)</sup> Měl také Radonice a ukončil r. 1634 dlouhý spor s obcí Týnskou o les Občiznu tím způsobem, že jej rozdělili.<sup>2)</sup> Zemřel r. 1669 a dědicem jeho stal se strýc *Jiří Václav*. Tento zemřel roku 1687, odkázav statek, který měl býti podlé vůle Jiříkovy nápadním rodinným, dětem svým. Tedy se vdova Anna Lidmila roz. Mitrovská z Nemyšle v Osvračín uvázala, ale nejstarší syn *Vilém Václav*, učiniv tomu odpor dovedl toho, že na soudě zemském pořízení otcovo bylo za neplatné uznáno (r. 1688) a statek Osvračínský s Radonicemi jemu samému přisouzen.<sup>3)</sup> Dotčené statky prodal Václav Vilém (přečkav mladšího bratra Humprechta a jsa té pošlosti poslední) roku 1694 *Heřmanovi Jakubovi* hraběti *Černinovi* z *Chuděnic*.<sup>4)</sup> Osvračín připojen potom ke statku Kanickému a zůstal při něm až do r. 1734, od kteréž doby jest zase statkem samostatným.

## LŠTĚNÍ TVRZ.



o naší doby málo tvrzí původních se nám zachovalo. Některé z nich již popsány v předešlých dílech, ale z nich zase menší část byly tvrže věžovité, kteréž jsou rázu nejstaršího. K těm a takovým, jako se spatřují v Kralovicích, Hrušově, Velkých Horkách, Malotických a jinde, druží se také tvrz Lštěnská. Ves Lštění pěkně jest položena mezi Domažlicemi, Kolovcem a Stankovy. Při dvoře stojí čtyřhranné věžovité stavení, na třech stranách obklopeno jsouc zahradou a na čtvrté dotýkajíc se obydlí nájemcova, jenž věže užívá za sýpku. Z věncí objevuje se věž tato, jejíž každá strana měří asi 10 m, jako hrubé hmotné stavení, střechou nízkou, končitou kryté; na omítce její někdy bílé, nyní zašpinavělé znáti jest tybledorudé čáry, které v minulém století velice oblíbeny byly; staré

rýsování 16. věku sem a tam pod touto omítkou pronikává. Skrze dvěře v nově vylomené a po něco málo schodech vstupuje se na první podlahu vyvýšeného přízemí a do čtyřhranné tmavé místnosti, do níž skrovné světlo skrze dvě střílny vniká. Výše, kde jest druhá podlaha, jsou dvě okna a tolikéž střílen, nad tím zase jest místnost s jediným malým oknem. Co se prošlo posud, bývaly samé komory. Do bývalého obydlí vstupuje se, když se přijde na čtvrtou podlahu, neboť tu byla čtyři okna, z nichž jedno jest zazděno a u jednoho spatřují se lavice zděné, kteréž pro pohodlí (nebo podlé našeho smýšlení nepohodlí) sedících jsou placatými kameny přikryty. Viděti na této malé věci péči starého věku, aby vše bylo bytelné a trvalé. Nad pátou podlahou jest 5 oken a jedno zazděné. U tří jsou lavice zděné, prkny pokryté. Rok 1769 nad čtvrtou podlahou na omítce se nacházející svědčí, že od té doby s vnitřkem skorem se nehnulo; jen to se povídá, že věž byla dříve vyšší, ale že jí kus vybořen, což by platilo o bývalých podkrovních světnicích. Roku 1690 praví se o této věži, že jest silná, od kamene vystavěná a šindelem přikrytá, pod ní že jest loch a nad ní čtvery sýpky. Držitelé 16. století nemohouce přestávati na tom skrovném příbytku, kteréhož jim věž poskytovala, přistavěli k ní stavení k obydlí, dílem ode zdíva, dílem od roubení. Nacházela se tam komora, veliká světnice, pokojíček, výstupek klenutý, kuchyně se špižirnou a jiné příležitosti. Tak to bylo ještě r. 1690, ale poněvadž se tu nebydřilo, bylo stavení toto roku 1711 na rozvalení, poněvadž klenutí se větším dílem zbořila a roubení shnilo; a tak zbyl jen některý kus dobré zdi. Okolo tvrže býval též příkop, který jest docela zasypan, tak že jej ani nelze znáti.

Tvrz Lštěnská vyskytuje se v l. 1362—1367 v držení *Pátové ze Lštění*, jenž faráře ke kostelu zdejšímu podával. Nástupce jeho *Felhrim* (r. 1371—1379) dělil se o ves s Ješkem nějakým a *Dobrohostem Mělnickým*.<sup>5)</sup> Tento vyskytuje se od r. 1379 jako patron kostela zdejšího<sup>6)</sup> a jsa pán pobožný daroval r. 1408 ke kostelu zdejšímu půl páté země proto, aby při něm druhý kněz střídník chován býti mohl, k čemuž plebán Příbík tři země přidal. Po roce 1408 jsme ho v pamětech nenašli a víme z potomních osudů Lštění jen tolik, že tu r. 1415 nějaký plat prodáván, ale kdo je tehda držel, není poznamenáno.<sup>7)</sup> Zdá se, že Lštění přikoupeno ke Hrádku Skrchlebskému a že se proto po celé 15. století o něm zmínky nečiní. A v skutku vyskytují se oba statky r. 1513 v držení *Jana Bohuchvala z Hrádku*, jenž se psal

<sup>1)</sup> Reg. kom. sondu. DZ. 310. A 1. <sup>2)</sup> Archiv Týnský. <sup>3)</sup> DZ. 115. A 18, 117. A 13, B 17. <sup>4)</sup> DZ. 405. M 27. <sup>5)</sup> Lib. conf. berně na str. 20. <sup>6)</sup> Lib. conf. kopíř Kladrubský, archiv č. IV 237. <sup>7)</sup> Lib. erect. IX. A 4, X. 53.

seděním na Lštění a jsa víry pod jednou, katolické řády tu zachovával.<sup>1)</sup> Zemřel okolo r. 1519, po čemž statek jeho na dva díly dělen. Lštění tvrz s dvorem a vsí, ves Močerady, pusté vsi Mimov a Vitkovice a díl vsi Hradiště dostaly se sestře jeho *Elišce z Hrádku*. Ta bezpochyby byla nezletilá; sice víme, že r. 1522 poroučeli na Lštění Václav a Baltazar bratři Bohuchvalové, na něž žalovala Adlička z Úlic, že jí vola zabili na dvoře Lštěnském a zabívě se snědli. Eliška vdala se za *Diviše Černína z Chuděnic*, jenž se proto od r. 1528 pánem na Lštění nazývá.<sup>2)</sup> Oba manželé jsou pradě a prabába všech Černínů nyní žijících. Stářím jsouc přemožena odevzdala Eliška statek Lštěnský roku 1549 synům svým *Janovi, Humprechtovi, Drslavovi a Protivovi*.<sup>3)</sup> Z těch poslední dva záhy pomřeli a ostatní se r. 1564 mezi sebou podělili tak, že Humprecht vzal první díl nebo Chuděnice a Janovi zůstal díl druhý, totiž tvrz Lštění, dvůr a ves s podacím kostela sv. Jana křtitele, vsi Močerady, Hradiště a Mimov. Jan držel také statek Nedrahovský, zemřel r. 1580 dne 24. srpna a pohřben jest v kostele Jesenickém. Zůstali po něm čtyři synové, z nichž druhý *Humprecht* obdržel při dělení (r. 1593) tvrz Lštění s dvorem a ves, ves Mimov a díl Milavče. Statek ten prodal nedlouho potom *Václavovi mladšímu Kocovi z Dobrše*, jenž jej pustil za krátký čas (r. 1599, 14. září) *obci města Domažlic*.<sup>4)</sup>

Domažličtí dlouho drželi Lštění. Roku 1621 ovšem jim vzata veliká část jejich jmění, kromě toho byly i ostatní statky r. 1623 ujaty a kr. rychtáři Bedřichovi Silvanovi z Feldenšteina poručeny, ale něco jim zase roku 1626 navráceno. Mezi těmito statky bylo také Lštění, pro něž se bezpochyby kupec nenašel. Ale obec vojskem tak byla obtěžována, že přišla do velikých závad a proto některé z těchto statků nucena byla zastavovati. Tak zastavila Lštění r. 1638 Kašparovi Rogirovi v 9000 fl., po němž je držela vdova Kateřina, opět vdaná Vidršpergárová.<sup>5)</sup> Kdy a jak zboží to zase vyplatili, není nám známo. Roku 1665 prodali Domažličtí statek Lštěnský *Kunatovi Jaroslavovi* hraběti z *Bubna a z Litic*, jenž jej připojil ke statku svému Srbskému.<sup>6)</sup> Syn jeho *Leopold Maximilian* upadl nezřízeným hospodářstvím do dluhu, tak že na statky jeho exekucním právem saženo. Statek Lštěnský v l. 1690—1698 odhádán *Innocentovi Ferdinandovi* hraběti z *Bubna*.<sup>7)</sup> Za několik let zase přišlo Lštění k odhadu a měli je potom Markéta z Valdšteina a bratr její František Jozef Černín z Chuděnic. Od nich koupil je roku 1719 *Jan Maximilian Kyšperský z Vřesovic* a připojil je ke statku Přívozci.

## TVRZE V OKOLÍ LŠTĚNÍ.

### PŘÍVOZEC.

**N**ad Osvráčnem leží při Zubříně ves Přívozec, ode dávna sídlo vladcké. Roku 1366 připomíná se *Sebena z Přívozce*, který k rodu vladků Osvráčnských náležel. Po něm tu seděl *Bohuše z Rožulovic*, drže roku 1379 také ves *Milavče*. S bratry svými Janem a Alšem prodal Bohuše r. 1404 Tomin háj lidem svým v Milavči a jak se zdá, nedlouho potom zemřel.<sup>1)</sup> Také Aleš zemřel brzo (asi r. 1412), zůstaviv statky Přívozec a Libosvar synu svému nezletilému Hynkovi. Statky ty převzal potom Jan, třetí bratr a prodal Přívozec tvrz, dvůr a ves (kromě 2 dvorů kmech) *Hynkovi z Prohoře*.<sup>2)</sup> Prodej tento se stal před r. 1414, neboť tehda již se Hynek psal z Přívozce, a r. 1415 pod tímž jménem odpíral provolání v Zámělicích. Roku 1416 zapsal klášteru Plaskému plat, který se mu měl z Přívozce vydávati.<sup>3)</sup> Tehda měl již syny zrostlé Hynka a Racka, ale on i jeho synové pomřeli bez dědiců. Z těch příčin daroval král Ladislav r. 1453 tvrz zboženou Přívozec se vším tím zbožím odumělým *Janovi Caltovi z Kamenné hory*.<sup>4)</sup> Statek ten se nacházel tehda v bídném stavu, byv bezpochyby od křiváků popleněn a vyhuben.<sup>5)</sup> Někjaký čas byl

také v držení vladky z Opálky, z nichž se r. 1518 *Jan Fřevovecký z Opálky* připomíná. Od nich tvrz zdejší zase byla obnovena a od r. 1528 nacházela se v držení *Jana mladšího Kanického z Čachrova*.<sup>6)</sup> Dlouhou dobu držel nyní Přívozec ke statku Kanickému, při čemž tvrz, jak se zdá, spustla. Když se synové Jiřika Kanického dělili, dostal *Jindřich*, jeden z nich, Přívozec za svůj díl. Manželkou jeho snad byla Anna Kanická z Výškova, jež se v l. 1590—1594 jako paní na Přívozci připomíná.<sup>7)</sup> Roku 1604 prodal Jindřich ves Přívozec s dvorem svobodným v ní *Jiřikovi Kočovskému z Kočova* na Osvráčně, ale od toho koupil ji po 4 letech *Smil Vřesovec z Vřesovic*. Ve sbírkách sněmovních uvádí se jako držitel Přívozce *Jan z Vřesovic* a r. 1655 *Jan Vilém Kyšperský z Vřesovic* († r. 1678). V držení potomků jeho zůstal Přívozec až do poslední té pošlosti jménem *Elišky*, kteráž se vdala (r. 1753) za *Jana Bořka Dohalského z Dohalic*, a rodu Dohalskému náleží týž statek podnes.<sup>8)</sup>

### NAHOŠICE

Nad Přívozcem a též nad Zubřínou jest ves Nahošice, jejíž zámeček stojí na místě bývalé tvrze. Roku 1362 seděl tu *Favlík*, jenž žil ještě r. 1387; r. 1379 seděl tu *Svatobor*, ale připomíná se také *Markvart* (r. 1380).<sup>1)</sup> Potom se připomínají roku 1408 *Beneš*,

<sup>1)</sup> Viz děje Kanic níže. <sup>2)</sup> Kopiář v arch. gub. DZm. 157. M. 31. <sup>3)</sup> DZ. 310. A. 22. A. 24. <sup>4)</sup> Berní rejstřík. DD. 13. f. 109. lib. erect. VII. f. 52, archiv bibl. Praž., archiv Třeboň.

<sup>1)</sup> Archiv kapit. bibl. Praž., a kopiář v arch. gub. <sup>2)</sup> Reg. kom. soudu. DZ. 250. L. 15. <sup>3)</sup> DZm. 228. J. 18. <sup>4)</sup> Arch. Hradecký. DZ. 131. K. 4. L. 17, 176. B. 24, 177. G. 10. <sup>5)</sup> Bílek, děje konf. <sup>6)</sup> DZ. 466. A. 17. <sup>7)</sup> DZ. 31. O. 30, 33, M. 24. <sup>8)</sup> Archiv Plzeň. rejst. berní, archiv č. IV. 236. <sup>9)</sup> DD. 15. f. 182, rel. tab. II. 133. <sup>10)</sup> Lib. erect. XIII. a. 207, archiv český VI. 34. DD. 15. f. 189. <sup>11)</sup> DD. 16. f. 208, 23. F. 5. <sup>12)</sup> Reg. kom. soudu.



r. 1410 *Hrdoň*, kterýž prodal dvůr v Počinovicích, a r. 1416 *Petr Vidlák*.<sup>1)</sup> Jan odtud odpověděl r. 1420 Pražanům a *Habart z Nahošic* koupil r. 1438 s *Katruší z Otova* manželkou svou nápravu v Touškově.<sup>2)</sup> Někteří ze jmenovaných snad pocházeli z druhých Nahošic, kteréž ležely vedlé Hradištan a Černovic a od roku 1390 klášteru Kladrubskému patřivaly. V l. 1454—1465 seděl na tvrzi zdejší *Vojslav z Branišova* a od r. 1480 *Jan Vojslav*.<sup>3)</sup> Od r. 1515 seděl tu *Mikuláš z Branišova*, jenž býval purkrabí Domažlickým Týž prodal v l. 1521—1524 tvrz, dvůr a ves Nahošice, a ve Výrově, Blíživě, Malonicích a Hříchovicích, co tu měl, *Václavovi Henigárovi z Žeberka*.<sup>4)</sup> Tento měl manželku *Annou z Hognestu*, již r. 1547 na díle statku svého věnoval a zemřel po r. 1554, zůstaviv syna a dědice

století seděli tu také dlouho Širntýngárové z Širntýnku. Statkem samostatným jsou posud.

## BLÍŽEJOV.

**P**od Nahošicemi jest ves Blížejov, v starých pamětech i Blíživa a Blížev psávaná. Zde seděli roku 1324 bratři *Uha, Edeneš* a *Beneda z Blíživy*, kteří nosili na štítě svém berana, tak jako strýci jich na Osvracíně.<sup>5)</sup> Skrze ně přišlo, tuším, k rozdělení té vesnice. Část podrželi potomci jich, vladykové Chotiměřští, druhou držel v l. 1379—1403 *Hroch z Blížejova*.<sup>6)</sup> Část jednu držel r. 1413 *Václav Šrůt z Metelska*, jenž prodal r. 1415



Lštění.

*Ruprechtla*.<sup>7)</sup> Tento zemřel okolo r. 1580 a ve statek uvázala se *Cecilie Henigárova z Dobře*, jako poručnice soudem zemským zřezaná.<sup>8)</sup> Od r. 1616 připomíná se *Václav Henigár* na Nahošicích, bezpochyby syn *Ruprechtův*. Po bitvě Bělohorské sice v pokutu neupadl, ale poněvadž nechtěl v zemi zůstat, prodal r. 1626 statek Nahošický *Alěně Saloměně rozené Černince z Chuděnic*.<sup>9)</sup> Tato zemřela r. 1657, byvši třikrát vdána. Nahošice dědil po ní *Jan Jindřich Morš z Letína*, třetí manžel její, jenž se po druhé oženil s *Johankou Dorotou Měsíčkovou z Výškova*. Tato stala se po jeho smrti († r. 1662) poručnicí dětí nezletilých, ale prodala Nahošice roku 1666 *Františkovi Maximilianovi Černínovi z Chuděnic*.<sup>10)</sup> Po kolik let pak zůstaly Nahošice v držení rodiny Černínovské, v 18.

plat na Lštění,<sup>11)</sup> současně však (r. 1406—1423) vyskytuje se jako pán podací *Sezema z Chotiměře*. Rozdělení vsi pozůstalo i v pozdějších dobách. Část vsi dostala se k Nahošicům, druhou část, na niž postavena jest tvrz, držel rod *Blíživských z Blíživy*. Předkem jich snad byl *Přibram z Blíživy*, jenž r. 1472 Bavorům opověděl. Od r. 1492 vyskytuje se *Jan*, jenž býval vladařem kláštera Chotěšovského (r. 1496). Vedlé něho seděl tu také *Jan z Opálky*.<sup>12)</sup> *Jan Blíživský* zemřel někdy před r. 1541, zůstaviv syny *Jiríka, Jana, Hynka, Bedřicha* a *Adama*, kteří r. 1542 znova mateři své *Markétě z Polžic* na tvrzi, dvoru a vsi Blíživě věnovali.<sup>13)</sup> Co se potom z tvrzi dělo, není nám známo. Současně (r. 1546) seděl *Jetřich Blíživský* s manželkou svou *Kateřinou z Kanic* na dvoře *Rochovském* v Blíživě, drže k tomu nějakou část vesnice, a prodal tento statek r. 1552 *Václavovi Henigárovi z Eberka* na Nahošicích. Od těch dob patřila větší část vesnice k Nahošicům.

<sup>1)</sup> Acta jud. rel. tab. II. 72, archiv č. III. 279. <sup>2)</sup> Archiv č. IV. 379, archiv bibl. Praž. <sup>3)</sup> Archiv č. IV. 50, 240, 241, 244. <sup>4)</sup> DZ. 4. J 2, archiv č. IV. 244, arch. v Týně Horš. a arch. mus. <sup>5)</sup> DZ. 8. E 7. <sup>6)</sup> DZm. 139. C 30. V arch. Třeboň. připomíná se roku 1579 *Markéta Henigárová* na Nahošicích. <sup>7)</sup> DZ. 295. O 9. <sup>8)</sup> DZ. 113. M 34, 261. P 7, 392. R 20.

<sup>11)</sup> Reg. III. 374. <sup>12)</sup> Berně str. 21, DD. 18. f. 20. <sup>13)</sup> Lib. erect. X. 53. <sup>14)</sup> Arch. říš. Mnich. arch. bibl. Praž. <sup>15)</sup> DZ. 4. B 4.



Netřeby od severní strany.

## CHOTIMÍŘ.

**C**ezi Přívozcem a Osvračínem, též nad Zubřinou, leží ves Chotimíř, tak nazvaná po vladycce Chotimírovi. Za starých dob byla tu tvrz a posud jest tu sídlo samostatného statku. Roku 1379 vyskytuje se jako držitel jeho vladyka *Hněvek*, jenž si r. 1381 podací v Blžejově osoboval.<sup>1)</sup> Nástupce jeho *Racek* připomíná se r. 1382.<sup>2)</sup> *Vilém a Sesema* bratři s *Chotimíře* vyskytují se r. 1403 nejen v držení Chotimíře, nýbrž i polovice podací v Blžejově, kteréž ke statku tomuto ještě v 16. století patřivalo; Sezema pak žil ještě r. 1423. Odtud přes sto let nic o Chotimíři nevíme.<sup>3)</sup> Roku 1540 prodal *Jeronym Tas* s *Peruce* tvrz a dvůr Chotimíř se 3 dvory kmečními pustými a podacím v Blžejově *Kašparovi Gotfrydovi* jinak *Bernaškovi s Žebnice* a *Barboře* z Chotimíře, manželce jeho.<sup>4)</sup> *Kašpar*, jenž r. 1556 kostel Blíživský znova postaviti dal, neměl mužských potomků, pročež zapsal r. 1548 statek Chotimířský s tvrzí pustou dceři své *Dorotě* vdané za *Václava Peršteinára* z *Peršteina* takovým způsobem, aby se po smrti její dostal dceři její *Anně*.<sup>5)</sup> Žil ještě r. 1559, kdež dal namalovati dvě památné tabule, kteréž se v kostele Blíživském na-

cházejí. *Dorota* zemřela teprve r. 1596 překavši, jak se zdá, dceru svou *Annou*. Tím se také vysvětluje, proč posledním pořizením svým odkázala Chotimíř vnuce svému (synu *Anninu*) *Václavovi mladšímu Kocovi s Dobře* na *Těšetinech* a *Borovech*.<sup>6)</sup> Svou vládu na Chotimíři začal *Koc* způsobem nechvalným. Neboť přišel r. 1596 do *Nové Kdyně*, tu *Václava* krejčího prutem a pěstí sepral a okrvavil; a tak i on a jiní páni ještě i proti jiným sousedům *Kdyňským* si vedli.<sup>7)</sup> Někjaký čas potom přikoupena Chotimíř k *Osvračínu*, při němž zůstávala asi do r. 1623, kdež se dostala za díl *Janovi Čertnovi s Chudenic*. Od něho dostala jej manželka jeho *Anna Eliška s Janovic* († r. 1635), kteráž jej odkázala *Aléně Barboře s Přichevic*, dceři své z prvního manželství.<sup>8)</sup> Tato byla dvakrát vdána a prodala Chotimíř r. 1652 *Lorencovi Hybnerovi ze Streitenfeldu*, jenž r. 1653 zemřel, odkázav Chotimíř manželce a synu svému.<sup>9)</sup> Později držel jej *Karel Görtschen v. Peltershofen*, c. k. rytmistr a měšťan *Menšího města Pražského*, jenž zemřel roku 1677 v cizině, jsa ve službě vojenské. Roku 1689 koupil Chotimíř *Jan Leopold s Širvtyňku*,<sup>10)</sup> skrze jehož potomstvo se dostal v držení *Henigáru s Eberka* a později (r. 1735) *Kyšperských s Vřesovic*. O pozdějších držitelích pomlčíme.<sup>11)</sup>

<sup>1)</sup> Berně na str. 18, acta jud. <sup>2)</sup> DD. 13. f. 116. <sup>3)</sup> Lib. conf. <sup>4)</sup> DZ. 6. D 6, rel. tab. I. 312. <sup>5)</sup> DZm. 228. F 17.

<sup>6)</sup> DZ. 127. C 8—14. Pam. arch. IX. 646. <sup>7)</sup> Reg. kom. soudu. <sup>8)</sup> DZ. 144. P 20. <sup>9)</sup> DZ. 261. A 28. DZ. 307. T 21. <sup>10)</sup> DZ. 116. B 30, 401. M 17. <sup>11)</sup> Viz v *Sommerově* topografii na str. 188.

# NETŘEBY A KANICE.



ř í sínici z Domažlic do Kolovče leží výstavná ves Kanice se zámkem, stavením prostým bez zvláštního stavitelského rázu. Nad Kanicemi táhne se pohoří lesnaté, z něhož se odvětvuje na způsob rosochy ostroh na vrchu s úzkým skalnatým bradlem, jež spadá strmě na obě strany a jen od opyše se něco volněji ke Kanicům sklání. Uprostřed ostroha, kde se bradlo trochu rozšiřuje, stával hrad Kanický, jemuž se druhdy *Netřeby*, druhdy *Nový Ryžemberk* říkávalo. Cesta k němu bývalá dobře se poznává, jde-li se pěšinou vedle nynější školky na stromoví lesní. Před několika lety šla cesta tato pasekou, která pro množství svého kvítí poskytovala pohled rozkošný. Poutník horkem unavený mohl se tu občerstviti jahodami nevídané velikosti a příjemné chuti, když pak vrcholu došel, tuž zrak mohl potěšiti pohledem na tisové stromy, jichž množství na hradišti roste. Cesta jde napřed volně a něco prudčeji pod samým hradištěm, kde se na dotčené bradlo zatáčí. Tu se schází tato cesta Kanická s jinou cestou, která přichází z hor a pak jde cesta ta po bradle úzkém až ke hradu. Tento oddělen jest od výšiny příkopem ve skále vytesaným, v němž jsou známky bývalé studně. Hned za příkopem vstupuje se do čtyřhranného věžovatého stavení, vedlé něhož bývala brána, která i s hradbou dávno se sesula. Zbyly z toho stavení jen dvě strany, ale tu jsou zdi vysoké asi do druhého nebo třetího poschodí. Před časy tu byly schody,

kterými se přicházelo až na vrch zdi a na altánek tu postavený, ale od několika let se neopravovaly a tak z nich zbylo jen něco poloshnilého dříví. V přízemí jest ještě střílna; sice není oken v těchto zdech, kteréž mohly vydány býti útoku nepřátel, ale byla okna na druhých stranách a právě proto se tak rozpadly, že z nich zbyly jen základy. Stavení to bylo věží, palácem i obydlím, vším dohromady. Stojí v jihovýchodním rohu skrovného hradu, tak že tu nebylo od kamene nic více než hradba, z níž ještě některé vysoké kusy zbyly. Mezi věží a hradbou jest parkán nerovný, od věže ke hradbám se sklánějíci. Za hradem ještě malý kus pokračuje bradlo.

O Kanicích před 14. stoletím není zpráv. Mohlo by se mysliti podlé jejich nejstarších držitelů, že patřily k starodávnému dědictví rodu Ryžemberského, ale to jest jen domněnka. Rovněž nelze říci, jestli patřily jednomu z pěti synů Děpolda ze Zbiroha († r. 1297). Ale jisto jest to o *Děpoltovi z Ryžemberka*, synu jednoho z nich (r. 1324), kterýž se r. 1325 z Kanic psal.<sup>1)</sup> Poněvadž buď jemu nebo potomkům jeho obyt na Kanicích nestačil, vystavěli si blízko vsi na místě přhodném hrad, kterýž na rozdíl původní kolébky rodiny své *Novým Ryžemberkem* nazvali; kdy se založení toto stalo, není nám známo, poněvadž i o potomcích a nástupcích Děpoltových zpráv nemáme. Jen tolik připomeneme, že se název *Nový Ryžemberk* nějaký čas v písemnostech udržel, lid však hrad ten podlé starého názvu hory vždy *Netřeby* pojmenovával.<sup>2)</sup> Okolo r. 1379 náleželo zboží *Kanické Rackovi ze Svamberka*, ten pak prodal roku 1382, 1. března „*Ryžemberk hrad Nový*“, v Kanicích dvůr popl. s tvrzí a dvojím poplužím, ves celou, ves *Hradiště*, *Osvračin hrad* s dvojím poplužím a dvory *Ješkovi* řečenému *Kozáhlava z Pnělluk*, místo peněz však přijal od něho zboží *Třebelské*.<sup>3)</sup> V Ješkově držení zůstalo zboží *Kanické* krátkou dobu a dostalo se potom v držení vladyk z Čachrova.

*Vilém z Čachrova* od roku 1378 připomínaný měl kolikero zboží, jako na př. Čachrov, Úsilov, Křistín, Hradešice a j., a seděl z počátku na Čachrově, po němž se také psával; jelikož se však r. 1391 jako patron kostela v Křistíně<sup>4)</sup> *Vilémem z Nového Ryžemberka* nazývá, dobře lze odtud souditi, že *Kanické* zboží nedávno koupiv na tvrdý a prostrannější hrad *Ryžemberk* sídlo své přenesl. Týž byl již r. 1403 mrtev, zřstaviv 4 zrostlé a zletilé syny *Racka*, *Jence*, *Petra* a *Petra* (r. 1392). Z těch *Racek* páнем byv na *Dešenících* záhy zemřel, Petr se oddal stavu kněžskému, druhý pak Petr brzo v zapomnutí upadl. *Jence* „z *Nového Ryžemberka*“ spolu s bratrem svým *Pctrem*, mnichem kláštera *Strahovského*, podával r. 1393, 26. června kněze ke kostelu *Hradešickému*,<sup>5)</sup> sídle snad proto na *Ryžemberce*, poněvadž se ještě bratří neoddělili; také slove r. 1404 seděním „na *Netřebu*,“<sup>6)</sup> ale od r. 1408—1414 nazýval se zase z *Čachrova* a držel *Stězímíř* s *Křistínem*, odděliv se takto od syna *Rackova Viléma*, jenž držel r. 1401—1414 zboží *Čachrovské*. Kdo z obou *Kanice* držel, není známo, zdá se však, že to byl *Vilém*, neboť r. 1443 čte se mezi svědky ve výsadě městečka *Poběžovic Vilém z Čachrova sed v Kanicích*,<sup>7)</sup> kterýžto slul *Vilémem*

<sup>1)</sup> Pam. arch. VIII, 88, reg. III, 393, 451. <sup>2)</sup> Roku 1404 zaniká německý název, a výhradně se říká *Netřeby*. <sup>3)</sup> Rel. tab. I, 472, berně na str. 21. <sup>4)</sup> Lib. conf. <sup>5)</sup> Lib. conf. <sup>6)</sup> Archiv musejní. <sup>7)</sup> DZ. 127. N 11.

starším na rozdíl Viléma mladšího, jenž byl pánem na Čachrově a r. 1446 se připomíná.<sup>1)</sup> Ovšem se nacházely oba statky, Kanice i Čachrov, před tím v držení Vilémově, tak že lze oba Vilémy za otce a syna pokládati. Jeden z nich prodal r. 1450 plat v Hradišti a lesk ke statku Hlohovskému,<sup>2)</sup> ten pak Vilém, jenž se v l. 1460—1481 jako pán na Kanicích připomíná, jest snad týž, jako Vilém mladší r. 1446.<sup>3)</sup> K tomu budiž i to doloženo, že současně žil Jan Kanický, který před r. 1495 zemřel, zůstaviv syny *Jana* a *Václava*,<sup>4)</sup> a že žili zajisté ještě jiní Kaničtí, poněvadž se na počátku 16. stol. rod jejich na tři větve rozdělený spatřuje.

V 15. stol. opustivše Kaničtí hrad Netřebský, ač nebyl příliš vysoko položen a dosti prostranství poskytoval, obrali si za sídlo své tvrz Kanickou, která již v 14. stol. postavena byla. Na počátku 16. stol. držel Bohuslav Kanický (r. 1506—1515) dvůr v Kanicích,<sup>5)</sup> a při udělení výsad Všerubským r. 1522—1524 přítomen byl *Jan mladší Kanický*, týž tuším, kterýž se r. 1495 nazývá synem Janovým. Tento ujal statek Kanický r. 1528 a r. 1543 znova si vložil ve dsky zemské Kanice tvrz, dvůr a ves, zámek nade vsí pustý, řečený Netřeby, Příkřici ves, Přivozec tvrz, dvůr a ves.<sup>6)</sup> Víme pak o něm z tehdejších pamětí, že se několika násilností dopustil a neznámého roku zemřel.<sup>7)</sup> V držení Kanic vyskytuje se potom (r. 1569) *Jiřík Kanický z Čachrova*, tuším, strýc jeho. Zůstali po něm synové *Jan starší* († r. 1585), *Vilém* (r. 1579 až 1605), *Zikmund* (r. 1580—1618), *Jindřich* (r. 1580 až 1604), *Jetřich* (r. 1585) a *Diviš* (r. 1585—1605), kteří se po r. 1585 o statek otcovský a nejstaršího bratra svého podělili.<sup>8)</sup> Vilém držel pak Mezhoze s Příkřicí a Jindřich Přivozec. Zikmund seděl na Kanicích s bratrem Divišem, jehož, tuším, podělil. Roku 1595 koupil část vsi Hradiště a r. 1610 věnoval druhé manželce své Anně z Gerstorfu na statku Kanickém.<sup>9)</sup> Žil ještě na počátku vzpoury, vypravil syna svého Jiříka k vojsku stavovskému město Plzeň obléhajícímu a podporoval i jinak povstání. Po jeho smrti († r. 1618) i dotčený Jiřík přidržoval se stavův odbojných, ale že přistoupl záhy k náboženství katolickému, zůstal v držení statku svého. Druhým snad synem byl *Vilém*, kterýž také byl pokuty osvobozen a r. 1628 na statku Kanickém manželce své Anně z Mitrovic věnoval.<sup>10)</sup> Týž zemřel před r. 1660, zůstaviv statek zadlužený. Uvázala se v něj sice vdova r. 1662 jako poručnice,<sup>11)</sup> ale pro dluhy vedla naň právo Lidmila Benigna Šternberková z Řičan. Přišel tedy statek Kanický i s „lesem Netřeb od pustého zámku“ k odhadu (r. 1663). Tvrz se vyskytuje při tom jako stavení s vysokými štíty od kamene vystavěné, v němž dole bývala vinopalna, sklep pro omastek a vaření, sladovna a hvozď, maštal na 4 koně, dva klenuté sklípky. Kromě spilky a kuchyně nacházely se tu také pokoje a komory a skrovná obilnice.<sup>12)</sup> Synové Vilémovi *Vilém Maximilian* a *Jan Mikuláš Arnošt* zaplativše dluh dostali se zase v držení statku Kanického, jehož polovici každý držel. Oba sloužili ve vojště. Napřed zemřel Jan (r. 1687) a dědil po něm Vilém, a když tento r. 1689 zemřel, uvázaly se ve statek vdova *Markéta z Přichovic* a dcera *Františka*.<sup>13)</sup> Ty byly v držení jeho až do r. 1705, kdež pro dluhy zase k odhadu přišel.<sup>14)</sup> Dostal jej tehda *František v. Campion*, ale prodal r. 1712 Kanice a Příkřici *Marii Markétě Valdšteinové* k ruce *Frant. Josefa Černína z Chuděnic*, bratra jejího.<sup>15)</sup> Statek Kanický připojen jest pak k panství Chuděnskému, ale po několika letech od něho odprodán zase a zůstal statkem samostatným až na naše časy.

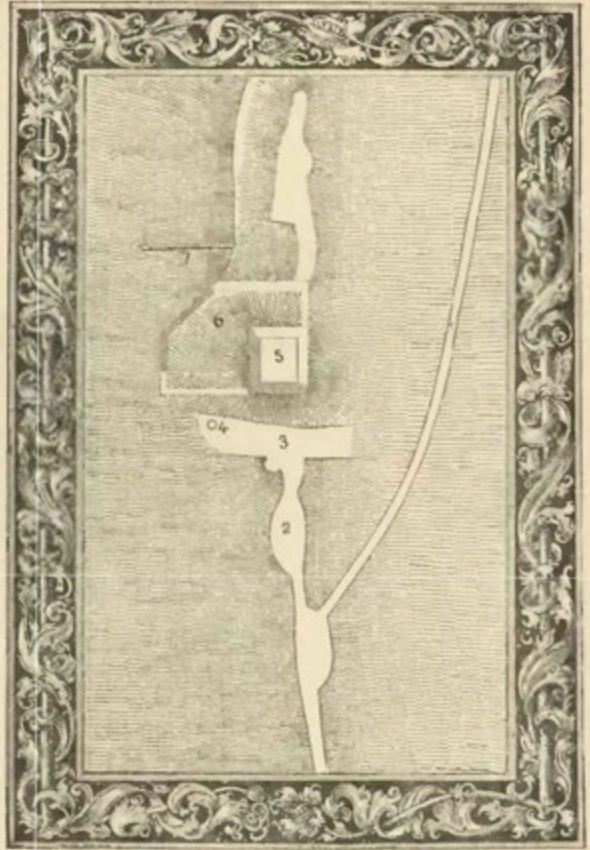

Plán hradu Netřeb.

Vysvětlení plánu: 1. Cesta od Kanic vedoucí na 2. hradlo; 3. příkop ve skále vytesaný; 4. studně; 5. věžovité stavení; 6. parkán; 7. zbytky kamenného valu.

<sup>1)</sup> DD. 61. str. 344. <sup>2)</sup> Rel. tab. II. 217. <sup>3)</sup> Arch. č. IV. 244, arch. Třeb. <sup>4)</sup> Staré knihy Plzeň. <sup>5)</sup> DD. 252. A 22, arch. Třeboň, a mus. <sup>6)</sup> DZ. 250. D 10. <sup>7)</sup> Arch. mus. <sup>8)</sup> DZm. 160. Q 6. <sup>9)</sup> DZ. 135. B 8, 181. C 14. <sup>10)</sup> Břleek, děje konf. DZ. <sup>11)</sup> DZ. 113. M 35. <sup>12)</sup> DZ. 29. A 25. <sup>13)</sup> DZ. 117. A 16, C 17. <sup>14)</sup> DZ. 36. H 14. <sup>15)</sup> DZ. 490. C 22.



## BYSTRICE ZÁMEK.

Úl hodiny od Nýrska při samé Úhlavě stojí bývalá tvrz, nyní zámek Bystrický, stavení do čtyřhranu založené s prostranným dvorem, tak že na tu stranu k řece stojí na nevysoké skále, na stranu východní však oddělen jest od výšiny, na níž se ves rozkládá, bývalým příkopem, skrze nějž se nyní okolo zámku chodí a jenž jako celý zámek tak velice moderní úpravu obdržel, že jej jen cvičené oko za bývalý příkop pozná. Od východní strany vchází se k zámku věžovitou branou také moderním způsobem upravenou, ač erby ve starém slohu ozdobenou. Rok 1853 nad branou se nacházející svědčí, kterého času se tak stalo. Odtud vkročí se na prázdné prostranství, kdež se severní strana zámku, na ten čas nejzodbnější jeho část, v celé své délce ukazuje. Na starou dobu upomínají jedině strana jižní v rohu jihovýchodním, sesílená okrouhlou baštou, do níž jsou okna prolomena, a strana západní, kdež lze pozorovati největší nepravidelnost, totiž mnoho rohův a koutův a okna nepravidelně rozložená. Při severozápadním rohu jest schodiště, teprve v nynějším století postavené.

Bystrice má jméno své po řece Úhlavě, jejíž části se tak za starodávna říkávalo. Krajina zdejší vzdělána byla později, nežli vnitřek Čech, a proto se s ní teprve poměrně pozdě v pamětech setkáváme. Z první zprávy, která se nám dochovala, dovidáme se, že *Sezema*, syn Protivův z *Dolan*, koupil roku 1339 veliké, ale rozlehlé a málo výnosné zboží Bystrické, na jehož zaplacení prodal stateček svůj výnosný Kšenice klásteru Chotěšovskému.<sup>1)</sup> Snad byl jeho potomkem *Bušek* z *Bystrice*, jenž se r. 1358 jako patron kostela Nýrského vyskytuje, neboť v pozdějších letech se s nějakým *Bušíkem* z *Ryžemberka* setkáváme. Jako nástupce jeho vyskytuje se r. 1369 *Boček* z *Vilhartic*, ale prodal zase *Bystrici* *Rackovi* z *Prostiboře*, jenž r. 1374 nového faráře do *Bystrice* podával.<sup>2)</sup> Měl tu jako purkrabě jakéhosi *Jíru*, jenž se nijak nesrovnával s kněžími v Nýrsku. Náš *Racek* připomíná se ještě r. 1379 jako držitel *Bystrice*, městečka *Nýrska* a vsi *Pláně*.<sup>3)</sup> Tehda nebo v dobách předcházejících stalo se, že *Bystrice* zaváděna jest králům Českým službami manskými.

<sup>1)</sup> Reg. IV. 254. <sup>2)</sup> Lib. conf. <sup>3)</sup> Acta jud. 1377—1379, berně kraje Plzenského.

O osudech Bystrice v následujícím desetiletí nic známo není, ačkoliv bychom právě zpráv z této doby žádoucí byli, abychom sobě vysvětliti mohli rozdělení zboží Bystrického na polovici; neboť r. 1394 panovali tu *Borník ze Šítar* a *Maršík z Hrádku*, hejtmáné na Domažlicích.<sup>1)</sup> Na první polovici seděl dotčený Borník, jenž byl také r. 1402 a 1405 pánem na Šitboři, jinak na Újezdě;<sup>2)</sup> provozoval nějaká nám neznámá práva v Merklíně a Svojsíně a připomíná se v pamětech tehdejší doby velmi často. Smýšlení jsa katolického opověděl r. 1420 městům Pražským<sup>3)</sup> a nepřestával odtud straniti straně pod jednou. Syn jeho, též *Borník* řečený, prodal r. 1446, 20. dubna polovici tvrze Bystrice s polovici všeho panství *Oldřichovi z Janovic* za 400 kop grošů a vložil dotčenou polovici ve dsky dvorské r. 1454 na den sv. Víta.<sup>4)</sup>

Asi tak dlouho náležela druhá polovice zboží pánům z *Hrádku*. Maršík odtud seděním na Lopatě, *Jan z Hrádku* a jiný *Jan z Hrádku* prodali roku 1415 dne 13. března 10 kop grošů platu na polovici městečka „v Nerště“ a na půl vsi v Bystrici M. Arnoštovi, kanovníku sv. Apolináře, a knězi *Jakubovi*, bratru jeho,<sup>5)</sup> blízkou pak ves *Kůz* prodal r. 1424 Maršík se syny svými *Ivanovi z Nečtin*.<sup>6)</sup> Kromě těch zboží drželi synové *Lopatu*, odkudž se stali pověstnými napřed pro boje s kališníky, později pro sprosté loupeže, jež odtud vyváděli. Známý onen lupič *Habart Lopata z Hrádku*, Maršíkův syn, prodal listem r. 1444, 5. července daným polovici zboží Bystrického již dotčenému *Oldřichovi z Janovic* za 388 kop, 20 grošů českých, kterýž přikoupiv roku 1446 druhou polovici stal se držitelem celého zboží. Zboží to obsahovalo nyní tvrz Bystrici s poplužím, 2 rybníky a třetí veliký, řeku Úhlavici, ves, městečko Nýrsko dolejší s tržným, stezku německou s dvěma třetinami mýta a podací, vsi Nýrsko hořejší s platem soudním, *Plán* a *Uhlístě*, dvě pusté vsi *Vysoké Lhoty* řečené, ves *Hodoušice*, v *Blatech dvory*.<sup>7)</sup>

Po spojení obou dílů nastaly brzo *Oldřichovi* spory u soudu dvorského. Neboť když r. 1454 všeska odúmrtí z posledních dob vyhledávána, nevědělo se, že byl *Habart* polovici svou prodal, poněvadž se to bylo stalo jen listem pod pečeti a nikoli vkladem do desk dvorských, jak obyčejem bylo. Dotčenou odúmrtí když si byl *Přibík z Klenového* vyprosil (r. 1454), nelenil *Oldřich* odpirati tomu; po dvou letech nalezl soud dvorský, aby stály obě strany na soudě zemském, kdež bylo r. 1460 *Oldřichovi* za právo dáno, an byl prokázal, že dotčenou polovici koupil.<sup>8)</sup> *Oldřich* zemřel ve čtyřech letech potom, zůstaviv syny *Oldřicha* (jenž slul za živobyti otcova mladším) a *Bavora*, kteří po otci *Janovice* a *Bystrice* zdědili.<sup>9)</sup> Na *Bystrici* vládl potom *Oldřich* sám a roku 1465 na ní *Jitce z Nečtin* a z *Bubna*, manželce své, věnoval.<sup>10)</sup> Ke zboží tomu byly zatím přibýly ves *Lhotka* a *vápenice* pod *Uhlístěm*. *Oldřich* zemřel před r. 1483, zůstaviv dva syny *Jindřicha* a *Heřmana*; tento ujal zboží *Bystrické*, prodal je však asi po 7 letech *Přibíkovi* a *Petrovi* bratřím *Kocům z Dobrše*, a to *Bystrici* hrad s dvěma poplužními, dědinami, trávníky, ves, *Dolní Nýrsko* městečko, *Hodoušice*, v *Starém lázu* 4 dvory, *Plán*, *Uhlístě*, *Hořejší (Nýrsko)* vsi, polovici na *Lhotách* zarostlých, podací v *Hoř. Nýrště*, polovici stezky mýta pěšího, to vše za 1800 fl. uh. Ačkoliv se vklad ve dsky dvorské teprve r. 1496, 6. července stal,<sup>11)</sup> sběhl se trh ten mnohem spíše; neboť již r. 1491 seděl na *Bystrici* *Jindřich Koc z Dobrše*, bratr dotčených dvou *Koců*, jenž t. r. 23. února knížeti *Bavorskému* zprávu dával o sněmu v *Praze* konaném.<sup>12)</sup> Tento *Jindřich* byl totiž vstoupil ve služby *Bavorské* r. 1477 a r. 1490 sloužil s 6 koni knížeti *Albrechtovi*,<sup>13)</sup> potom (r. 1497 a 1501) byl hejtmánem na *Bavorském* hradě *Falkensteině*.<sup>14)</sup> Zdá se, že *Petr* brzo po koupení *Bystrice* zemřel, a že v držení *Bystrice* jen bratři *Jindřich* a *Přibík* zůstávali. Dosud bylo zboží *Bystrické* ušlechtilým manstvím, ale na prosbu bratří král *Vladislav* (r. 1513, 26. srpna) *Bystrici* a *Nýrsko* z povinností *manských* propustil a bratřím k pravému a zpupnému dědictví dal.<sup>15)</sup>

V držení *Bystrice* následoval potom *Přibíkův* syn *Václav* a později tohoto syn *Jan Koc z Dobrše*. Poněvadž r. 1541 dsky zemské shořely, vložil si *Jan* r. 1542 dne 22. února zboží *Bystrické* znova ve dsky zemské, totiž *Bystrici* tvrz, dvůr popl. a ves, *Dolejší Nýrsko* městečko, vsi celé *Hodoušice*, *Milenče*, *Pláně*, *Uhlístě*, *Staré Bydlo* (*Starý láz*) a *Matějovice* c. t. m., vsi *Lhoty* pusté, v *Třebové* dvůr knecí pustý a podací v *Hořejším Nýrště*;<sup>16)</sup> patril sice také ke zboží tomu dvůr v *Milečicích* se vsí, ale ten *Jan* toho roku *Bernartovi Kocovi* odprodal. *Jan* tak dobře hospodařil na *Bystrici*, že mohl ušetřené peníze ukládati a statky jimi kupovati; tak koupil r. 1554 hrad *Pajrek* pustý s městečkem *Hořejším Nýrskem* a vesnicemi, což vše mu král *Ferdinand* r. 1558 z manství propustil;<sup>17)</sup> koupil také zboží *Hvoždanské* a statek *Obytecký* zdědil. Roku 1571 vložil si *Bystrici* jakožto statek lety zemskými vydrželý ve dsky zemské,<sup>18)</sup> rovněž i r. 1581 ves *Záhořice* s krčmou, s lesy, zvláště lesem řečeným *horou Cimburkem* a mlýnem poplatným.<sup>19)</sup> *Jan* byl ženat s *Apolénou z Březl*, s níž měl jediného syna *Jana Václava* a dcerky, jež všechny rozevдал.

<sup>1)</sup> Lib. conf. V. M. 3. <sup>2)</sup> Lib. conf. VI. C. 13. G. 4. <sup>3)</sup> Archiv č. IV. 379. Jakýsi *Bohuše* z *Bystrice* svědčil r. 1407, 14. října (archiv č. I. 192). <sup>4)</sup> DD. 25. f. 235, 61. p. 402, arch. č. III. 534. <sup>5)</sup> Archiv kapitulní. <sup>6)</sup> Archiv č. II. 56. <sup>7)</sup> DD. 61, str. 449. <sup>8)</sup> DD. 16. f. 217. <sup>9)</sup> DD. 5. p. 164. <sup>10)</sup> DD. 5. p. 188 a 61, p. 473. <sup>11)</sup> DD. 6, str. 309—311, 62, str. 240. <sup>12)</sup> *Palackého děje* V. a. 315. <sup>13)</sup> *Lumir* 1862, 1170. <sup>14)</sup> *Archiv č. I. 333*. <sup>15)</sup> DD. 62, str. 533. a 67. f. 23. Ještě r. 1522 seděli tu dotčení bratři. <sup>16)</sup> DZ. 250. A. 3. <sup>17)</sup> DZ 13. E. 13. <sup>18)</sup> DZ. 251. C. 15. <sup>19)</sup> DZ. 252. C. 1.

Otec jich jsa zdráv a těše se dlouhému věku všechny dcery své kromě jedné přečkal, tak že jediné Anna živa zůstala. Oženiv r. 1588 syna svého Jana Václava s Lidmilou z Chudenic, nevěstě (t. r. 30. června) na tvrzi Obytcích s příslušenstvím 3000 kop míš. věnoval.<sup>1)</sup> Tomuto synu také posledním svým pořizem, r. 1591 v pátek po sv. Valentinu daným, veškerý statek svůj odkázal a vyprosil Nýrsku r. 1593 dva trhy výroční a trh téhodní, r. 1595 život vezdejší opustil.<sup>2)</sup>

Jan Václav Koc splodil s chotí svou osm synů, totiž *Jana Frydrycha, Diviše, Jindřicha, Fríbka, Humprechta, Viléma, Adama Havla a Heřmana* a dceru Annu. Synům posledním pořizem (r. 1607) všecken statek svůj odkázal. Po smrti jeho († r. 1608) Lidmila nějaký čas Bystřici spravovala, poněvadž starší tři bratři chtějce ven z Čech vyjeti a něčeho ještě zkusiti mateře své se dožádali, aby na všech statcích hospodařila.<sup>3)</sup> Po nějakém čase vdala se Lidmila po druhé za Adama nejstaršího z Lokšan na Březnici a proto i r. 1613 synům svým z prvního manželství věno své z desk propustila, začej oni jí zboží své Žihobecké postoupili a ve dsky vložili. Všichni bratři zemfeli bez stálých potomkův, kromě Diviše, jenž se po otci v panství Bystřické a Obytecké uvázal. Byl Diviš tento, jak říkáme, ostrý hoch. Roku 1613 do domu Doroty Koškové v Klatovech na koni úprkem přijel a týmž koněm na ni v síni stojící dotřev z něho ssedl, do pokoje se dobýval a kamna vidlicemi probodl, ač od siré vdovy ustavičně napominán byl. Toho roku dobyl v Klatovech braně na Jiřka Měsíčka z Výškova, a když tento „před takovým svým nějakým neštěstím ven z města s čeládkou ujel“, tu se za ním pustil a honil ho k Beňovu. Roku 1615 při Klatovech Jindřicha Jeniška uhodil a od sebe strčil, až na zemi upadl. Dlouho by se psalo o všelijakých jeho pútkách a kterak soudy a smluvce zaměštnával.<sup>4)</sup> Oženiv se se Saloménou z Kokořova jí r. 1616 na zboží Obyteckém věnoval.<sup>5)</sup> Při početi nepokojů stavovských r. 1618 choť svou Saloménu z Bystřice do Řezna k bezpečnému přebývání poslal a stavům odbojným se podložil, než potom pokuty byl osvobozen.<sup>6)</sup> Pro platné služby, kteréž konal jako hejtman a válečný komisař kraje Plzenského, povýšen jest r. 1629 do stavu panského a konečně r. 1637 do stavu hrabského Římské říše a království Českého. Byl také cis. a soudč dvorského a komorního radou, komoří a držel kromě Bystřice mnohé statky, jež byl přikoupil. Když tedy zemfel, připadlo synům jeho *Karlovi Heřmanovi, Janovi Václavovi, Rudolfovi Františkovi, Jaroslavovi Jáchymovi, Maximilianovi Jiří* a *Divišovi Albrechtovi* tolik statků, že se každému z nich slušný díl dostal.

Dělení to předsevzato roku 1641 dne 4. dubna. Při tom se dostaly Karlovi zámek a panství Bystřické, Hořejší a Dolejší městečko Nýrsko, vsi Bystřice, Hodousice, Milence, Pláně, Ouliště a Staré bydlo.<sup>7)</sup> Jan dostal šestý díl, totiž Lomec s příslušenstvím,<sup>8)</sup> Rudolf obdržel městečko Naymark, ke kterému náležely vsi Hájek, Brůdek a Studená voda, Jaroslavův čí třetí díl obsahoval statky Ouňovice, Všepadla, Ouboč, Němčice a Vopřechtice, Maximilianovi se dostal díl pátý nebo Bernartický.<sup>9)</sup> Divišův díl nám není sice znám, ale domníváme se, že obdržel Milečice, jež později držel a k nimž Sohostov přikoupil. Karel Heřman, jenž byl císařským radou a soudcem zemským, přikoupil r. 1652 statky Petrovice a Krakovec. Tyto oba statky odkázal poslední vůlí svou r. 1653, 24. října danou manželce své Marii Polyxeně Libšteinské z Kolovrat místo věna jejího, 30.000 kop míš.; Bystřice se měla dostati bratru jeho Jaroslavovi, pánu na Běšinech.<sup>10)</sup> Roku 1655 v květnu zemfel Karel a hned potom (22. května) vzav sobě Jaroslav komorníka uvázal se v panství Bystřické, Petrovice a Krakovec.<sup>11)</sup> Proti tomuto zdvihli se ostatní dva bratři Maximilian, tehda na Obytcích a Naymarku, a Diviš Albrecht pán na Milečicích, císařský komoří, kšaftu bratra svého jakožto nepořádnému odpírajice a hned při u soudu zemského začínajice. Mezitím zemfel Jaroslav (r. 1656), učiniv posledním pořizem choť svou Kateřinu Eleonoru z Klenového poručnicí dvou nezletilých synů *Karla Viléma* a *Diviše Oty*, pročež řečená vdova vzavši sobě dne 8. února (r. 1656) komorníka u desk zemských ve statky Bystřici, Běšiny, Krakovec, Petrovice a Nemílkov se uvázala.<sup>12)</sup> Toho také času zemfel Maximilian, jenž byl r. 1650, 20. dubna od bratra svého Jana Václava statek Naymark s příslušenstvím přikoupil,<sup>13)</sup> učiniv dědicem statkův a práv svých bratra svého *Diviše Albrechta*. Po dvou letech vynešena jest výpověď soudu zemského, že každému ze tří řečených bratří díl jeden přísluší, že patří tedy dědicům Jaroslavovým (dvěma synům, kteří nedlouho po otci ve věku nedospělém umfeli) jeden díl a Divišovi za sebe i bratra svého 2 díly. Za tou příčinou se i Diviš r. 1658 v dubnu ve statky Bystřici, Petrovice a Krakovec uvázal.<sup>14)</sup> Poslední dva statky nepodržel, nýbrž je pustil sestře své Marii Magdaléně Helversenové, v Bystřici se pak uvázal. Jelikož byl svoboden a tudíž přirozených dědiců neměl, odkázal statek svůj Karlovi Vilémovi, jehožto nápadníky učinil Adama Getleba a Václava

<sup>1)</sup> DZ. 24. E 25. <sup>2)</sup> DZ. 27. H 23, registra královská ve Vídni. <sup>3)</sup> DZ. 181. M 22. <sup>4)</sup> Reg. kom. soudu. <sup>5)</sup> DZ. 138. F 1. <sup>6)</sup> Elvert, Bestr. der löhm. Rebellion 12, Bílek konf. <sup>7)</sup> DZ. 306. A 26—B 3. <sup>8)</sup> Tamže B 15—23. <sup>9)</sup> Tamže B 24—C 1. <sup>10)</sup> DZ. 261. E 16. <sup>11)</sup> DZ. 113. K 26. <sup>12)</sup> DZ. 113. K 33. <sup>13)</sup> DZ. 306. C 9. <sup>14)</sup> DZ. 113. L 26.

Vojtěcha. První dva zemřeli ještě za živobytí Divišova a když tento r. 1665 umřel, žil jediný dle kšaftu oprávněný dědic *Václav Vojtěch Koc z Dobruše* (syn Adama Bartoloměje) z linie Obrazenické.

Jménem nového pána, ale ještě nezletilého, uvázali se roku 1665 v květnu ve statky Bystřice a Petrovice nad Uhlovou poručníci jeho Vilém Albrecht Krakovský z Kolovrat na Týnci, nejvyšší soudí, a Ota Jiří z Helversenu na Krakovci, nejvyšší vachtmistr.<sup>1)</sup> Dosáhnuv let svých uvázal se Václav ve zboží Bystřické, k němuž přikoupil Milečice, Sohostov, Běhařov a Loučím, a jest r. 1680, 26. července do stavu panského rodu starožitných přijat. Poslední vůlí svou učinil dědici jmění svého syny své *Diviše Liboria, Jana Jindřicha a Jana Karla Josefa*, ale tak, aby polovice statku veškerého nejstaršímu synu Divišovi, a druhá polovice všem třem společně náležela, za kterouž polovici a třetinu dotčenému Diviši Bystřici a Petrovice vykázal. Zemřel r. 1698, a 10. října vzavše sobě komorníka uvázali se Diviš v dotčené statky, oba dva ostatní v ostatek otcovské pozůstalosti.<sup>2)</sup> Onen dostal potom za díl svůj Milečice a Sohostov, tento Běhařov a Loučím. Diviš prý zadní křídlo nynějšího zámku přistavěl,<sup>3)</sup> ale neřízeným hospodářstvím statky své tak zadlužil, že po jeho smrti († okolo r. 1717) k veřejnému prodeji přišly.<sup>4)</sup>

## PAJREK HRAD.



Ližně od Nýrska vybíhá ze Šumavy táhlé lesnaté návrší, volně spadajíc k severu a strmě se skláníc k jihu, kdež stojí na boku jeho vesnička Pajrek. Hřeben jeho, na němž již zdál se spatřují zříceniny Pajreka, nebyl tudíž od přírody mnoho opevněn. Tedy zakladatel vybral pro hrad střed nejvyšší hřebenu, západně a východně od něho vytesal ve skále hluboké příkopy, k nimž přidělal ze skály valy. Poněvadž pak k východní straně byla úplná rovina, přidělána tu byla *bašta*, tak že dílem užito skály, dílem země nasypána; a tak učiněn hrubý val podoby podkovité, na němž byly dřevěné sruby. Na severní a jižní straně byly bezpochyby hradby pouhé; na jižní ještě jsou některé zbytky, ale na severní straně není ani známky po zdech a přece tu byla velmi slabá strana, poněvadž se tu vrch jen malunko sklání.

Jediným znamenitějším zbytkem Pajreka jest *vysoké věžovité stavení*, založené do čtyřhranu pravidelného, ale nikoliv na rovině, jako vůbec na celém Pajrece je málo prostor rovných a ty jen malé rozsáhlosti. A tak vidíme, že se dno tohoto stavení od severu k jihu silně schyluje. Na třech stranách stojí ještě vysoké zdi, zvýší asi tak, jako bývají dvoupatrové domy. Severní a západní strany stojí celé, z východní hodný kus a jižní se kromě kusu zdi úplně sesula: bezpochyby se sesuly ty části, kde byla okna, nejdříve, neboť nikde na ostatních zdech nevidí se okno, jen na západní straně, velice již rozpukané, nejvýše nahoře, jak se zdá, zbyla spodní polovice okna. Na téže straně jest ve výšce asi prvního poschodí vysoký a úzký otvor, bezpochyby bývalý vchod, a v něm jest na jižní stěně ústupek ve zdi snad proto učiněný, aby se mohl jeden vyhnouti, kdyby se tu dva potkali měli. Že by otvor tento mohl býti starodávným vchodem, souhlasí s tím, že ve stejné výšce všude zdi od své spodní hrubosti ustupují, tak že patrně ve výšce té branky byla podlaha, pokrývající spodní komory tmavé. Východně od tohoto velikého stavení stálo menší stavení věžovité, od prvního jen soutkou (úzkou uličkou) oddělené. Zbyla z něho jedině západní zeď, na jejížto vnitřní straně se posud starodávná omítka spatřuje. Kromě toho vidí se tu dvoje řady dřer pro trámy a podlahy a nejvýše malé čtyřhranné okno. Přidáme-li k tomu, že severně od velikého stavení dokopali se nějaké šlje, všechny znamenitosti Pajreka jsme vyčerpali.

Pajrek obdržel jméno své (Baierck) v 14. století podlé zvyku tehdejšího, dávati hradům jména německá. V českých ústech se slovo Payerecke záhy skomolilo a čteme proto Pawrek, Payrek, Peyrek, Peryk ano i Peyryk. Krajina vůkolní asi původně pokryta byla lesem a podlé našeho zdání patřila k panství Janovskému, poněvadž oboje nad paměť lidskou jednomu rodu patřovalo. Oddělení obou stalo se před rokem 1356, kteréhož roku byl Racek samostatným pánem na Janovicích, kdežto Pajrekem vládl *Něpr z Pajreka a z Janovic*. Ti oba se strýci svými Petrovskými vyskytují se r. 1360 jako páni podací kostelního v Hradešicích. Roku 1379 seděl s Něprem na Pajrece *Ondřej* a drželi k němu Velké Petrovice, Nýrsko hořejší, Lhotku Velkou, Lhotku Starou a Lhotku u Výrova.<sup>5)</sup> Od počátku 15. století drželi Pajrek

<sup>1)</sup> DZ. 114. H 24—26. <sup>2)</sup> DZ. 118. B 8. <sup>3)</sup> Sommer 87. <sup>4)</sup> Prodány r. 1720 Karlovi v. Schmidlin (DZ. 496. B 16) patřily také do r. 1737 rodu Bredovskému a dlouhá léta knížatům Palmům. Nyní náleží panství knížecímu rodu Hohenzollern. <sup>5)</sup> Lib. conf. Berna na str. 11. Výrov je u Počnovic, ta by dopadala na Lhotku zadní.





Pajrek roku 1840.

bratří *Jan, Tomášek a Václav*. Jana, nejstaršího, jenž za své mladší bratří statek spravoval, najal r. 1412 Jindřich z Rožemberka k službě a k pomoci proti Rackovi Ryžemberskému z Janovic. Jan spolčiv se s Jindřichem zavázal se mu, že jemu a čeledi jeho má hrad svůj otvírati, Jindřich však dlužen byl, kdykoliv hradu užíval, i svou i Janovu čeleď pitím a stravou chovati.<sup>1)</sup> Asi r. 1419 se pak bratří ti, pojavše ženy, mezi sebou rozdělili, tak že každý část hradu a statku dostal.

První část držel *Jan*, jenž se byl oženil s Eliškou z Ryžemberka a propustiv bratra svého ze všeho nedílení, jí r. 1419 věnoval na dvorech kmecích ve Lhotě Staré, Prostřední a Zadní, na městečku Nýrsku a dvoru poplužném v Petrovicích.<sup>2)</sup> Ve válkách, jež přístím rokem nastaly, stál Jan vedlé Žižky a Táborův a veřejně se vyskytuje tak roku 1424, 10. září, jsa rukojmí v příměří Táborův a Oldřicha z Rožemberka.<sup>3)</sup> Netrvalo však dlouho, a již kolísal ve věrnosti. Postaven jsa s hradem svým při hranicích Bavorských, snadno mohl sluchu svého nakloniti buď sladkým slibům buď pohrůžkám sousedů svých. Roku 1426 zradil cestu Bavorským a Švábským žoldněřům, kteří až do okolí Klatov pálili a loupili. Z těch příčin jej katolíci roku 1427 ke svým přívržencům čítali, ačkoli jej před tím „ein rechter Husse“ nazývali.<sup>4)</sup> Když nabývali Kališníci převahy ve zdejší kraji, Jan se opět k nim přiklonil. S panem Oldřichem z Rožemberka obzvláště míval pátky, podporován jsa v tom sousedem svým Přibíkem z Klenového. Roku 1432, 31. července vstoupily obě strany v příměří od dání listu až do sv. Jiří nejprv přístího a každý své rukojmí postavil. Přibík a Jan napsavše list svůj na Klenovém zaručení jsou Dluhomilem z Dražovic, Jankem, purkrabí Klenovským, Janem z Beztuhova a Markvartem z Lipovice.<sup>5)</sup> Oldřich dal svůj list na Krumlově a ručili zaň služebníci jeho, purkrabí na Zvíkově a Krumlově a dva jiní vладыky. Ale jakmile lhůta příměří vypršela, nepřátelství z obou stran zase začalo a teprv roku 1434, když se již počal mír v celé zemi připravovati, vstoupil Jan 10. prosince v příměří ten den celý do západu slunce a pak konečně v úplný mír, jehož zápis se však nezachoval.<sup>6)</sup> Kdy zemřel, není známo, ale známe syny, které se svrchu psanou chotí svou splodil; jmenovali se *Jan, Ojř, Břeněk a Ondřej*. Ti obdrželi s držitelem třetího dílu zápis na druhý díl od strýce svého Václava (r. 1440) a dosáhli tudíž polovice hradu. Máti jejich Eliška ještě dlouho potom žila a dosáhši r. 1461 znamenitého stáří zavádila v 150 kopách synu svému Břeňkovi věno své ve Lhotkách, Hořejším Nýrště, Petrovicích a lesích Dršteinských.<sup>7)</sup> Roku 1461 žili jen již Břeněk a Ojř a tehda část svou prodali. Břeněk držel potom r. 1468 tvrz manskou Lhotu s příslušenstvím.

<sup>1)</sup> DD. 19. str. 42, archiv Třeboňský. <sup>2)</sup> Archiv č. III. 492. <sup>3)</sup> Archiv č. III. 247. <sup>4)</sup> V. Bezold Sigmund und die Reichskriege gegen die Hussiten II. 86, 166. <sup>5)</sup> Paprocký o st. ryt. str. 41. <sup>6)</sup> Archiv č. III. 305, 505, popravčí kniha na str. 52. <sup>7)</sup> DD. 25. f. 36; archiv č. III. 570. Ojř před r. 1446 někde zahynul.

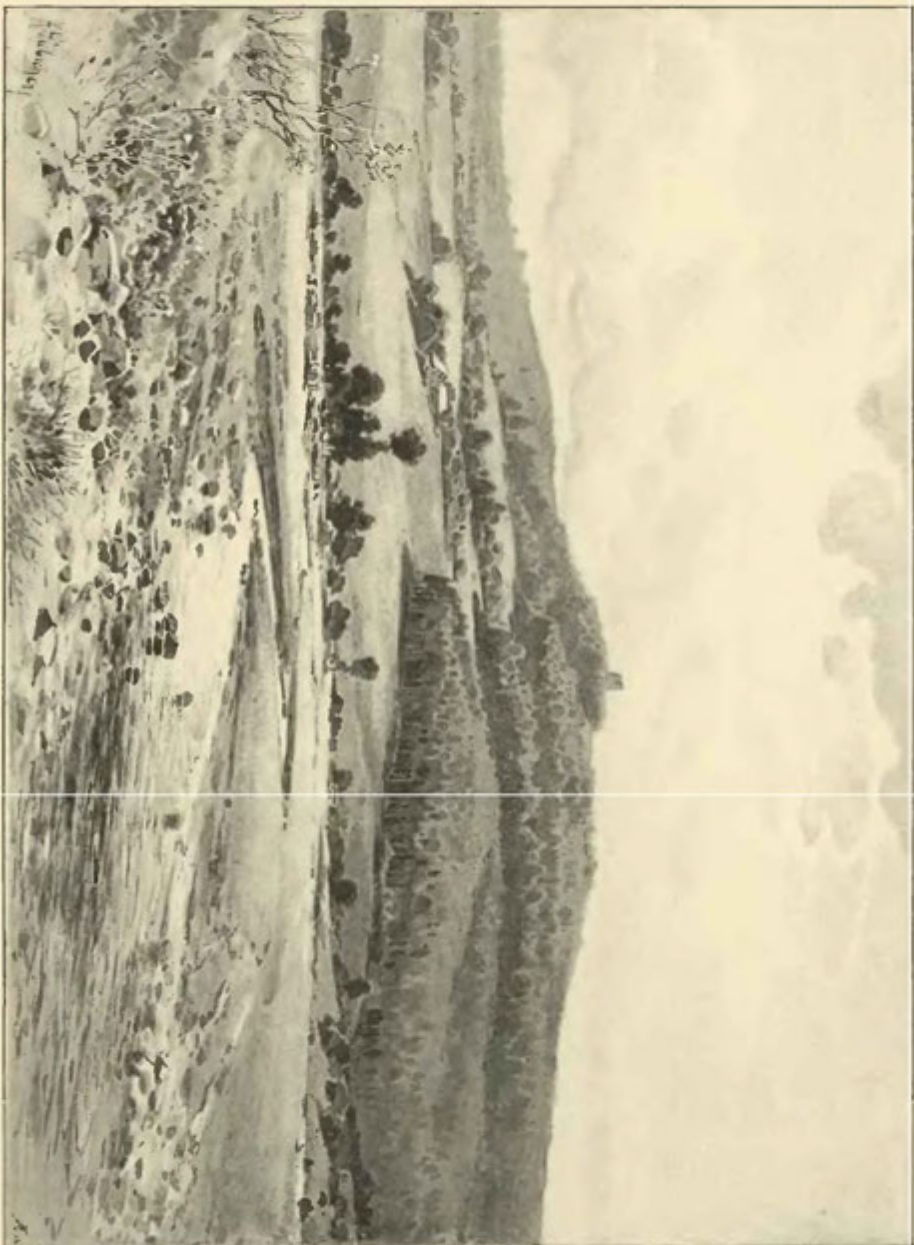

Pajrek

Druhou třetinu držel *Václav z Janovic*, jenž v tichosti statky své spravoval, proto se také ve veřejných zápisech nevyskytuje. Roku 1440 zapsal v 150 kopách díl svůj na Pajreku, na vsích Petrovicích, Doršteinu (nedávno, tuším, založeném) a na Lhotě Prostřední a Zadní Rackovi, synu bratra svého Tomáše, a čtyřem svrchu řečeným synům Janovým. Roku 1446 byl již mrtev a tedy se napřed uvázali v dědictví jeho bratři Jan, Břeněk a Ondřej a r. 1447 tak i Racek učinil. Tím se rozdělení na třetiny proměnilo v rozdělení na polovici.<sup>1)</sup>

Třetí část patřila *Tomáši z Janovic*; ten měl k manželství Elišku z Týnce, již věnoval r. 1419 na dílu svém v Prostřední a Zadní Lhotě a městečku Nýrsku.<sup>2)</sup> S ní zplodil syna *Racka*, jenž obdržel



Pajrek dnešního dne.

od strýce svého r. 1440 zápis na nápad po něm; potom se oženil s Barborou z Běšin, již r. 1454 na polovici hradu Pajreka, na dvoru poplužním, na městečku Nýrsku a vsích Vysoké Lhotě a Doršteině 250 kop věnoval.<sup>3)</sup> On konečně obě polovice zase spojil, neboť Břeněk a Ondřej dily své na Pajreku hradě, Dorštein ves celou, v Prostřední Lhotě 3 dvory kmecí pusté a Petrovice ves celou prodali r. 1461, 21. prosince *Rackovi z Pajreka* bratru svému strýčenému za 200 méně 20 kop,<sup>4)</sup> a podrželi si toliko část svou pustou Hořejšího Nýrska, ves celou Starou Lhotu, v Prostřední Lhotě dvory kmecí, v Zadních Lhotách huť a mlýn pustý, jež potom do r. 1489 Břeněk sám držel, bratra svého přečkav.<sup>5)</sup> Řečený Racek byl rozdílný od strýce svého taktéž řečeného, jenž na Ryžemberce seděl, ale, tuším, rovněž nepokojný jako on byl. Ale králi svému

<sup>1)</sup> DD. 61, str. 300; archiv č. III. 525. <sup>2)</sup> DD. 61, str. 224; archiv č. III. 492. <sup>3)</sup> DD. 61, str. 405. <sup>4)</sup> DD. 5, str. 102 61, str. 451. <sup>5)</sup> DD. 6. D 19, 62, str. 145. Prodal je r. 1489 Janovi z Klenového.

věrnost zachoval. Když se byli křižáci Bavorští v několika tisících mimo vědomí a vůli knížete Ludvíka sebrali a roku 1467 do Čech mezi Domažlice a Klatovy vtrhli, proti nim postavivše se rytíř Janovský (který?) s pomocníky královými a s Klatovskými i Domažlickými dne 22. září porazili je u Nýrska na hlavu, zabili para Kyvolfa i zjímali jich do dvou tisíc, tak že bohatá kořist nahradila hojně škody od nich spáchané.<sup>1)</sup> Který to Janovský byl, již se neví; možná, že Břeněk, možná, že Racek. Racek, jenž ještě r. 1468 žil, jsa hejtmanem v Klatovech, zemřel ne dlouho po tom, zanechav vdovu Barboru z Běšina, jež věno své 250 kop na polovici hradu Pajreka s příslušenstvím prodala r. 1470 Mikuláši z Běšin.<sup>2)</sup> Syn po něm zůstal, ale jména jeho neznáme, domníváme se však, že se jmenoval jeden syn *Václav* a druhý *Jindřich*. Jeden z nich (snad Václav) dostal se r. 1472 do Bavorského zajetí. V červnu toho roku vtrhl do Čech jakýsi Prakendorfer, poddaný knížete Oty, zmocnil se Pajreka, vypálil hrad a syna Rackova jatého zavezl do Bavor. Věc ta způsobila u dvora Pražského rozhořčení. Král hned psal Klatovským, aby se ujali zajatého; ti pak o to dopsali dne 24. června knížeti Albrechtovi, aby se stala náprava, ale dověděli se z odpovědi jeho, že se od poddaných jeho žádná škoda nestala. Když pak r. 1481 povstala pře mezi Bavorsy a pány ze Šternberka o zaplacení nějakého dluhu, zabit jest v té rozepři „mladý pán z Pajrek“,<sup>3)</sup> ale neznámo jest, který. Václav žil i potom a koupil r. 1497 ty vesnice, kteréž byl Břeněk Janovi z Klenového prodal.<sup>4)</sup>

Po Bavorském vpádu zmocnili se někteří strýci Janovští panství a bez vůle a vědomí *Jindřicha z Pajreka* a bratra jeho, pravých dědiců, zboží manská prodávali, zanedbávajíce při tom léno od krále přijímati. Tuť Jindřich, který byl časné léno na Pajrek přijal, krále Vladislava prosil, aby mu nápad dal po těch, kteří prodávali bez povolení a potvrzení králova, a obdržel tak listem r. 1501, 5. února daným v Budíně. Následovalo ihned povolání dědin v obojím Nýrsku, Petrovicích a Staré Lhotě takových, které byly již v držení cizích rodů. Mnoho-li při tom Jindřich pořídil, není nám známo.<sup>5)</sup> Potom k manželství pojav Alžbětu z Nebřlov a z Netunic jí r. 1504 na Pajreku hradu pustém, Nýrstě městečku, Doršteineč, Prostřední a Zadní Lhotě vesnicích pustých 100 kop věnoval.<sup>6)</sup> On byl poslední svého rodu na Pajrece, neboť r. 1512 o sv. Stanislavě prodal „zámek svůj dědičný manský Peyrek“ s celým panstvím *Jindřichovi Kostomlatskému z Vřesovic* za 125 kop a stal se r. 1530 cgmistrem nad děly krále Českého.<sup>7)</sup> Ačkoliv byl hrad r. 1504 následkem vpádu Bavorského pust, přece zase v ty doby byl opraven a obnoven a zůstal neporušen až do připojení svého k Bystřicku.

V nepokojných dobách r. 1518 a pětkách trvajících mezi Janovským a městy pustil se Jindřich se sousedem svým panem Heršteinským v boj a přechovával na svém hradě odpovědníky. Z té příčiny byv jatk seděl více než rok v Daliborce a r. 1520 na hradě Pražském stát jest; společníka jeho stali za Daliborkou.<sup>8)</sup> Statek jeho všecken, jmenovitě Pajrek hrad s jeho příslušenstvím přišel na krále, protože týž Henrych odpovědníkem JMK. a království Českého byl, a nápad ten provolan jsa zároveň v Klatovech, udělen r. 1522 *Albrechtovi ze Šternberka na Zelené hoře*.<sup>9)</sup> Albrecht však v držení jeho se nedostal; těchto příčin: Jindřich pojav manželku Kateřinu z Dobře, vdovu po panu z Vidhostic, obdržel po ní 500 fl. věna a připověděl jí obvěniti 1000 fl. uh., jakž vdovám obvěniti náleželo. Když tedy po smrti jeho vdova se o věno domlouvala před soudci zemskými, rozkázali jí, aby se v hrad Pajrek uvázala a jestliže by za to věno dosti nebylo a jací dluhové po něm k vyupominání byli, aby je sobě vyupomínala. I uvázala se v Pajrek a držela jej do smrti. Když pak umřela, drželi jej synové její *Bohuslav* a *Podivín z Vidhostic* také do smrti svých, a po jejich smrti užívala ho Eva z Vidhostic, jako sestra těch bratří a přijala naň léno r. 1528.<sup>10)</sup> Bratr Jindřichův *Kryštof z Vřesovic* na Kostomlatech vyprosil si r. 1538 na králi Ferdinandovi znovu spravedlnost a manství po n. Jindřichovi a obdržel jí s tou výminkou, aby povinnost manskou zachovával a cožkoli Eva z Vidhostic na tom hradě má, aby jí spravil a úplně vyplatil. Hned potom také Evě z Vidhostic, jež se byla zatím za pána Chanovského z Dlouhé vsi provdala, dáno věděti, že jsou ty dědiny provolány.<sup>11)</sup> Ve při tím povstalé nalezl soud dvorský r. 1539, že má Eva zůstatí v držení hradu, poněvadž dskami dvorskými prokázala, že jest jí na ten „statek zámku Peryku“ léna podáno r. 1528, a od toho času vždy bez nářku v jeho držení byla.<sup>12)</sup>

Eva vzdala roku 1541 právo své ke zboží Pajreckému synům svým *Petrovi* a *Adamovi z Dlouhé vsi*;<sup>13)</sup> ti měli s bratry svými *Jiříkem* a *Mauřicem* také Chanovice a Sviradice v držení. O všechny ty dědiny se asi roku 1547 podělili a Jiřík potom vše právo své na Chanovice a Sviradice, Hořejší Nýrsko a zámek Pajrek prodal *Adamovi*, bratru svému.<sup>14)</sup> Týž se potom vyskytuje po několik let jako samojediny

<sup>1)</sup> Palacký k t. r. <sup>2)</sup> DD. 5. str. 266. <sup>3)</sup> Říšský archiv Mnichovský. Také v majestátu r. 1501 se praví, „kterak před některými časy vzali sú Němci úkladem a listi zámek Pajrek“. <sup>4)</sup> DD. 62, str. 238. <sup>5)</sup> DD. 27. B 20, archiv č. VI. 587. DD. 17. f. 238. <sup>6)</sup> DD. 63, str. 42. <sup>7)</sup> DD. 62, str. 36; 63, str. 124—125, archiv gub. Kop. 3. Pajrek neměl děti a skrovné jmění jeho u sv. Jana v oboře zdědila Barbora, kuchařka jeho (Reg. kom. soudu). <sup>8)</sup> Staří letop. str. 442. <sup>9)</sup> DD. 17, str. 241. <sup>10)</sup> Reg. kom. soudu. <sup>11)</sup> DD. 27. F 2, registra královská. <sup>12)</sup> DD. 42. A 1. <sup>13)</sup> DD. 64, str. 144—145. <sup>14)</sup> DZ. 8. E 4.

držitel Pajreka; než r. 1554 prodal zámek Pajrek se vším příslušenstvím, totiž městečko Hořejší Nýrsko, Tyrštein ves a v Protřední Lhotě 3 dvory kmecl Janovi Kocovi z Dobrše na Bystřici za 600 kop grošů českých. Téhož dne Koc králi učinil slib manský zbožím koupeným.<sup>1)</sup> Koc držel zboží to jako manství čtyři léta k Bystřicku, nic se o opravu starého sešlého hradu nestaraje; bezpochyby tu nikdo nebydlel a ponecháván jest docela spoustě. Roku 1556 popisuje se již jako pustý a že v něm žádného stavení není, že jsou k němu pěkné lesy a pustiny. Když tedy král Ferdinand dědictví to na prosbu Janovu r. 1558, 1. prosince ve dsky zemské jako dědictví zpupné vložil, uvádí se tam již „pustey zámek Peryk“,<sup>2)</sup> kterýž od těch dob zůstal při Bystřicku.

Zříceninu s dvorem pod ní ležícím prodal r. 1796 kníže Karel Josef z Palmu a Gundelfingen vrchnímu Bystřickému Ant. Feldmanovi, a od těch dob zůstala v rukou soukromých.<sup>3)</sup>

<sup>1)</sup> DD. 64, str. 254. <sup>2)</sup> DZ. 13. E 13, archiv guberní. <sup>3)</sup> Viz o tom Heber's Burgen I. 228—229.





Janovice a Klenový.

## JANOVICE HRAD.



prostřed mezi Klatovy a Nýrskem leží městečko Janovice na kraji širokého údolí Úhlavy, která se tu v několik ramen rozděluje. Na způsob venkovských městeček, jichž hlavní živností jest zemědělství, obsahuje málo vysokých stavení, ale za to drahně domkův o přízemí. Asi uprostřed osady vypíná se starožitný kostel, naproti němu pak stával hrad, jemuž se nyní říká zámček. Dobře ještě je viděti, jak se dělil na předhradí a hrad, také ještě se poznává, jak hrad byl zakládán. Rovné místo totiž při toku Úhlavy vyvoleno, pak vybráno do polokruhu země, aby povstal velmi široký příkop, ten pak vodou z řeky nadýmán, tak že se ho mohlo užívatí jako rybníka a kromě toho byl hlavní pevností hradu. Země odtud vybraná nasypána potom uprostřed, aby všude bylo místo vyvýšené a suché (nynější hřbitov), potom všude na bocích postaveny hradby a na rozích zřízeny bašty, z nichž zbyl jedině spodek bašty při rohu západním. Tak povstalo hradiště zadního hradu. Kromě toho vyházena země z příkopu všude podlé něho a udělán val, kterýž lze posud stopovati. Z hradiště jest nyní hřbitov. V dílčích cedulích roku 1539 připomíná se tu veliká věž roku 1520 zbořená, stavení až

k vysoké zdi, kdež bývala před tím železná vrata, sklep pod starým domem, vížka a jiné příležitosti. Po roce 1520 část ta nikdy pořádně postavena nebyla a spustla pak tak, že dlouhá léta byla prázdným místem. V bývalém předhradí stojí stavení jednopatrové, většinou ze starých zdí se skládající, kteréž se udrželo proto, poněvadž ode dávna sloužilo k hospodářským potřebám. Připomínají se tu r. 1539 dům

proti mlýnu (mlýn tu je posud), místo, kde maštale byly jízdých koní a vozníkův až do mostu, jako do městečka jedou, místo od tohoto mostu až do velkého příkopu, kdež bývaly pivovár a lázně atd. Od zadního hradu odděleno jest předhradí příkopem. Naproti hřbitovu jest bývalý dvůr, jenž byl emfyteuticky prodán.

V odhadu německém panství Dešenského r. 1729 popisuje se zámek zdejší takto: Rytířské sídlo Janovice jest hrubě spustlé, nachází se při hořejším vjezdu po levé ruce staré dřevěné stavení, v němž na ten čas šafář přebývá, po pravé ruce však jsou chlévy a nad nimi sýpka, dále sklepy hospodářské. Nad vjezdem dolejšším jest světnice a dvě komory, pak vedlé toho kůlna prkenná na vozy. Řečené chlévy a sklepy hospodářské, jakož i stavení při dolním vjezdu jsou z kamene a šindelem pokryty, ale na stavení nad dolejšším vjezdem jsou prejzy; to vše i s tím sklepem po straně se nacházejícím, kdež před časy sídlo rytířské (rozuměj nynější hřbitov) stávalo, pokládá se za 500 kop míš.<sup>1)</sup>

Janovice povstaly teprve za doby křesťanské, jsouce založeny Janem v době, kdy se začal mýtití hvozď pomezny, tedy dříve nikoliv než ve století třináctém. Osadu tu jakož i blízké okolí držel rod panský, zvaný z Janovic, již ve 14. století na tři pošlosti rozvětvený, z nichž seděla jedna na Janovicích, druhá na Pajrece a třetí na Klenovém; tito poslední psali se sice vždy z Klenového, ale přídavek „z Janovic“, jehož v 16. století užívali, svědčí, že i oni se

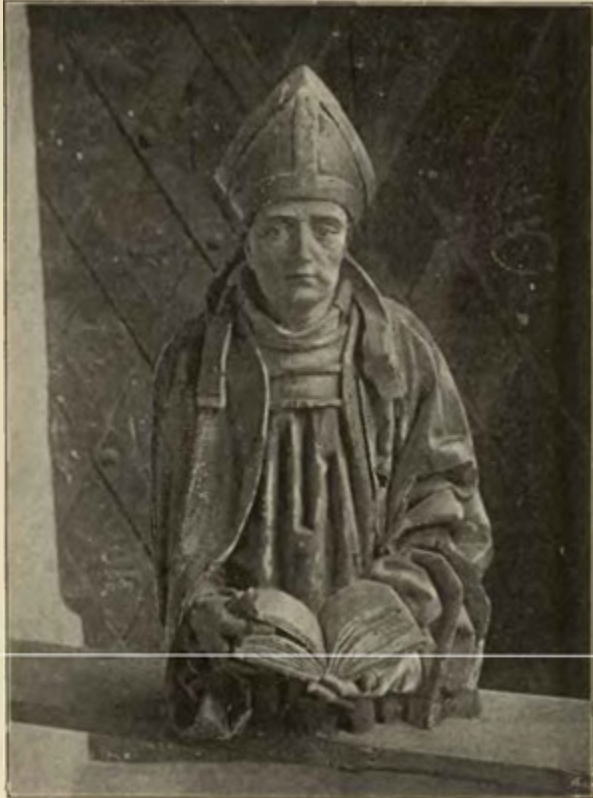

Ze zámecké kaple ve Švihově.

toho také clo královské v městečku Nýrsku. Poněvadž však ještě zboží Janovské králi rádně přisouzeno nebylo, vymohl si opatrný Petr od krále téhož dne ještě jiný list, jímž vyznává král, že má zboží to v roce ode všech závad, zejména od nároků, které by příbuzní Janovi činili, sprostiti, kdyby se však tak nestalo, že má Petra v držení panství Vitorazského ponechati.<sup>2)</sup> Skutečně bylo právo královo k Janovicům jen na základech vratkých, a nedlouho po r. 1327 musil Petr Janovice postoupiti rodu dřevních držitelův a obdržel za to zástavou zboží Pištinské, jež se cenou svou Janovicům nevyrovnalo, tak že musil se král s Petrem opět r. 1334 smlouvat i jemu náhradou za peníze dlužné jiná zboží zastavovati.<sup>3)</sup> Držitelem zboží Janovského stal se nyní *Bohuslav z Janovic*, jenž žil ještě r. 1342.<sup>4)</sup> Asi v ten čas nacházíme zboží Petrovské v držení *Jana z Janovic* († r. 1360) a potom synů jeho *Příbka* a *Findřicha* (r. 1360); na Pajrece seděl *Něpr* odtudž (r. 1360) a Janovice držel *Racek z Janovic*. Tento po způsobu tehdejší šlechty postoupil

od Janovských odstěpili. Všechny tři větve nosily na štítě svém břevno vodorovné šachované. Předek jeden prvních dvou *Jan z Janovic* vyskytuje se roku 1290.<sup>5)</sup> Jakým způsobem se Janovice po smrti Janově králi dostaly, o tom jen domněnku pronésti můžeme. Zdá se, že Jan sám děti neměl a že potomní Janovští od nějako jeho bratra dílného pocházeli; v takovém případě statek jeho odumřelý padával na krále Jana, jenž proto Janovice hradem svým vlastním nazývá. Král Jan prodal zboží to roku 1327 věřiteli svému *Petrovi z Rožemberka*, totiž hrad Janovice s vesnicemi, tvrzemi, lesy atd., mlýny, lovy, čižbami, podacím, kromě

<sup>1)</sup> DZ. 160. F 5. <sup>2)</sup> Regesta II. 644—645. Srovnej Pam. archeol. X. 262. <sup>3)</sup> Pangerl, Urkundenbuch v. Goldenkron 85—86.

<sup>4)</sup> Tamže. <sup>5)</sup> Reg. IV. 480.

hradu Janovic s městečkem císaři Karlovi, a přijal je od něho roku 1356, 5. října v městě Sulzbachu k manství ušlechtilému.<sup>1)</sup> Nacházíme potom Racka v letech 1358—1376 jakožto patrona kostela zdejšího<sup>2)</sup> a nedlouho potom zemřel. Tři synové jeho *Jan*, *Bohuslav* a *Smil* byli již r. 1366 zrostlí, tak že pomáhali otci svému při hospodaření na Janovicích; Bohuslav stal se r. 1367 farářem v Janovicích, ale zemřel již buď roku 1375 nebo 1376; ostatní dva bratři uvázali se v Janovice a v letech 1376—1402 sem faráře podávali.<sup>3)</sup> Ze starého seznamu berního dovidáme se, že patřily tehda k Janovicům vsi Ondřejovice, Rohozná a Kozlí (snad Kůzlí<sup>4)</sup>).

Od obou bratří se rozrodilo potomstvo. Smil se stal předkem *Ryžmberských z Janovic* skrze syny své Bohuslava, Racka, Janka a Půtu, a Janovi synové *Vilém*, *Bavor*, *Jan* a *Oldřich* drželi Janovice společně a sem r. 1404 nového faráře podávali.<sup>5)</sup> Vilém na místě bratří a Racek tolikéž na místě bratří darovali r. 1404, 8. října oltáři P. Marie v kostele Janovském 3 kopy platu v Janovicích a Blatech a dům ležící mezi kostelem a hradem Janovským s lukami a rolemi, jež od starodávna ke zvonictví zdejšímu patřivaly, desátky ze vsi Ondřejovic a konečně 10 měřic trojího obilí. Za to kněz oltářník povinen byl 4 mše za týden sloužit a kněze zvoníka na svůj náklad vydržovati.<sup>6)</sup> Později se oddělili Racek a bratři jeho od strýcův ostatních, dostavše se v držení hradu Ryžemberka, v jehožto dějinách se ostatní jich osudy vypsané nacházejí. Ostatním bratřím zůstalo podací kostelní společně, ale o zboží samo se podělili; Vilém dostal polovici hradu (nebo tvrze, jak se nyní říká) a městečka, Bavor obdržel druhou polovici, ostatní dva dostali bezpochyby podíly na vesnicích nebo nějaké zboží mimo Janovice.

Vilém zemřel záhy a po r. 1405 se nepripomíná. Díl jeho připadl *Přibě z Vřeskovice*,<sup>7)</sup> vdově po Hanušovi z Vildenfelsu, již byl snad Vilém jsoučí vdovou pojal. Táž paní měla od Hanuše syny *Jana* řeč. *Žofku*, *Hynka* a *Jindřicha z Vildenfelsu*,<sup>8)</sup> jež přijala na spolek dědictví svého v Janovicích; s nejstarším synem svým měla v l. 1412—1415 jeden hlas podací při kostele a oltáři zdejším.<sup>9)</sup> Ale potom prodali synové s mateřf dědictví své Janovice, polovici tvrze, městečka, podací atd. *Oldřichovi z Janovic* (bratru Vilémovu) za 520 kop grošů.<sup>10)</sup> Trh ten vložen ve dsky r. 1419 dne 12. března, když byl Oldřich peníze trhové zaplatil; v skutku stal se již dříve, neboť již r. 1418 Oldřich na polovici městečka Janovic a na vsi Rohozné (jiz snad na svůj díl byl dostal) manželce své Bětce věnoval.<sup>11)</sup>

Druhou polovici držel Bavor, ale podací kostelní a oltářní společně s bratřimi svými vykonával. Splodiv s chotí svou<sup>12)</sup> Annou dva syny *Jana* a *Jindřicha*, zemřel r. 1415. Po smrti jeho zapsala vdova věno své synům svým a svatům svým Janovi a Oldřichovi, arci pro ten případ, kdyby synové její záhy zemřítí měli.<sup>13)</sup> Nedlouho potom narodil se jí syn (r. 1416), jenž na křtu jméno *Bavor* obdržel. Aby také Anna ve věně svém opatřena byla, zapsal jí Oldřich na dotčené polovici 500 kop věna.<sup>14)</sup> Synové Annini byli všichni před počítím válek husitských pomřeli, a poněvadž i strýc jejich zemřel, stal se Oldřich jediným držitelem celého zboží Janovského a postavil se potom na stranu pod jednou do Janovic r. 1423 katolického faráře podával,<sup>15)</sup> jenž však pro bouře tehdejší ani na svou faru uveden nebyl.

Soustředění veškerého zboží bylo Oldřichovi dobrou pomocí k nahromadění takové sumy, že za ni mohl koupiti zboží Bystřické. Připomíná se několikráte v jednáních soukromých tehdejšího věku.<sup>16)</sup> Roku 1450 utrpěl škodu na statcích svých; neboť když byli Češi z Klenového a Pajreka vpády činili do Bavorska, Bavoři za odvetu vtrhli na statky Oldřicha, jejich spojence. Pobrání mu dobytek, poplenili statky a spálili vsi Mileneč, Starý Láz a Ondřejovice se dvorem. Zemřel u vysokém stáří, zůstaviv vdovu Bětku, syny dva *Oldřicha* a *Bavora* a dceru Annu, která, tuším, v panenství zůstávala. Z věna svého postoupila Bětka r. 1464 200 kop synům svým a 100 kop dceři a zemřela r. 1465.<sup>17)</sup> Poněvadž Bavor také brzo zemřel, stal se Oldřich dědicem zboží Janovského i Bystřického a splodil s manželkou svou Jitkou z Nečtin dva syny *Jindřicha* a *Heřmana*. Někjaký čas stál Oldřich proti králi-Jiřtmu, drže se jednoty Zelenohorské, ale právě v ten čas, kdy král zemřel, podal se králi a na smlouvu přistoupil.<sup>18)</sup> Odbyv si v l. 1477—1479 pŕtuku s Bavorsy, připomíná se naposled r. 1480.<sup>19)</sup>

V držení obou zboží uvázal se nyní starší syn Jindřich, cítě však nedostatek zdraví zapsal na tvrzi a městečku Janovicích (r. 1483) dluh bratru svému, mateři a bratru svému jednobřišnému.<sup>20)</sup> Brzo potom zemřel a dědicem statkův obou stal se bratr jeho Heřman. Tento nedovedl tak dobře na zboží hospodařiti, jako předchůdcové jeho. Prodal r. 1496 zboží Bystřické a loupežnickým svým chováním byl by málem i o Janovice přišel. Heřman po způsobu pomezne šlechty v mladších letech býval ve službě

<sup>1)</sup> Archiv c. k. dvorský. <sup>2)</sup> Lib. conf. <sup>3)</sup> Lib. conf. III, C 18, VI, A 16, D 2. <sup>4)</sup> Emler, ein Bernaregister 8, 12. Slova „Janovic opidum sororum Raczkonis“ obsahují patrně omyl, neboť má státi „filiorum“ na místě „sororum“. <sup>5)</sup> Lib. conf. VI E 14. Smlouva snad choť byla Aněžka, jejíž věno v Janovicích spadlo r. 1403 na krále; povolání jeho odpíral Vavřinec, komorník kraje Klatovského na místě synů Rackových. <sup>6)</sup> Lib. erect. VI, f. 429. <sup>7)</sup> Byla dcera Přibíkova (viz archiv č. III, 479). Roku 1409 již byla odvdověla, r. 1412 již byl Vilém mrtve a Přibka se připomíná jako „vidna de Vřeskovice“. <sup>8)</sup> Srovnaj archiv č. I 530. <sup>9)</sup> Lib. conf. <sup>10)</sup> DD. 61, str. 222, archiv č. III, 492. <sup>11)</sup> Tamže C 1 a 3, str. 40. <sup>12)</sup> DD. 61, A 18. <sup>13)</sup> DD. 4, str. 8. <sup>14)</sup> Lib. conf. <sup>15)</sup> Viz na př. archiv č. III, 542. Jiné zápisy v Mnichově. <sup>16)</sup> DD. 5, str. 164, arch. č. III, 572. <sup>17)</sup> Arch. č. V, 316. <sup>18)</sup> Arch. říš. Mnichov. <sup>19)</sup> DD. 6, str. 16 a 25, C 14.



Bavorské, také otec a děd jeho Oldřich knížatům byli sloužili, vystoupiv pak z ní počítal si 600 zlatých roční služby za kolik let, nejen za sebe, nýbrž i za služby předků svých již od r. 1467 a znamenité peníze záškodní, což s úroky asi 15.000 fl. činilo. Když mu kníže Albrecht takové peníze zaplatiti nechtěl, začal pomeznu válku. V květnu r. 1501 učiněna jest mezi nimi smlouva skrze Zdeňka ze Šternberka a Otíka ze Stropčic, kteřížto psali dne 21. května do Bavor, že Janovský příměří až do sv. Vavřince do slunce západu (10. srpna) zachovávatí chce. Od Zdeňka také byla prosba podána ke knížeti, aby svého záští proti Janovskému nechal až do budoucího sněmu. Aby se nepokoje podobné neopakovaly, přikázal král (16. srpna, tedy po vyjití příměří) všem obyvatelům kraje Plzenského, aby nikomu ze svých války ven ze země začínati nedali. Bylť se král o to sám staral, aby spor ten mírně rozřešen byl; skrze psaní králova věc ta u knížete na tom postavena a k tomu přivedena, že se on poddal, chtěl o to s Janovským rozeznán býti. Proto i král (23. srpna) Heřmanovi všecko nepřátelství zapověděl a hrozil, kdyby všetečně a svévolně válku začal, že k hrdlu a statku jeho hleděti bude.<sup>1)</sup>

Mezitím se byl Janovský na jinou stranu obrátil, neboť když se páni z Gutšteina na podzim roku 1501 k jiné pomezny válce strojili, přikázal se jim Janovský sám s 10 koni a 30 oděnci, což se jim tak líbilo, že mu slíbili pomáhati, kdyby zase válku s Bavorskem začítí měl; a k té také brzo došlo. Roku 1502, 25. července rokováno sice v Plzni mezi vyslanci Českými a Bavorskými po několik dní o pohledávkách Janovského, ale jednání to se brzo přerušilo pro velikou sumu, kterou Janovský na knížeti žádal a pro nedostatek plné moci poslů Bavorských. Janovský hned psal stížné listy po městech Českých, tak že mu od Pražan a jiných měst pomoc slíbena; města beztohoť se tehda ve stálém jitření vynacházela. Všude vytahovala se děla a Pražané prý 8000 mužů strojili do boje. Jestliže však si Janovský tím přátelství u měst vynašel, způsobil zase u panstva pohoršení, a na sjezdu Rábském (15. srpna) pro tu věc si mnozí do Janovského stěžovali. O válce samé v roce tomto se nic nedovídáme; jisto jest, že České roty jízdných i pěších přebíhaly přes hranice a co k Říši patřilo, plenily, Pražané někteří již v červnu byli psaním odpovědným do Cáhlova ohlásili císaři a poddaným jeho válku, činivše před tím Bavorsku i Pasovsku veliké škody.<sup>2)</sup> Zdali věci ty se při Janovského souvisl, není známo, on sám se snad ani neodvážil války, čekaje na slíbený příchod králův do země.

Roku 1503 o suchých dnech letničných jednáno na soudu zemském o spravedlnosti Janovského, ale k ničemu nedošlo. Téhož roku v červnu vypraveno z Čech poselství ke králi do Budína v příčině urovnání náboženských poměrů v Čechách. Když pak poslové věc svou byli vyřídili, tázal se s nimi král o věc Janovského, ale i tu nedocílono konečného rozhodnutí, poněvadž většina pánů Janovskému přála a protivníci jejich proto se namáhali, aby věc ta zase odročena byla. Na nějaký čas věc usnula, ale r. 1505 v září vyslal kníže dva své úředníky Jindřicha Koce z Dobré na Falkensteině a Wolfganga Rishaimera, aby v Praze se soudci zemskými jednali o Janovském; poslové ti vracejíce se zastavili na hradě Klenovém, kamž také Janovský příjev s nimi stoloval. Při jídle začal si Janovský stěžovati, že ve své věci ani u krále ani u knížete ke konci přijítí nemůže a mezi jinou řečí povídaje, že takto ke zkáze přijítí musí, hrozil, že učiní jako Jiřík Všerubský, t. j. že se ze země vyprodá a zemi odpoví.<sup>3)</sup> Bral také na silnicích a omylem jednou (r. 1508) i dva Rožemberské koně vzal.<sup>4)</sup> Zatím se mu přece podařilo získati si přízně královy, jenž slíbil Janovskému náhradu dáti a naproti Bavorským poslům r. 1509 v květnu do Prahy v té příčině poslaným tak se tvářil, jako by spravedlnost Janovského sám svou osobou zastati chtěl. Ještě téhož roku na den 7. října volal k sobě král Vladislav Bavorské posly, aby s nimi o věci Janovského a mezích mezi Čechami a Bavorskem sporných jednal.<sup>5)</sup> Než i příštího roku ještě Janovský k penězům nepřišel a rozhněvav se nad dlouhým prodléváním r. 1511 králi se protivil, po čemž také Oldřich, syn jeho, odpověděl králi, ale brzo se s pomocníky svými dostal v zajetí Bavorů. Snad se to stalo, když Bavori Janovice marně obléhali. Za to podařilo se Heřmanovi zajítí Matiaše Libáka z Radovesic, posla královského, když do Polsky jel, i s celým poselstvem; při tom si upřímného Libáka tak naklonil, že se tento u krále samého přimlouval, aby již Janovskému dosti učiněno bylo. I přišlo ke smlouvě, v níž slíbena Janovskému náhrada. Následek toho byly také čtyři majestáty královské (r. 1511, 14. června). Jedním král Heřmanovi vinu odpustil, druhým propuštěny mu Janovice z manství, třetím vysazeno mu cío v Janovicích a čtvrtým dány městečku trh téhodni ve čtvrtek a dva trhy výroční.<sup>6)</sup> Zdálo se nyní, že dlouhá ta nechuť ukončení svého dojde. Janovský však ještě téhož roku znovu králi odpověděl, poněvadž prý mu smlouva zdržena nebyla, a chystal se k odboji. Ale rázný Zdeněk z Rožmitála, nejvyšší purkrabě, hned měl vojsko pohotově, s nímž přilehl k Janovicům. Heřman obávaje se horších věcí utekl do Bavor, zůstaviv na hradě choť Markétu z Chříňova s dvěma synky a dcerkou. Příštího roku dobyli královští

<sup>1)</sup> Archiv č. I, 332—335. <sup>2)</sup> Palackého děje V, b. 46, Hist. sborník II, 351. <sup>3)</sup> Archiv říš. Mnichovský. <sup>4)</sup> Archiv Třeboň.

<sup>5)</sup> Tamže. <sup>6)</sup> Museum Klatovské, Hist. sbor. II, 352. Náhrada se udává jednou 4000 kop a jinde 10.000 fl.

hradu, než paní Markétě s dětmi podařilo se v únoru utéci do města Štrubiny.<sup>1)</sup> Heřman tedy toho dovedl, že se stal psancem a ochrany vyhledával u bývalých svých nepřátel.

Po nějaký čas nebylo o Janovském mnoho slyšeti; nejednal veřejně, nýbrž kradl. Tak na př. r. 1515 polapen v Roudnici lotr, který pravil, že byl ho Janovský na to navedl, aby město zapálil.<sup>2)</sup> On sám nebyl v zemi, ale manželka jeho vrátila se do Čech, bydlila v Janovicích a tu hospodařila. Jednáno znova o smlouvu s Heřmanem a dán mu glejt na hrad Pražský (r. 1515), ale jednání se rozbilo o to, že žádal Heřman, aby mu byly navraceny Janovice a všechny škody nahrazeny.<sup>3)</sup> Heřman mezi tím přebýval za lesem. Ochrana měl zejména od paní Veispracharové, která také nepokojné zemany z Čech přechovávala. Jednou však Janovský služebníky její sehnal s hradu Landsee, sám jej držel a ani paní na něj pustiti nechtěl. Paní sebrala sedláky a dobývala ho, ale nemohla ho dobytí. Tedy táhla do druhého zámku nedalekého a když dověděla se, že jeden služebník Janovského sešel v noci fortanou do vesnice, dala ho jíti a tu přezvěděla, že jest fortana otevřena. Tou tedy lidi své pustila na zámek a jej opanovala. Janovský spustiv se s hradby zachoval si život a svobodu, ale vše ostatní tam nechati musil.<sup>4)</sup> Mezi tím také syn jeho Oldřich z vězení propuštěn byl a oba v Čechách tvrze, dvory a vesnice pánům a zemanům pálili.

Sněm roku 1518 v Praze shromážděný dal jim glejt svobodný až do 20 osob a jmenování

potom sami hlídali ho tak, že jim ušel i s hlídači svými. Nelze nedomyšleti se, že Janovský, jako úhlavní nepřítel ne městského stavu, ale nejvyšších úředníkův a soudců zemských, objevil jak Klatovským tak Pražanům, kde přední té doby škůdcové měst mezi zemany mívali stanoviska i útočiště svá; zvláště, tuším, odkryl jim, co vše dalo se na jeho bývalé tvrzi, kterou držel po něm *Petr Suda z Řenec*, stavem sice rytíř, ale povahou zloděj schytralý a podlý, anobrž, jakž později říkáno, všech zlodějů mistr a kníže. Již na prvním sněmě r. 1520, potom pak na všech pozdějších bývaly řeči o žalobách stavu městského naň, jakožto předního podporovatele všech škůdcův městských; ale stavové panský a rytířský nedali mu, jako dobrému člověku, v ničem ublížiti, a u zemského soudu nebylo pomoci. A přece Suda a jeho tovaryši statky měšťanů na svobodných královských silnicích brali a majíce z toho kratochvíli a posměch okolo měst objížděli, zda by koho pobiti neb obloupiti mohli, jiní pak urození ty loupežníky, vrahy a zloděje



Ze zámecké kaple ve Švihově.

ze všech tří stavů, kteří by s nimi jednali o stížnostech jejich;<sup>5)</sup> jednání to nevedlo ke konci a poněvadž si Janovský zbudněji počínal než před tím, líbilo se sněmu roku 1519 v březnu svolanému rázněji zakročiti. Na hlavu obou Janovských vypsána cena pěti set kop míšenských na každého a uznáno, že zemanům od nich jatým a za výplatek propuštěným měla z důchodův zemských dána býti náhrada. I chtěla tomu náhoda, že byl v srpnu téhož roku od Klatovských jat; ale měšťané nenakládali s ním jako s nepřitelem a bylo potřebí dlouhého jednání a mnohých hrozeb od zemského soudu, až ho přivedli do Starého města Pražského, kdež

<sup>1)</sup> Archiv říšský Mnichovský. <sup>2)</sup> Staří letop. 384. <sup>3)</sup> Historický Sborník 353—354. <sup>4)</sup> Archiv Třeboňský. <sup>5)</sup> Staří letop. 384, 423, Palacký 348.

na svá obydlí přijímali, jim rady dávali, koni, penězi a sluhami svými je zakládali. Takoví „královské komory zloději“ a jiní výtržní lidé Čech i jiných zemí přechovávání jsou na Janovicích i s kořistí sebranou a oukladové, o kterých Suda dobře věděli, odtud jsou se šikovali.

Když města královská zmařenu viděla naději svou, že královým příjezdem a uvázáním se ve vládu věci jich dojdou náležitého opatření, sešla se dne 9. října ke společné poradě v Praze; zde zavázali se sobě bratrsky ku pomoci, hrdly i statky, a slíbili neopouštětí jeden druhého, ale konati sami právo a spravedlnost proti nepřátelům a škůdcům zemským. Dne 23. října ustrojena válečná výprava proti škůdcům a několik tvrzí potom v Prachensku vypáleno a sbořeno. Hlavní však podniknutí směřovalo proti Janovicům a Sudovi. Kancléř český Ladislav ze Šternberka hlásil se sice ke Klatovským žádaje hotově vojensky a když pořádně obe-slán bude, vytáhne.<sup>1)</sup> Brzy potom (9. listopadu) přitáhlo městům z Prahy 500 jízdných, 800 pěších a 44 vozů na pomoc. Dobývání protahovalo se, jakkoli silně z děl hojných do tvrze stříleno, poněvadž obležení bránili se zoufale. Hluk o tom roznesl se rychle nejen po celé zemi, ale i za hranicemi, a budil náruživosti strannické všude. Někteří brozili a nic nedělali, ale kancléř Ladislav vytáhl do pole, ku pomoci své volaje nejbohatší pány ze západních Čech, aby obránili služebníka svého prý před násilím od měst jemu činěným; ale když obsílal zemaný z krajín okolních, mnozí odepřeli mu pomoci nechtíce prý ani chváliti ani podporovati obyčejů Sudových. Za to však lid sedlský z blízka a z daleka hrnul se k vojsku městskému, domnívaje se, že to půjde nyní na pány, v počtu takovém, že až uvodil hejtmany městské v rozpaky. Ladislav opuštěn byv od větší části svých pomocníků, požádal o sjezd obou stran, každé v počtu jen 100 branných, a o mírné rokování, pro kteréž i uzavřeno bylo příměří na tři dni. Volf Dobrohost z Ronšperka a Vilím Kfelř jako hejtmanové krajští jeli do Klatov (před 13. listop.) a tu s Pražany a městy mluvili, předkládajíc jim krále, řád a právo. Podávali se jim, že se o to postarají, aby zhoubcové jim vydání byli jako hejtmanům a Sudu zavážou, aby stál před králem, ale města se tím nespokojila. Proti tomu zase hejtmanové nedbali těch, kteří je nutili, aby hnuli celým krajem a proti městům. Když nedocleno narovnání a dobyvatelé připravovali se k útoku valnému, obležení vzdali se na milost a nemilost dne 19. listopadu. Sudovi bylo se mezi tím podařilo v noci utéci se sedmi tovaryši



Ze zámecké kaple ve Švihově.

svým kázal býti pochtíce prý ani chváliti ani podporovati obyčejů Sudových. Za to však lid sedlský z blízka a z daleka hrnul se k vojsku městskému, domnívaje se, že to půjde nyní na pány, v počtu takovém, že až uvodil hejtmany městské v rozpaky. Ladislav opuštěn byv od větší části svých pomocníků, požádal o sjezd obou stran, každé v počtu jen 100 branných, a o mírné rokování, pro kteréž i uzavřeno bylo příměří na tři dni. Volf Dobrohost z Ronšperka a Vilím Kfelř jako hejtmanové krajští jeli do Klatov (před 13. listop.) a tu s Pražany a městy mluvili, předkládajíc jim krále, řád a právo. Podávali se jim, že se o to postarají, aby zhoubcové jim vydání byli jako hejtmanům a Sudu zavážou, aby stál před králem, ale města se tím nespokojila. Proti tomu zase hejtmanové nedbali těch, kteří je nutili, aby hnuli celým krajem a proti městům. Když nedocleno narovnání a dobyvatelé připravovali se k útoku valnému, obležení vzdali se na milost a nemilost dne 19. listopadu. Sudovi bylo se mezi tím podařilo v noci utéci se sedmi tovaryši

<sup>1)</sup> Archiv č. II. 149. <sup>2)</sup> Světeckého Paměti I. 699—700.

z tvrže, čili jak psal, „milý pán Buoh pomohl skrze mé nepřátely“; z jatých zemanů propuštění jsou na svobodu pan Prostiborský s rodinou i jiní, kteří nebyli známi jako nepřátelé měst, a uvězněno jen 16 osob na Klatovech, mezi nimi matka, manželka a dívky Sudovy. Poselství mezi tím od krále přišlé k oběma stranám zamezilo další vedení války. Na tvrzi nalezená psaní a zboží poskytla měšťanům potřebné jistiny dosti na důkaz úkladů proti nim strojených. Janovice dány v pozeh a obořeny, při čemž nalezeny peníze a skvosty, které tam Suda choval (23. listopadu), a vojsko Pražské vrátilo se 26. listopadu r. 1520 zase domů. Zajatí zemané jmíni nejprv u vězení v Klatovech, a potom z Klatov přivezli je do Prahy a rozsázeli je různě. Mezi zajatými nacházel se také jeden odpovědník pánů Vídeňských, na kteréhož naložili do dvou tisíc (t. j. tolik peněz naložili, aby jej chytili); toho také do Prahy přivezli a stali jej r. 1521 před květnou nedělí za Horskou branou.<sup>1)</sup>

Petr Suda stal se jako někdy Herostrat velmi slovuťnou osobou v zemi; po celý rok nemluvalo se téměř než o něm. Ještě před koncem r. 1520 přimlouval se sám přední pán český Petr z Rožemberka jak u Klatovských tak i u Pražan o propuštění rodiny jeho z vězení; Pražané odpověděli, že by pánovi rádi byli povolní, ale že neměli té moci, aby sami o sobě bez vědomí a vůle měst ostatních rozhodovali o vězných společných; ale že brzy sjedou se města dohromady zase, jimž prý věc ta předložena bude. Sjezd takový stal se dne 6. ledna r. 1521 a psáno jest králi velmi důtklivě o potřebě, aby přijda do země bez meškání zavedl v ní nový pořádek věcí, jehožto nedostatkem omlouváno vše, co posléze stalo se bylo mimořádného. Zemané jatí na tvrzích dobytých tázáni byvše ostře a shledáni u vině jako zemští škůdcové popraveni katem dne 11. ledna v počtu sedmi osob.

Z Bechyně, sídla páně kancléřova, psal Petr Suda (r. 1521, 13. ledna) Ilynkovi Bořitě z Martinic, královskému maršálku, „jaká se mu moc stala od Pražan a od jiných měst, že jsou mu násilím tvrž odňali a moc i oheň v mírné a pokojné zemi pod řádem a pod právem pustili na jeho statek a k tomu manželku a dívky i jiné dobré lidi na Janovicích zjímali.“ Protož jej prosil jako toho, který drží místo nejvyššího purkrabí, aby ke čtyřem nedělím obeslal ta města, od kterých se ta věc stala, až by Sudovi právo pro ni a puštění ohně na nich dopomoženo bylo. Pan Bořita za tou příčinou obeslal všechny nejvyšší úředníky a soudce zemské na hrad Pražský ke dni 1. února, města pak ke spravení sebe před nimi ke dni 4. února. Pražané však a města poslali pánům svůj otevřený list dne 4. února daný a brzy také tiskem vůbec rozhlášený, jímž odpověděli na žaloby Sudovy obšírně odkrývající všechny jeho i tovaryšův a pomocníků jeho nešlechtnost, končíce, že páni budou míti s nimi větší žádost obecného dobrého a cti království tohoto a svornosti všech stavů, nežli aby zbytečně litovati chtěli příhody několika výtržných osob, při čemž teprve jistá a pravá škoda komoře královské, království a stavům státi se mohla a musila. Nicméně o suchých dnech postních (20. února) Albrecht Rendl z Úšavy, řečník u soudu zemského, nerozmýšlel se prováděti u soudu zemského žalobu na Klatovské, která: oni s jinými městy připravili Petra Sudu o statek, proti řádu prý a právu bez jeho viny. Postaviv se však proti němu před soudem jiný neméně známý řečník M. Jan Pašek z Vratu, jal se ho viniti, že prý se všem třem stavům zle zachoval a nade všemi zradil. Když takto počali oba hádati se a pře sama přenesena jest na pole pouhých osobností, až prý řečníky oba páni okřiknouti musili, nebylo divu, že tím nedopomoženo právu. Po nějakém čase sešel se veliký počet panstva a rytířstva na hrad Pražský 19. března ku poradě, co a jak by počítí měli na pokoření měst a na potrestání pychu nad Petrem Sudou a jinými zemaný dokázaného. Uzavřeno požádati krále o iniciativu ve směru tom a teprv kdyby jí odepřel, sebrati potřebný k tomu počet vojska. Pan nejvyšší purkrabě Lev dne 22. dubna po všech krajích nařizoval opět veřejnou hotovost a potom 6. máje poháněl Klatovských a Táborských, aby v suché dni letničné (22. máje) stáli před ním a úřadem jeho na hradě Pražském a spravili se všeho toho, co jim Petr Suda i jiní urození lidé za vinu dávati budou. Ale král Ludvík již 4. máje z Budína rozeslal byl do Čech rozkazy přísné, aby tenkrátě všichni soudové a všechna vedení práva zastavena i odložena byla až do času sv. Jeronýma (30. září, r. 1521), neboť chtěl král po svém příjezdu do Čech oběma stranám po spravedlnosti učiniti. Ale jiné mnohé a vážnější věci dobrého království se dotýkající byly toho příčinou, že věc ta poodložena.<sup>2)</sup>

Mezi tím proti Janovskému válčeno. Dva z jeho pomocníků Heršteinský a Kostomlatský jati a r. 1520 na hradě Pražském státi. Janovský pak z Popumhauzu poslal pohrůžné listy svým nepřátelům, nebo vpadal do Čech a plnil jejich statky. Největší škody činil r. 1522. Jana Ježovského z Lub oblehl dne 1. září, když vše obilí sklídl a do stodol svezl, spálil mu, maje 40 pšních, dvůr, stodoly a chlévy a pak tvrž jeho zapálil. Když všudy hořelo, stříleli k Ježovskému, tak že spustiv se po tenetě ledva ušel. Shořelo mu 80 kop na groších, obilí a dobytka za 600 kop, ženě jeho klénotů za 150 kop a čeledi

<sup>1)</sup> Starší letopisové str. 423, 444, 448; Palackého děje 374—380, archiv Třeboňský. <sup>2)</sup> Palackého děje 380—382.

za 40 kop. Po dvou nedělích dobral Ježovskému ostatek dobytka a k tomu pověděl, aby jel do Prahy a žaloval. Burjana Fremuta přepadl v noci a pobral mu, co si v mladosti vysloužil.<sup>1)</sup> Mnoho pomáhalo Janovskému, že se přidal na stranu stavu městského a tedy ty hubil, kteréž i města za odpůrce své pokládala, zejména viněni Klatovští, že ho podporovali. Ustavičné žaloby popálených a ochuzených obyvatelův a touha po pokoji způsobily, že se s Janovským znovu jednalo o smlouvu, než protahovalo se to jednání dlouho, nežli přišlo k dohodnutí.

Také s Petrem Sudou učiněno narovnání. Král Ludvík zajisté roku 1523 dal vložiti ve dsky zemské zápis, jimž Sudu na poctivosti opatřil, že co jest vzniklo mezi ním a stavem městským, jemu k újmě nemá býti;<sup>2)</sup> smlouva pak, již se mu měla náhrada za jeho škodu státi, učiněna jest téhož roku 16. března. Suda se zavázal, že Janovice a tvrz Veselí, kterouž k nim byl přikoupil, králi v moc dá a ve dsky zemské vložiti slíbil; co se pak dotýče té škody, která se mu od stavu městského stala, ta aby v nic obrácena byla. Naproti tomu obdržel od krále statek Zdechovice, ujatý po Václavovi Loreckém ze Lkouše, beze všech závad v 3250 kopách českých. Tak konečně Suda skorem jen prospěch vytěžil a pomohl si nyní i k penězům, za něž několik statků v okolí Zdechovském skoupil. Potomci jeho se v téže krajině až do třicetileté války udrželi.

Ssutí nebo vybavení Janovic stalo se jen z té příčiny, že se měly zase navrátiti Heřmanovi. S tímto zajisté a synem jeho Oldřichem jednáno již od počátku r. 1523, pak ke konci června dán jim svobodný právod, aby mohli přijíti na hrad Pražský a tu své věci jednati. Pak před sv. Bartolomějem kníže Karel Minsrberský jakožto hejtman království odevzdal Janovice Oldřichovi prozatím jen jako správci, aby k důchodům přihlédal, když několik dní před tím se bylo stalo ujednání o tom, jaká se má státi náhrada Janovskému. Ujednání ta pak pojata do majestátu krále Ludvíka (r. 1524, 11. listopadu). Král předně Heřmanovi a všem jeho společníkům vinu odpustil, více mu daroval tvrz a městečko Janovice s příslušenstvím a zboží Veselské Sudou přikoupené s takovou ještě milostí, že co posud manského bylo, uvedeno bude nyní v dědictví zpupné. Jiné milosti králem udělené byly tyto: Městečku Janovicím udělil král svobodný trh každý týden, a to ve čtvrtek, a naň aby každý člověk masa, chleby, sůl, koření, sukna, plátna a jiné všelijaké věci k lidským potřebám náležející svobodně vézti mohl, nad to výroční trh na den všech svatých. Také obdržel Heřman svobodu, aby mohl v lesích řečených Království dříví sekati a bráti ke stavení i pálení, ale nic prodávati nesměl, též tudíž zvěř honiti ku potřebě své. Král mu vysadil také clo v Janovicích od formanů, pak z volův a dobytků. Poněvadž tvrz Janovice zkažena ve válkách a na ní mnoho zboženo bylo, též rybníky skopány byly a jiné mnohé škody se na statku staly, poručil mu král na opravu těch škod 2500 kop míšenských z komory své vydati.<sup>3)</sup> Janovské, kteří těmito běhy válečnými nyní mnoho zkoušeli, odměnil Heřman tím, že jim dal r. 1530 svobodu, aby o statcích svých říditi a práva Klatovského užívati mohli.<sup>4)</sup>

Několik let potom ještě Heřman Janovice v pokoji držel, stavení některá na tvrzi zase k bydlení připravil, a kdysi před r. 1536 u vysokém stáří zemřel.<sup>5)</sup> S manželkou svou Markétou z Chříňova byl splodil 5 synův *Oldřicha, Smila, Viléma, Jiříka a Jindřicha*, kteří se r. 1539 dne 7. července o veškeré zboží otcovské podělili, při čemž dostal nejstarší syn Oldřich za svou práci dům v Praze dědičně a k tomu za díl svůj zboží Petrovské a Spolské. Druhý syn Smil dostal zboží Sohostovské. Mezi ostatní tři bratři rozděleno jest rovným dílem zboží Janovské. Vilémovi se dostal třetí díl tvrze, dvoru poplužného, díl městečka a dvory kmecí v Rohozně, Jiřík obdržel tolikéž třetinu tvrze, dvoru, městečka s částí vsi Rohozna, a zbývající třetinu vyvolil si nejmladší syn Jindřich. Věže zbořené ve tvrzi i také kamene, který v ní a okolo ní byl, všichni tři bratři užití mohli, a kdyby chtěli věž znova postavití, měli to na náklad rovný a společný učiniti a arci potom věže společně užívati. Co se týče kamene toho, který v příkopech okolo tvrze a předhradí byl, o tom smlouveno, aby to každý ke svému dílu sobě k užítku vzal. Příkopu okolo tvrze jen díl první a druhý (neznámo nám či?) užívati mohli, totiž ryby všelijaké, než jináče všechny tři díly ku potřebě též tvrze téhož příkopu užití mohli.<sup>6)</sup> Zboží Veselské zůstalo ve společnosti a teprv r. 1543 prodali je ostatní bratři bratru svému Jiřkovi.<sup>7)</sup>

Vilém, držitel jednoho dílu (podle Balbína r. 1489 narozený, † r. 1562), prodal díl svůj *Markétě z Kokořína*, manželce někdy Zikmunda Vojslavického z Jemničky,<sup>8)</sup> vystěhoval se potom dokonce z Čech a usadil se ve Vírtembersku, kdež velice vážen jsa pro způsoblost svou vojenskou celý ostatní život strávil a potomky zůstavil, kteří se ještě za doby války třicetileté připomínají. Po smrti Markétině dostala se tato část Janovic dceři její Evě z Jemničky, provdané za pana Jindřicha Janovského, ta pak r. 1574

<sup>1)</sup> Reg. kcm. soudu. <sup>2)</sup> DZ. 42. L 7. <sup>3)</sup> DZ. 42. G 27. DD. 67. f. 20, Hist. sbor. II. str. 356—359. <sup>4)</sup> Mus. Klatovské.

<sup>5)</sup> Reg. pùh. kom. soudu 1535. K 6. <sup>6)</sup> DZ. 42. K 29—L 11. <sup>7)</sup> DZ. 4. B 29. <sup>8)</sup> Tamže.

poručila v Janovicích třetí díl tvrže, dvoru, městečka a panství s dílem ve vsi Rohozně *Janovi mladšímu* a *Jiříkovi* bratřím *Janovským z Janovic*, synům svým.<sup>1)</sup>

Děje druhého dílu, jež obdržel Jiřík, zároveň držitel tvrže Veselské, dostatečně se zachovanými zápisy nevysvětlují. Jiřík byv dvakrát ženat zemřel před r. 1556 a poručenství nad sirotky nezletilými po něm zůstalými ujali bratři jeho Oldřich, Smil a Jindřich.<sup>2)</sup> Synové tito, *Jan starší* a *Jakub*, nedrželi v Janovicích nic více než polovici rybníka nového pod Janovici, kterouž prodali r. 1567 strýci svému Jindřichovi.<sup>3)</sup> Tento zajisté, jak pozdější zápisy ukazují, nacházel se také v držení této třetiny a nabyl jí bezpochyby nějakým prodejem, jehož zápis ve dsky zemské nevešel.<sup>4)</sup>

Na třetím díle seděl Jindřich Janovský (nar. asi r. 1497), muž zdraví nevšedního, jenž se vzácného věku 93 let dočkal. Ten pojal k manželství Evu z Jemničky, v dějinách prvního dílu připomenutou, již na třetině zboží svého Janovského 250 kop věnoval.<sup>5)</sup> Dobře uměl šetřiti a zboží okolních drahně kupoval. Roku 1567 nabyl polovice Petroviček s polovici velikého rybníka u Janovic, od strýce svého Oldřicha nabyl koupí r. 1581 rybníka prostředního nad rybníkem Pastvištným<sup>6)</sup> a v neznámé době získal také třetinu Janovic, kteráž náležela někdy Jiříkovi, bratru jeho; a poněvadž choť jeho Eva držela třetí díl Janovic, dostaly se synům jejím dědictvím celé Janovice. Kromě dvou synů splodil několik dcer, z nichž se dostala Marjana (ze-

dostal v držení zboží Nedanického; od ní se mu narodily děti *Jindřich* a *Eva* r. 1596 již zletilí a *Kryštof* na ten čas nezletilý; ti všichni prodali zboží Nedanické po smrti mateřině zděděné (r. 1596) strýci Janovi staršímu. Potom pojal Jan druhou manželku Krystynu Černínku z Chudenic. Od té posli synové *Drslav*, *Štěpán* a *Diviš*. I po prodání Nedanic zůstalo pro všechny děti dědictví dosti hojné, neboť Jan byl po strýci svém Rackovi ves Ondřejovice s dvorem popl. slove Stunovský, vsi Petrovice, Blata a Lhotku zdědil. Když Jan zemřel, nebyl již syn Jindřich na živě a nejmladší dva synové ještě let svých neměli, pročež nařízení jsou soudem zemským jistí pánové, aby statek jejich, poněvadž se nepadno dělití dal, prodali; ti pak učinili roku 1610 dne 2. listopadu smlouvu s Jiříkem Janovským a prodali mu řečenou polovici zboží Janovského a vsi po n. Rackovi zděděné za 26.000 kop míšenských.<sup>7)</sup> Sirotci potom jako by byli zapadli. Kryštof držel Sohostov a měl podlé genealogie Balbínovy syna Fridricha, jenž v mladých



Ze zámecké kaple ve Švihově.

měla roku 1587) Jiříkovi Harantovi z Polžic na Klenovém<sup>7)</sup> a Magdaléna Volfovi Gothartovi z Perglasu. Hned po smrti Jindřichově rozdělili se synové jeho o statek Janovský, tak že obdržel každý jeden z dvou domů, které byly na předhradí a k tomu jisté příležitosti, polovici Petrovic, polovici městečka Janovic a k tomu jisté vesnice. Tvrz starou (nynější hřbitov), která zůstávala zbořena, ponechali si v nerozdělu. Oba pak u císaře Rudolfa II. si vyprosili, že městečku svobody dané někdy králem Vladislavem potvrdil.<sup>8)</sup> Starší bratr *Jan mladší* (ale před smrtí starší řečený) byl ženat napřed s Kateřinou z Ryžemberka, s níž se

<sup>1)</sup> DZ. 18. G 22. <sup>2)</sup> DZ. 2. H 21. <sup>3)</sup> DZ. 58. G 14. <sup>4)</sup> Ještě r. 1581 psal se Jan starší seděním v Janovicích (DZ. 21. F 17). <sup>5)</sup> DZ. 1. B 17. <sup>6)</sup> DZ. 21. F 24. <sup>7)</sup> Mittheilungen XII. 275. <sup>8)</sup> Mus. Klatov. <sup>9)</sup> DZ. 184. E 1. Vloženo 1611 v úterý po sv. Havle (DZ. 135. L 22).

letech zemřel. O Štěpánovi, jenž byl člověk násilné povahy, nějaký čas se po Plzensku chvalně nemluvalo. Týž r. 1613 na den Mladátek v městě Janovicích Jana Jindřicha z Polžic rapírem bodenou ranou pod prsy uhořel, naskrze probodl a tím probodením zavraždil. Boje se kázně u soudu zemského přistoupiti musel s příbuznými zavražděného ke smlouvě učiněné r. 1616, již mu uloženo odebrati se do Daliborky a tu čtyři téhodny zůstati takovým způsobem, že přes práh překročiti nesměl, také mu zakázáno do roka zbraň při sobě nositi.<sup>1)</sup>

O Jiřkovi, držiteli druhého dílu a bratru Janovu není nic jiného známo, než že roku 1610 díl někdy Janův a několik vesnic více přikoupil a tak se zase pánem celé tvrze stal. Dočkal se ještě stavovského povstání, za něhož stavy odbojně podporoval berně jim dávaje; za tou příčinou vynesel nad ním nález, aby statek svůj všecken v manství a pod léno uvedl. Že nález ten hned proveden nebyl, toho příčinou byla smrt Jiřkova. Syn a dědic po něm zůstalý *Jan Jindřich* přijal r. 1626 léno na tvrz a městečko Janovice s příslušenstvím.<sup>2)</sup> Statek ten byl tehda již valně ztenčen, neboť kromě Janovic počítaly se k němu toliko vsi Rohozno, Ondřejovice a díl Spátle. Oženiv se Jan Jindřich s Mandalénou Kryzeldou z Perglasu splodil dva syny *Jiřka Gotharta* na rozumu nedostatečného a *Oldřicha Viléma*, mladíka chatrného zdraví, a dceru Evu Barboru. Fysicky jsa zeslaben, jako celá tato pošlost, záhy zemřel, zůstaviv vdovu a řečené dítky, jichž se ujal Vilém z Klenového a z Janovic, císařský rada, a také jménem jich r. 1634 přísahu manskou na statek Janovský učinil.<sup>3)</sup>

Poněvadž r. 1649 statek Janovský k vůli propuštění z manství odhadnut byl a při tom se našlo, že pro množství dluhů udržeti se nemůže, potvrdili oba bratři výsady městečka Janovic to uvažující, že od některého sta let v poddanství zůstávalo a mnohými od r. 1618 neřestmi s přátelským i nepřátelským sužováním stíženo bylo.<sup>4)</sup> Když pak po smrti Oldřichově Jiří sám týž statek spravovati nemohl, dán za opatrovníka Jan Vilém Chanovský z Dlouhévsí, manžel již řečené Evy Barbory. Ten vzal tím na sebe úkol přetěžký; statek byl valně zadlužen a nesnadno tudíž bylo na něm hospodařiti; dobře nahlížel Chanovský, že by bylo lépe statek prodati, a za tou příčinou žádal, aby z manství propuštěn a v dědictví zpupné uveden byl. Žádosti jeho vyhověno r. 1670, 15. listopadu, poněvadž se našlo, že bylo na manství více dluhů nežli cena jeho obnášela. Potom nařízení jsou ze soudu zemského jistí páni, kteří statek odhádali a po kupci se ohlíželi. Nabídl se tehda arcibiskup Pražský *Matouš Ferdinand Zoubek z Bilenberka* a koupil Janovice r. 1674 k nadání biskupství Klatovského, jež se mělo zříditi. Statek obsahoval tvrz starodávným dílem ode dřeva a dílem od kamene vystavěnou, pivovár, dvůr podací, městečko, ves Ondřejovice se dvorem a ves Rohoznou.<sup>5)</sup> Nový držitel se zbožl koupenému dlouho netěšil, neboť již příštího roku dne 29. dubna zemřel, a poněvadž ze zřízení biskupství sešlo, prodán statek Janovský r. 1683 *Vilémovi Albrechtovi Krakovskému* hraběti z *Kolovrat*.<sup>6)</sup> Od pánů z Kolovrat připojeny Janovice k panství Dešenskému, kteréž pak hrabě Prokop *Karlovi Jozefovi* říšskému hraběti z *Palmu* a pánu na Bystřici prodal.<sup>7)</sup> Za hrabat z Palmu užíváno příkopu, z něhož se pustý pahrbek hradu s okrouhlými jeho rohy zdvihal, jako rybníku. Roku 1788 byly na hradišti ještě silné a hrubé zdi a prostranné sklepy; ale tehda koupila Janovská obec pahrbek ten od vrchnosti, odklídila zdivo a zřídila tu hřbitov. Příkop pak mlynář koupil a vysušiv na louku obrátil.

<sup>1)</sup> DZ. 189. E 24. <sup>2)</sup> DD. 7, str. 32, Bilek, děje konf. <sup>3)</sup> DD. 68. f. 49. <sup>4)</sup> Mus. Klatovské. <sup>5)</sup> DZ. 391. H 2. Bilek, děje konf. <sup>6)</sup> DZ. 409. K 3. <sup>7)</sup> DZ. 593. A 3.





## OPÁLKA HRAD.

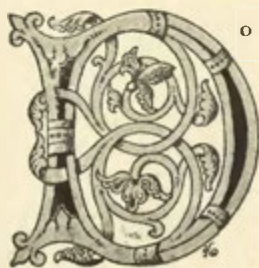

o zeleného lučného údolí, které se od městečka Strážova k Janovicům táhne, vybíhá ostroh z výšiny západní, nepřilíží se nade dnem údolí zdvihaje, ale přece tolik, že mu vévodí. Na ostrohu tom stojí kromě dvoru poplužného mezi stromovím starý zámek Opálka. Ačkoli tu málo jest, co by na středověk upomínalo, přece z polohy a z podání starších osob lze rozeznati, že tu bylo kromě starého hradu ještě předhradí, které sahalo až ke kapli svatě Anny při dvoře stojící a také objímalo místo, na němž nyní senník v nově vystavený stojí. Podlé toho bylo předhradí někdy hrazené, ale již od let, co hradby za své vzaly, otevřené, do čtyřhranu založeno. Z větší části obráceno jest nyní na sad a jest o něco nižší nežli vlastní hrad, jenž byl založen do pětihranu a na východní straně se čtyřhrannou, posud dobře zachovanou

baštou končil. Trojhranný parkán nyní na zahrádku obrácený je mezi touto baštou a stavením zámeckým, jež se z několika čtyřhranných domů s malým dvorečkem skládá. Ač nelze pochybovati, že některé z jeho hlavních zdí jsou původu starého, přece upomíná způsob jeho venkovská jakož i vnitřní úprava na minulé století a jen pevné sklepy v přízemí snad pocházejí z dob starších. Východně pod hradem jsou ještě stará stavení snad z 16. století pocházející.

Opálka byla Strážovskou tvrzí, a Strážovu se druhy také Opálka říkalo. Zboží to patřilo r. 1367 a 1372 čtyřem vladykám *Bohuslavovi, Buškovi, Sulkovi a Otíkovi*. Z těch r. 1379 tu ještě byli tři kromě Otíka, držce se Svatoborem, farářem zdejším, vsi Strážov, Viteň, Božtěšice a Brtí. Opálka tedy ještě nestála, poněvadž se tu ni slovem nepřipomíná.<sup>1)</sup> Později se ten statek rozdělil. Na Vitni povstal samostatný statek, v Strážově seděl (r. 1393 atd.) Otík ze Strážova, a *Bušek* přesídliv se na Opálku v nově založenou jal se podlé hradu toho z *Opálky* jmenovati. Roku 1392 koupil se Slaviborem z Přesína dvůr poplužný v Kratějově se z dvory kmecími od Přestana odtudž,<sup>2)</sup> r. 1393 podával s vladykou Viteňským a Otíkem nového kněze ke kostelu Strážovskému. Roku 1404 byli pány podací zdejšího Jan z Krásného dvora na Vitni, náš Bušek, Otík a Volkmar ze Strážova.<sup>3)</sup> Dotčení páni založili r. 1405 oltář sv. Kateřiny

<sup>1)</sup> Tak vykládej místo v Berni na str. 14. <sup>2)</sup> Rel. tab. I. 545; DD. 14. f. 148. <sup>3)</sup> Lib. conf. V kusém listě archivu musejního má náš Bušek příjímí Fiola.



při kostele farním sv. Jiří ve Strážově a nadali jej platem z kop na mlýně nad Opálkou a na vsi Rozděšově, kromě toho, co již dříve ke zvonicí patřovalo, poněvadž zvoník u téhož oltáře přísluhoval. Ve svém štítě měli vladykové tito ze Strážova a z Opálky vedle svědectví Balbínova kohouta, kterýž se také vidí na štítech jiných rodů<sup>1)</sup> Plzeňského kraje, zejména Harantů z Polžic a Kořenských z Terešova. Z rodu vladyk z Opálky se ještě r. 1496 Jan asi 32 a Bohuslav asi 20 let starý připomínají.<sup>2)</sup>

V polovici stol. 15. bezpochyby hrad náš držel *Dluhomil z Dražovic*. Roku 1464 ještě žil a syn jeho *Jan z Dražovic* a z *Opálky* jménem jeho vstoupil na odpor proti provolání zboží Hlohovského, také právo své dokázal a obdržel na soudu dvorském za právo. Dluhomil držel Opálku ještě r. 1473.<sup>3)</sup> Nástupce jeho *Bedřich Škorně z Malonic* seděl na Opálce od r. 1483<sup>4)</sup> a vyskytuje se do r. 1509.<sup>5)</sup> Poněvadž mu r. 1501 od Norymberských a takových škůdců, kteří z Čech do Bavor utekli, škody se dály, velice se o to domlouval. *Jan Škorně z Malonic*, jenž r. 1534 a 1538 Opálku držel, byl bezpochyby synem jeho.<sup>6)</sup> Dostí jest možná, že mezi tím byla Opálka buď zastavena, nebo že ji spravoval jako poručník *Vilém Švihovský z Ryžemberka*; týž vyprosil na králi Ludvíkovi, aby městečku Strážovu, které zatím ze vsi v městečko vzrostlo, pečet a erb udělil (roku 1525). Král vysadil jim za erb dvě věže bílé s červenými střechami a zlatými makovicemi, z nichž na cimbuří pravém jest písmena W, na cimbuří levém A s křížkem na vrchu jejím, mezi věžemi zeď bílou a v ní bránu se mříží vytaženou a pod tím písmeny W a A spolu sloučenými, nad branou ochoz, na níž stojí zvíře liška své přirozené barvy, majíc hřbet shora dolů šípem prostřelený a v ústech ptáka bažanta své přirozené barvy s hlavou a křídlem černým držíc. Nad tím cimbuří a na něm stojí bradatý střelec, oblečený v sukni télné barvy, maje rukávy a límec žluté, na hlavě bílý klobouk s kožešinou a zelenou korouhvičkou na něm, an levicí drží luk a pravicí tetivu naplná, to vše na štítě modrém.<sup>7)</sup> A poněvadž Strážovští při pomezí německém blízko seděli a potřebí bylo to městečko zdí nebo příkopy ohraditi, vysadil Vilémovi mýto, kteréž měli platiti ti, kteří by tou silnicí od Cvizle a Nýrsky k témuž městečku pracovali. Z toho pak Vilém povinen byl cesty opravovati a mosty dělati. Po několika letech držel Opálku *Adam Lev z Rožmitála*, ale jsa dlužen paní *Alžbětě starší z Pacova* 7400 kop míšenských i s úrokem a nemoha jí zaplatiti, odevzdal jí r. 1540 v 5500 kopách Opálku zámek s dvorem popl., Strážov městečko, Viteň tvrz pustou, dvůr poplužný s poplužím a druhé popluží pusté v Lukavici, též popluží pusté Opatovské řečené a druhé Krotivské, Kněžice, Javoříčko, Bozděšice, Mladotice, Viteň a Německovský vsi celé s příslušenstvím.<sup>8)</sup> Alžběta starší byla manželkou Jana Tunkla z Brnička a ze Zábřehu, a peněz k tomu trhu nabyla Alžběta z dědictví otcovského Pacova, jež byla roku 1528 se sestrou svou Markétou prodala. Proto, tuším, požívala Markéta polovice zboží a Alžběta též polovice.

Tunkl přimluvil se u krále Ferdinanda za to, aby Strážov vysazen byl za městečko. Tak se stalo roku 1541 a za erb dostalo štít červený a v něm věž bílou se čtyřmi makovicemi modrými,<sup>9)</sup> ale Strážovští erbu toho nikdy neužívali. Alžběta, ležíc v kázní boží, odkázala jmění své Tunklovi. Mezi jiným nařídila mu také, aby Dorce malé 50 kop míšenských vydal. Z Dorky stala se r. 1557 Dorota, manželka Jana Tomana, a pořáde peněz nedostávala, poněvadž Tunkl byl v závadách a jiných dluhů neplatil.<sup>10)</sup>

Markéta, sestra Alžbětina, vdána byla za Adama ze Šternberka a porodila mu syny *Viléma*, *Zdeňka*, *Ladislava* a *Jana*. Ti po smrti matere své zdědili vše právo, které měla k Opálce, a převedli na sebe také díl Tunklův. Než Jan, jenž měl v držení svém Konopiště (vkl. r. 1572, 2. června), nápadní díl svůj na statku Opálce prodal *Zdeňkovi ze Šternberka* na Blatné a Lnařích bratru svému za 2750 kop grošů českých.<sup>11)</sup> Zdeněk skoupil díly ostatních bratří, neboť Markéta byla všem pospolu zboží své zapsala. Téhož roku totiž koupil Zdeněk za 2750 kop od Kateřiny Šternberkové z Lokšan a na Zelené hoře jako poručnice dětí a statku někdy Ladislava ze Šternberka právo a díl statku Opáleckého, totiž čtvrtinu, která po někdy Vilémovi ze Šternberka na někdy Ladislava († roku 1566) a Jana ze Šternberka bratří připadla a kdež



Erb Strážovským r. 1524 udělený.

<sup>1)</sup> Balbini misc. lib. V. 124. <sup>2)</sup> DD. 34. f. 138. <sup>3)</sup> DD. 16. f. 234, archiv gub. <sup>4)</sup> Paprocký o st. pan. 186. Roku 1476 ještě Opálky neměl (Archiv Plzeň.). <sup>5)</sup> Reg. komorního soudu. <sup>6)</sup> Tamže a titulář. <sup>7)</sup> Vymalováno na originále, jenž jest v museu Klatovském. Srovnej Pam. arch. XI. 565. <sup>8)</sup> DZ. 5. D 12 a 44. A 1. <sup>9)</sup> Reg. královské. <sup>10)</sup> Reg. kom. soudu. <sup>11)</sup> DZ. 17. M 2.

Jan právo své Ladislavovi byl postoupil.<sup>1)</sup> Jak svědčí zápis r. 1574 na zboží Opalské učiněný, byl již Zdeněk samojediným držitelem zboží.<sup>2)</sup>

Po smrti Zdeňkově vládli pozůstali po něm synové *Adam starší, Pavel, Štěpán Jiří, Jan, Ladislav, Václav* a *Albrecht* dědictvím otcovským z počátku nedílně. Dělice se r. 1577 učinili ze zboží Sedleckého 5 dílův a zboží Opalské na 2 díly rozdělili. K jednomu dílu, který obdržel *Václav*, přiděleny: zámek Opálka všechn, dvůr poplužný při něm, pivovár, mlýn, rybníky, potoky, lesy, v městečku Strážově 28 osedlých, Nové město horní s 24 osedlými, vsi Brtů s 8 a Javoričky s 3 osedlými.<sup>3)</sup> K druhému (vlastně sedmému) dílu přidělena tvrz pustá Viteň s ovčínem a všemi dědinami, dvůr Splž vystavený, rybníky, potoky, lesy, v městečku Opálce nebo Strážově 29 osedlých, vsi Lukavice s 7, Kněžice s 4, Bozděšice s 4, Mladotice s 4 a Viteň s 5 osedlými.<sup>4)</sup> Tohoto dílu také *Václav* od toho, kterémuž se dostal, dosáhl.

Trhem získal zboží Opalského *Jan starší z Lobkovic* na Točnice a Nové Bystrici, kterýžto maje manželku *Markétu z Lobkovic*, věno její 22.500 kop grošů českých, jež posud měla na zboží Točnickém zapsané, převedl na zámek Opálku a tvrz pustou Viteň a na vše panství, také při tom ustanovil, kdyby jí věno to nebylo zapláceno, aby ten statek do smrti držela a jeho užívala.<sup>5)</sup> Toto opatření proto učinil, poněvadž bylo Točnicko zbožím zápisným, on pak dědiců mužských neměl, aniž pak mti doufal. Když tedy *Jan* ještě téhož roku zemřel, připadlo veškeré jeho zboží na bratři jeho *Ladislava staršího, Jiříka* a *Bohuslava Havla*. Ti se pak ještě téhož roku (1590) o všechno dědictví bratrské podělili. Při tom se dostal první díl, totiž Točnick s panstvím a panství Opalské s příslušenstvím *Bohuslavovi Havlovi*, již před tím pánu na Blkanech. S dcerami *Janovými Evou Sternberskou* a *Alžbětou Lobkovskou* pak učiněno r. 1593 porovnání takové, že jim vyplaceno 10.000 kop.<sup>6)</sup>

Řečený *Bohuslav* také dlouho nedržel zboží Opalské. Obdržev r. 1595 dne 7. ledna potvrzení na clo ve Strážově, odkázal toho roku posledním pořízením Opálku s příslušenstvím *Alžbětě Lobkovské z Kolovrat*, choti své, a *Volfu Novohradskému z Kolovrat* a na Lnářích, JMC. radě, ujci svému,<sup>7)</sup> a ještě téhož roku zemřel. Řečená jeho manželka již dříve od něho byla dostala Blšany, nyní tedy k tomu obdržela polovici statku Opálky, kterouž však jen dvě léta držela. Poslední pořízení sepsala roku 1595 v pondělí po druhé neděli adventní a jím poručila Blšanské zboží *Anně Marii*, sestře své, ale polovici Opálky odkázala otci svému *Kryštofovi Jindřichovi Krakovskému z Kolovrat*. Zemřela r. 1597, 29. dubna a Opálka měla tudíž dva majetníky jednoho rodu, ale různých linií. Než brzo *Kryštof Jindřich* pustil polovici svou *Volfovi*, a tak na zámku seděl zase jen jeden pán.

Ze synů *Volfových*, jenž r. 1609 zemřel, dostal mladší *Jáchym* zboží *Vintrberské s Drslavskem*, starší syn *Zdeněk* zdědil *Košatky a Opálku*. Tento byl mnoho let vyslancem u dvora španělského a odtud rytířem řádu sv. *Jakuba de la spada*; týž pán prodal r. 1614, 25. srpna zámek Opálku, tvrz *Dvorec*, dvůr *Splž*, nové městečko horní k Opálce náležející, vsi *Lukavici, Kněžice, Javoří, Brtů, Bozděšice, Mladotice, Viteň, Zahořč, Novou ves, Růvno*, také zápisensství své na *Království, osm rycht, totiž Zejbiskou, Hogsovou*, u sv. *Kateřiny, Fajcovskou, u Šimonovy stodoly, Vejdovskou, Stachovskou* a *Zůří* materi své *Judytě Kolovratové ze Sternberka*.<sup>8)</sup> Pověstný *Don Martin de Huerta* některý rok před válkou českou (r. 1618 až 1620) zdržoval se na Opálce u paní *Judyty* a „tak daleko s obmysly svými španělskými přišel, že jest i *Judyt z Kolovrat* na Opálce vlastní dceru uloudil a ji snížil.“ Pro kterýžto svůj výstupek nešlechtný přece se s žádnou pokutou nepotkal.<sup>9)</sup> *Judyta* seděla na Opálce po celý čas české války a něco déle (kromě snad krátkého času, co direktori zemští statek ujali a lidem císařským vojskem znuzeným k užívání zkázali), neuměje však hospodařiti dluhů tolik nadělala, že je za živobytí svého splatiti nemohla. Hlavní věřitelé a rukojmě *Jaroslav Bořita z Martinic* a *Lidmila z Přichovic* skrze plnomocníka svého *Petra z Přichovic, JMC. radu*, o peníze své se hlásili a přisudkem úředníků *Pražských menších desk zemských* statek jim v dlužích 41.000 fl. uherských přičten. Tedy komisaři k tomu zřízení prodali r. 1630, 6. března zámek Opálku a tvrz řečenou *Dvorec* s dvory poplužnými, městečko *Strážov starý i nový* s podacím, vsi *Lukavice, Kněžice, Javoří, Brtů, Bozděšice, Mladotice, Viteň, Zahořice, Novou ves, Růvnou* a *Lehom* se všim příslušenstvím *Jiří Adamovi Bořitě z Martinic*, říš. hrabě, pánu na *Hořovicích, Komárově, Podluzích, řádu sv. Jakuba rytíři, JMC. radě, presidentu komory České a krále Ferdinanda III. komořimu*. Nový pán pak to vyprosil, že *Strážovským* r. 1630 a 1647 výsady jich potvrzeny byly.<sup>10)</sup>

V těch časech měl *Jiřík Adam* polovici blízkého zámku *Klenového* a dosáhl později druhé polovice téhož zámku, tak že maje panství *Klenovské* s ním Opálku spojil. Odtud sdílela s ním Opálka stejné majetníky až do r. 1698. Poslední držitel spojených panství hrabě *Ferdinand Matyáš z Morzína* odprodal napřed r. 1698 panství *Klenovské*, a několik let potom prodal Opálku (r. 1701, 12. dubna) svob. pánu

<sup>1)</sup> DZ. 17. O 7. <sup>2)</sup> DZ. 88. P 16. <sup>3)</sup> DZ. 63. N 55 atd. <sup>4)</sup> Tamže O 1—16. <sup>5)</sup> DZ. 25. H 28. <sup>6)</sup> DZ. 168. E 29, 169. B 27. <sup>7)</sup> DZ. 27. O 4—7, Fam. arch. XI. 566. <sup>8)</sup> DZ. 190. C 30. <sup>9)</sup> *Pavel Skála* IV. 306. <sup>10)</sup> DZ. 144. E 6, archiv Strážovský.



Opálka u Strážova od východní strany.

*Aloisovi Bonaventurě Allernsheimovi auf Arnschwang und Agenpeulstein za 73.000 uh. fl. a 1000 fl. klíčného, od něhož je koupil již 17. října téhož roku rytíř Václav Alexander Hildprandt von und zu Ottenhausen za 77.500 fl. r. Tento zase prodal Opálku r. 1721 rytíři Karlovi Richardovi Josefovi von Schmiedeln, a když všechny statky toho (9. února r. 1730) exekutivně na Karla Jáchyma hrabě z Bredova přešly a pro dluhy opět do úpadku přišly, dostala se Opálka manželům Janovi Karlovi a Marii Rozíně Jiříkovým, a od nich ji koupil r. 1760 hrabě Karel Josef z Palmu. Od těch částí spojena jest Opálka s panstvím Bystřickým. Za těch dob sešel zámek zdejší, že byl r. 1737 v takovém stavu: Zámeček, jenž jest naskrze z kamene vystavěn, na zdech částečně dobrý, částečně však něco sešlý, jest šindelem kryt, a na oknech a dveřích chatrný, pokládá se za 1000 fl. r. <sup>1)</sup>*

## TVRZE NA BYSTRICKU.

### DEŠENICE.

ihovýchodně od Nýrska jest ves Dešenice se zámekem v minulém století postaveným. Ve starší době bývala tu tvrz. Z držitelů vesnice připomíná se první r. 1272, totiž *Ryákův*.<sup>2)</sup> Roku 1379 držel *Racek z Dešenic* (z rodu Čachrovských) Dešenice, Milenice, Matějovice, Žiznětice, Březi, Třebov, Děpoltovice a Datelov, tedy statek rozměry obyčejného vladčího statku přesahující.<sup>3)</sup> Týž žil ještě r. 1380, ale zemřel nedlouho potom s manželkou svou Eliškou. Roku 1414 držel Dešenice *Oldřich z Paběnic*. Zůstal po něm syn *Vilém. Ctibor z Dešenic* byl dlouhá

léta ve službách cizích. Roku 1452 sloužil v Rakousích, r. 1458 byl ve službách polských a r. 1459 u Ludvíka knížete Bavorského.<sup>1)</sup> *Jiří Dešenský z Dešenic* zemřel před r. 1505, zůstaviv syny *Jana, Mikuláše a Václava*, kteří se v pamětech v l. 1505—1527 často připomínají.<sup>2)</sup> Později žili bratři *Václav, Jiřík a Volf* (snad synové Janovi), z nichž Václav zemřel záhy, zůstaviv syny *Jana a Jiříka* nezletilé. Tuf prodali dotčení čtyři strýci tvrz, dvůr a ves Dešenice, vsi Zelenou Lhetu, Děpoltovice, Žiznětice a Staré hydlo a vsi pusté Špát, Třebov, Radešice a Březi *Trystramovi z Předenic*.<sup>3)</sup> Tento kupoval ještě některé okolní vesnice v l. 1551—1555. Nástupce jeho (synové?) byli *Adam a Jindřich* bratři, z nichž onen ujal Dešenice

<sup>1)</sup> DZ. 161. G 9. <sup>2)</sup> Reg. IV. 730, berně na str. 15. <sup>3)</sup> DD. 13. f. 113. Viz i archiv č. VI. 456.

<sup>1)</sup> Archiv Třeboňský. Palacký, urk. Beitr. 185, ČČM. 1880. str. 405. <sup>2)</sup> Reg. komorního soudu, knihy Plzeňské a Klatovské. <sup>3)</sup> DZ. 5. A 3, 10. E 5.

(r. 1570), slibiv dáti bratru svému 7500 kop míšenských, svrchky, nábytky, ručnice, brnění, zbroj, sedla, rystuňky a koně.<sup>1)</sup> Za Adama, který rád kvasy strojí, bývalo na Dešenických bouřlivě. Roku 1590 učinil tu Kryštof Častolář pobidku na Burjana Voračického z úst v ouši, je-li dobrý, s ním dolů šel a jemu se bránil, což Burjan, pamatuje na počtivost, též splození své dobré, učinil. Napomínal Kryštofa k pokoji, tak že se již spokojiti chtěl, ale na popuzování jiných zase kordu dobyl a Burjana v nohu ranil. Když roku 1595 dne 10. ledna Adam dcerku svou za Viléma z Vrábří dodával, tu se někteří zemané ve večeradle, schodech a parkáně tak servali, jako by byla nějaká bitva.<sup>2)</sup> Chtěje Adam dcerám svým statek zachovati, učinil r. 1603 smlouvu s bratrem svým Jindřichem, tak aby mu za 5000 kop stateček, kde by sobě koliv obral, koupil, ale Jindřich aby jej nezmenšoval a nepouzštěl, dokud Adam živobytím zůstáváti bude. Zemřel pak téhož roku pořídív o statku svém tak, aby byl prodán a dcery nevdače napřed po 2000 kopách míš., za věno vzaly a ostatek aby se na rovný díl rozdělil. Ještě téhož roku přišlo k prodeji statku, který ujal dotčený *Vilém Vrábský Tluksa z Vrábří*.<sup>3)</sup> Zboží Dešenská zůstalo nyní dlouho v rodě Vrábských a drženo obyčejně od držitelů Drahenic, jen od r. 1632 do smrti († r. 1641) držela je *Alžběta Polyzena Vrábská z Kokořova*.<sup>4)</sup> Pak ujal je zase syn její *Václav Rudolf*, za něhož postavena blízka kaple svatého Václava,<sup>5)</sup> a držel je do smrti. Zemřel r. 1667, zůstaviv nezletilého syna *Rudolfa Hynka*. Máti jeho Eva Marie roz. Lažanská jako poručnice přirozená obnovila roku 1670 faru Dešenskou, kteráž za minulých běhů válečných byla zašla. Když r. 1678 Rudolf dorostl a podlé způsobu mladých šlechticů cestu do cizích zemí předvezval, odevzdal mateři své oba statky Drahenice i Dešenice, tak aby mu z toho peníze posílala a po třech letech kdyby se navrátil, jemu buď 5000 fl. vyplatila, nebo jeden ze statků odevzdala. Když se roku 1682 vrátil, ujal Dešenice a tedy Drahenice projedil.<sup>6)</sup> Ale i Dešenic nemohl udržeti a prodal týž statek s 14 vesnicemi r. 1686 *Vilémovi Albrechtovi Krakovskému s Kolovrat*.<sup>7)</sup> Na tvrzi zdejší i když potom prodána byla zase se nebydlelo. Roku 1729 byl tu starý zámek z kamene postavený a šindelem krytý, za něhož část byla sýpkou. Za kuchyní stála ještě stará věž bez střechy.<sup>8)</sup> Hrabě Prokop Krakovský postavil tu nynější zámek, ale prodal pak panství Dešenského r. 1757 k panství Bystřickému.<sup>9)</sup>

## SOHOSTOV.

**P**řívodní název osady této byl Psohostov, jak se nám vyskytuje ještě r. 1379 v seznamu berní kraje Plzeňského.<sup>10)</sup> Tehda tu měli zboží svá *Drslav a Volgart* a nějaký Jindřich tu držel z čtvrti dědiny. V letech 1397—1401 byl *Onářej se Sohostova* purkrabí na Vilharticích.<sup>11)</sup> *Volgart se Sohostova* držel se stranou katolickou a proto opověděl r. 1420 městům Pražským.<sup>12)</sup> *Mikuláš „se Sostova“* narodil se r. 1446 a dával r. 1496 svědectví u desk dvorských;<sup>13)</sup> tuším, že jest týž jako *Mikuláš s Blšín* seděním v *Sohostově*, jenž svědčil r. 1510 při prokání zboží Svrčevského.<sup>14)</sup> Jakým způsobem se potom hrad Sohostov králi Ludvíkovi dostal, není nám známo; zdá se, že ve známých nepokojích r. 1520 hrad zdejší velikou pohromu na střechách a svrších utrpěl. Král Ludvík zapsal Sohostov známému *Heřmanovi Janovskému s Janovic*, jenž Sohostov ke zboží Janovskému přivtělil a o opravu sešlého hradu pranic se nestaral. Když zemřel, rozdělili se synové jeho o dědictví otcovské dosti rozsáhlé (r. 1539 ve čtvrtek před sv. Prokopem); při

tom se dostaly *Smilovi s Janovic* hrad Sohostov pustý, popluží pusté, ves, ves Struhadlo, ves pustá Ouboř a mlýn Holíkovský.<sup>15)</sup> Smil koupil r. 1561 část Dlačova a dal jej r. 1567 manželce své Markétě z Čachrova, aby ho do smrti své a dále nic užívala a potom aby na syny Smilovy připadl.<sup>16)</sup>

Smilovi synové byli *Oldřich* (nar. r. 1541), *Vladislav*, *Jiří* (nar. r. 1547), *Zdeněk* (nar. r. 1545), *Stanislav* (nar. r. 1543), *Jan Heřman* (nar. r. 1557) a *Holofernes* (nar. r. 1544). Mnozí z nich v dětském a mladickém věku pomřeli. Z paměti listovních víme, že bratři tito vesměs schudli, jen malé statky majíce. Vladislav seděl na Dlačově, ježž na svůj díl dostal, Oldřich připomíná se až do roku 1589 jako pán na Sohostově, bratr jeho Jan Heřman držel Oubořský dvůr a uvádí se sice v tituláři roku 1572 vydaném, ale r. 1584 byl již mrtev, protože Oldřich jako vlastní bratr zemřelého od krále poručenství sirotků dostal.<sup>17)</sup> Oldřich měl dvě manželky; první Kateřina Přečovna z Malevic záhy zemřela, druhá Anna Chocomyská z Vitnfeldu přečkala manžela svého a uvádí se jako paní na „Soustově“ ještě r. 1610.<sup>18)</sup> Oldřichův syn Heřman seděl potom na Spůli.

Od roku 1615 vyskytuje se jako držitel Sohostova *Kryštof Janovský s Janovic* (nar. r. 1589). Při vypuknutí známých bouří r. 1618 postavil se Kryštof na stranu stavů evangelických, pročež jest odsouzen r. 1623 polovice statku svého. Mistodřiči prodali a vložili r. 1629 „tvrz Sohostova“ s příslušenstvím a ves Struhadlo *Zdeborovi Přichovskému s Přichovic* na Petroviciích nad Úhlavou za 10.500 kop míš.<sup>19)</sup> Trh tento stal se však mnohem dříve než r. 1629, neboť již r. 1628 Zdebor sám prodal tvrz Sohostova za 11.000 kop míš. *Divišovi Kocovi s Dobřeš*<sup>20)</sup> a na Bystřici. Kryštof odebral se pak do vyhnanství do Falce a tu zemřel r. 1644, maje věku svého skorem 63 letá.

## LHOTA.



ři panství hradu Pajreka připomíná se již roku 1379 Lhota stará. Na ní zapsal Jan z Janovic a z Pajreka věno manželce své Elišce (r. 1419), a též Eliška zapsala je r. 1454 synu svému *Břeňkovi s Janovic*. Když tedy tento r. 1461 díl svůj na Pajrece prodal, podržel přece pro sebe věnný statek matčin, totiž Lhotu, v níž Lhotz vyzdvihl, částeč Nýrska hořejšího a dvory kmečí pusté ve vysoké Lhotě.<sup>21)</sup> Ale tehdejšími běhy válečnými krajina zdejší dokonce spustla, a tak i Lhota vzala za své. Zboží to prodal Břeňek r. 1489 *Janovi s Klenového* a od toho je koupil zase *Václav Pajrek s Janovic* a připojil je k panství Pajreckému. Nám se zdá, že touto Lhotou míní se ves Freihöls. Roku 1556 se pravi o ni, že tu bývalo 12 osedlých a že před tím pronajal ji nějaký hutník a postavil si tu dvůr a dva dvorce s podsedy.<sup>22)</sup>

## VITEŇ.



es Viteň ve farnosti Strážovské ležící patřivala od starodávna ke Strážovu a ke zboží hradu Opálky. Neznámým způsobem oddělena pak a postavena tu tvrz.<sup>23)</sup> Držel ji napřed v l. 1386 až 1393 *Valkoun s Adlaru* a r. 1400—1404 *Jan s Krásného dvoru*, kteřížto oba hlas podací při kostele Strážovském vykonávali. Po smrti Janově († r. 1404) připovídal se ke statku jeho Vitni, části Strážova a vesnicím Krotějovu, Brtí, Javoří, Boztěšicům, Očeděl

<sup>1)</sup> DZ. 60. E 16. <sup>2)</sup> Reg. kom. soudu. <sup>3)</sup> DZ. 131. M 25 až 29, 177. R 15, 181. K 30. <sup>4)</sup> DZ. 298. K 20 a 478. A 12. <sup>5)</sup> Prý od Adama Ignáce (Trajer 160). <sup>6)</sup> DZ. 396. K 19. <sup>7)</sup> DZ. 398. F 13. <sup>8)</sup> DZ. 160. C 30. <sup>9)</sup> DZ. 593. A 3. <sup>10)</sup> Na str. 14. <sup>11)</sup> Stará kniha Vilhartická. Zachoval se také od něho v muzeu Pražském koncept z r. 1404, kdež prodává ves Sohostov vladýkům z Hrádků. <sup>12)</sup> Arch. č. IV. 380. <sup>13)</sup> DD. 34 p. 138. <sup>14)</sup> MS. bibl. univ. XVII. F 35 p. 223.

<sup>15)</sup> DZ. 41. L 20. <sup>16)</sup> DZ. 16. A 25. <sup>17)</sup> DZ. 21. F 24, 22. K 5. S manželkou Annou z Křimic (DZ. 183. F 25) měl Jan Heřman tři syny Bernarta, Smíla a Zikmunda. Bernarta r. 1595 v pátek po sv. Martinu Jaroslav Častolář z Dlouhé vsi, jedu ze dvoru Onbořského na dráhách k Bystřici skrze tvář probohl, od čehož jest téhož dne umřel. <sup>18)</sup> DZ. 183. <sup>19)</sup> Bilek, děje konf. <sup>20)</sup> DZ. 300. P 9. <sup>21)</sup> DD. 25. p. 36, 41, 61. p. 451, arch. č. III. 577. <sup>22)</sup> Arch. gub. <sup>23)</sup> Lib. conf. Berna na str. 14, rel. tab. I 507.

a Bohumilicům jiný *Jan* s *Krásného dvora*, ale poněvadž se neb. Jan dostal do všelijakých soudů pro škody a pře své prohrál, nevychází z paměti na jevo, kdo pak byl téhož statku držitelem.<sup>1)</sup> Tvrz Viteňská dostala se potom zase ke statku hradu Opálky a spustla. Roku 1544 bylo tu kromě tvrze pusté i popluží pusté a druhé s dvorem se vzdělávalo.<sup>2)</sup>

## HAMR.

Ve farnosti Strážovské, západně od městečka na horách jest ves Hamr, jejíž pojmenování ukazuje na původ pozdější. Rozeznával se v 17. století dvojit Hamr, hořejší a dolejší; při dolejší byl dvůr a ovčín. Páni si tu postavili také zámeček nebo tvrz, která se jen jednon (r. 1625) připomíná.<sup>3)</sup>

## DVOŘEC.

**D**ě-li se z Opálky po silnici k Janovicům, jest po pravé straně asi čtvrt hodiny daleko od Opálky mlýn Dvořecký, jehož pojmenování nám zachovalo také jméno bývalé tvrze Dvorce. Tvrziště posud jest u mlýna a západně od tvrziště jest také pahrbek, kterému se říká na marštalích. Odtud pocházel *Jakub Bujara* se *Dvorce*, kterýž se roku 1378 připomíná. Roku 1379 držel Dvořec, Růvnou a Záhořice *Černík*, jenž byl říšským králové České.<sup>4)</sup> Odtud nevíme dlouho nic o Dvorci. Připomena jest k Opálce a spustla při tom i se dvorem a s vesnicí. Když statky Adama Lva z Rožmitála pro dluhy k rozebrání přišly, převzal Lomec a Dvořec *Samson Křinecký* s *Ronova*, jenž pak dědictví to r. 1549 *Janovi Vidršpergárovi* s *Vidršperka* na Mutěně prodal.<sup>5)</sup> Tento zeměl r. 1590 a po jeho smrti přidělen jest Dvořec k dílu syna jeho nezletilého *Jana Šebestiána*. Tehda byla tvrz zdejší zase vystavěna. Dostal ji za díl svůj *Jan Šebestián*, syn Janův nezletilý, ale jen pět let zůstala v držení jeho, poněvadž postoupena potom *Janovi mladšímu* s *Vidršperka*.<sup>6)</sup> Co se potom se statkem tímto dalo, není známo, než nacházíme r. 1614 při panství Opálském tvrz Dvořec se dvorem, kteráž také r. 1631 se připomíná, ale není pochyby, že za nedlouho spustla dokonce.<sup>7)</sup>

## PETROVICE.

**M**ezi Janovicí a Nýrskem při údolí Úhlavy jest ves Petrovice. Rozdílné od ní bývaly jiné Petrovice, kterým se říkávalo Petrovičky. Tyto stávaly mezi Janovicí a hospodou Granátkou na louce podlé Úhlavy a spatřují se posud známky, jak tu tvrz stávala.<sup>8)</sup> V Petrovičkách byla od starodávna tvrz, v Petrovicích povstala teprve později. Ze kterých pocházeli vladyky Petr a Předota (r. 1272), není již známo.<sup>9)</sup> Na Petrovičkách seděl *Jan* z rodu Janovských, který zemřel před r. 1360, zůstaviv vdovu a syny *Příbka* a *Jindřicha*. Tito pak se rozdělili tak, že každý dostal polovici tvrze a zboží k ní patřícího. Po Příbíkovi dostala se polovice jeho manželce Adlídce, kterou však bratr její *Racek* s *Prostiboře* odtud vytiskl; ale král Václav seznav tuto nespravedlnost, vrátil zase (r. 1387) Petrovičky Adlídce a druhému muži jejímu *Majnuši* z *Mlékovic*.<sup>10)</sup> Polovice tato dostala se r. 1393 Janovi z Janovic a, tuším, zůstala při zboží Janovském. Druhá polovice spadla po smrti Jindřichově jako manství odumřelé na krále.<sup>11)</sup>

<sup>1)</sup> DD. 14. f. 155—157, rel. tab. I. 81. <sup>2)</sup> DZ. 5. D 12. <sup>3)</sup> DZm. 145. A 17. <sup>4)</sup> Berna 13, acta jud. <sup>5)</sup> DZ. 8. G 29, 9. A 3. <sup>6)</sup> DZ. 170. E 10. <sup>7)</sup> DZ. 190. C 30. <sup>8)</sup> Následuje to odtud, že se tvrz Lhotka jmenuje jednou (r. 1446) pod Petrovicí a po druhé (r. 1459) pod Janovicí (DD. 25. f. 8, 33). <sup>9)</sup> Reg. IV. 730. <sup>10)</sup> Lib. conf. arch. bibl. Praž. Srov. i arch. č. II, 466. <sup>11)</sup> DD. 13. f. 125.

a darována *Martíkovi* s *Hrádku* (r. 1394), a ten prodal r. 1416 polovici tvrze, dvoru a vsi Petrovic a dva dvory kmeči v Rohozně *Janovi Bočkovi* s *Vilhartic*.<sup>1)</sup> Rodu jeho zůstalo toto zboží drahně let, jen že držitelé nesešli na Petrovicích, nýbrž na tvrzi postavené ve Lhotce. Hospodářství na Petrovičkách tím způsobem spustlo a dostalo se pak k panství Janovskému, tuším, když byl přikoupen statek Veselský. Při Veselí zůstalo až do r. 1567, kdež bratři Jan a Jakub z Janovic půl tvrze pusté, kteráž slove Petrovičky, Jindřichovi Janovskému z Janovic a na Petrovicích prodali.<sup>2)</sup>

Druhé Petrovice nad Janovicí patřily r. 1379 a již před tím ke hradu Pajreku a dlouhá léta k němu drženy. Roku 1475 prodal *Jan Pajrek* s *Janovic* ves Petrovice Jitce z Nečtin, kteráž ji r. 1483 synům svým *Jindřichovi* a *Heřmanovi* s *Janovic* zapřala.<sup>3)</sup> Zůstaly potom při panství Janovském až do roku 1539. Tu pak při dělení téhož panství dostal *Oldřich* s *Janovic* za díl svůj popluží pusté v Petrovicích, ves, ves Spůli a ves pustou Blata.<sup>4)</sup> Týž věnoval na tomto zboží (r. 1557) manželce své Apoloně ze Štokavy a zeměl před r. 1567.<sup>5)</sup> Synové jeho *Racek* a *Vilém* rozdělili se o statek otcovský r. 1571 a drželi jej ještě okolo r. 1590.<sup>6)</sup> Nápadem dostaly se potom Petrovice synům Jindřicha Janovského a mezi ně r. 1590 na polovici rozděleny, ale r. 1611 přišlo zase ke sloučení. Hned potom nabyl Petrovic *Zábor Výchovský* s *Přichovic*, pověstný práč, který tu zejména v l. 1612—1615 seděl.<sup>7)</sup> Statek jeho, totiž tvrz Petrovice a ves, a vsi Blata a Lhotku držel později Jan Vilém Přichovský a prodal jej r. 1648 *Vilémovi Abrechtovi Krakovskému* s *Kolovrat*. Tento postoupil Petrovic, dostav za to směnou Lomec (r. 1648), *Heřmanovi Kocovi* s *Dobře* a na Bystřici.<sup>8)</sup>

## LHOTKA.

**P**ři nynější Dolní Lhotě nad Úhlavou (asi uprostřed mezi Klavy a Janovicí ležící) stávala tvrz, kterou postavil *Jan Boček* s *Vilhartic*, když byl r. 1416 polovici Petroviček se zbožím manským koupil.<sup>9)</sup> Protože založena byla na manském, zůstávala také manstvem. Ořka, dcera Janova, a Kateřina, vdova po něm, prodaly r. 1446 tvrz, dvůr a ves Lhotku, dva dvory v Rohozně a polovici Petroviček *Příbíkovi* s *Klenového*.<sup>10)</sup> Statek ten od té doby až do sklonku 15. století zůstával při panství Klenovském. Nedlouho potom zanikla, tak že se o ní paměti nedostává.

## VESELÍ.

**P**roti Janovicům přes řeku pod samou štací Janovskou leží ves Veselí s nově postaveným zámekem, na jehož místě někdy tvrz stávala. Podlé seznamu berního z roku 1379 držel tvrz a ves Veselí vladyka *Stach*. Roku 1404 připomíná se *Jan* s *Veselí*, jenž byl přízněn s Běšiny.<sup>1)</sup> Jiný *Jan* s *Veselí*, který byl stejného rodu a erbu s Běšiny, připomíná se od r. 1452 jako služebník Jindřicha z Kolovrat, Domažlického pána; r. 1472 pomáhal švakru svému, pánu Úsilovskému proti Bavorům, učiniv pak s nimi mír a prodav Veselí přestoupil do jich služeb a byl r. 1475 vládařem v Brodu nad lesy; žil ještě r. 1483. O jeho zajetí na Ryžemberce (r. 1476) již na str. 64. vypravováno. Mezitím co Jan byl v Bavorích, dostalo se Veselí v držení *Racka* s *Kocova*, který odtud také Bavorům škodil (r. 1475), maje purkrabí na Veselí Ondřeje z Březovic, poněvadž obyčejně na Horažďovicích bydlíval. Roku 1496 žaloval *Trystram*, syn Rackův, na Bavorý, že chtěli Veselí náhle přepad-

<sup>1)</sup> DD. 61. str. 152. <sup>2)</sup> DZ. 16. C 9. <sup>3)</sup> Berna 11. <sup>4)</sup> DD. 61. str. 521, 25. str. 55. <sup>5)</sup> DZ. 41. L 11. <sup>6)</sup> DZ. 12. J 29. <sup>7)</sup> DZm. 191. J 25. <sup>8)</sup> Reg. kom. soudu. DZ. 137. M 24. <sup>9)</sup> DZ. 306. D 17, 312. G 3. <sup>10)</sup> Poloha následuje odtud, že se Lhotka tato někdy „pod Petrovicí“, někdy „pod Janovicí“ nazývá. <sup>11)</sup> DD. 61. str. 344. <sup>12)</sup> Berně na str. 14., archiv musejní.

nouti.<sup>1)</sup> *Petr Suda s Řeneš* koupil později Veselí a držel je k Janovicům, jak již nahoře povidáno.

Při dělení panství Janovského roku 1539 nepojato Veselí v dělení, nýbrž bratři Oldřich, Vilém a Jindřich Janovští z Janovic odevzdali r. 1543 tvrz a dvůr Veselí se vsí punston bratru svému *Jiříkovi s Janovic* a manželce jeho Mandaléně z Laubenberka.<sup>2)</sup> Tento zemřel před r. 1556, zůstaviv syny *Jana staršího* a *Jakuba*, z nichž onen napřed spravoval Veselí jako starší bratr, ale později obdržel je na svůj díl *Jakub* a ten prodal r. 1581 tvrz, dvůr a ves Veselí *Burjanovi Fremutovi ze Stropčic*. Tento žil ještě r. 1597<sup>3)</sup> a následoval po něm *Jindřich Fremut*. Když tento před r. 1618

## BUKOVÁ.

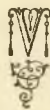

ve visce Bukové, ležící mezi Kdyní, Polyní a Janovicí uprostřed, povstala tvrz snad pozdě. Roku 1379 měli tu jen dva vладыky statky, totiž *Suda* a *Ejvan*. *Ejvan* se připomíná i r. 1385.<sup>4)</sup>

V 16. století nacházíme dvůr Bukovou v držení Přichovských a v posledním pořízení *Jana z Přichovic* († r. 1574) odkazuje se ves Buková s dvorem popl. *Kryštofovi Vlasatému s Domastavě*.<sup>5)</sup> V držení *Vlasatých* zůstal „dvůr Buková“ až do 17. století, kdež se opět dostal Přichovským. Později připojena Buková k panství Bystřickému.



První brána na Klenovém.

zemřel, zůstaviv sirotky nezletilé, ujala Veselí tvrz, dvůr a ves i s tím, co k tomu v Mileticích, Lhotce a ve Spůli patřilo, vdova *Eliška Fremutova s Chuděnic*.<sup>6)</sup> Po ní držel Veselí syn *Sezima Ladislav*, jenž tu seděl po některou dobu tehdejších válek; když pak zemřel, ujala sice (r. 1637) vdova po něm *Markéta s Újevda* též statek, ale prodala jej roku 1646 *Janovi Jáchymovi Čejkovi s Olbramovic* a *Johance Čejkové ze Kvačého* manželům.<sup>7)</sup> Od syna jejich *Jana Jiří* koupil Veselí r. 1669 *Vilém Albrecht s Kolovrat* a připojil je později k Janovicům.<sup>8)</sup> Roku 1729 stála zde ještě tvrz z kamene postavená a dílem šindelem, dílem kůrky krytá, ve kteréž šafář bydlíval,<sup>9)</sup> ale v našem století již byla zašla a místa se používalo k účelům průmyslným.

<sup>1)</sup> Archiv říšský Mnichovský.

<sup>2)</sup> DZ. 4. B 29.

<sup>3)</sup> DZ. 21. F 18, reg. 33. F k. s. G 13.

<sup>4)</sup> DZ. 191. M 6.

<sup>5)</sup> DZ. 313. A 29, G 13.

<sup>6)</sup> DZ. 317. S 29.

<sup>7)</sup> DZ. 160. G 9.

## SEDEC.

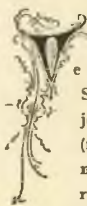

e farnosti Stanětické jest ves Sedlec, která r. 1379 i s blízkou Skaňavou, nyní pustou, nějakému *Otkovi* patřovala. Potomci jeho byli bratři *Jindřich* a *Jan*, oba řečená *Švejda*. Onen (roku 1424—1431) sloužil v Bavořích, kdež byl purkrabí na Engvertu, držel věrně se stranou katolickou a byl r. 1427 purkrabí královským na Radyni, tento vyprodav se z Čech sloužil od r. 1421 knížatům Bavorským, stal se asi r. 1431 hofmistrem knížete *Albrechta* a vladařem na Pfafenhofu a oženil se s Bavorkou *Markétou z Valdeka*. Když *Jindřich* zemřel, uvázal se v Sedlec napřed purkrabě *Ryžemberský*, ale potom statek tento odevzdán *Otkovi*, jenž byl synem *Švejdovy sestry*.<sup>1)</sup> Z rodu toho, jerž měl kolo na svém štítě, žil ještě r. 1468 *Hanuš z Sedlce*.<sup>2)</sup>

<sup>1)</sup> DD. 13. f. 120, berně kraje Plzeňského.

<sup>2)</sup> DZ. 18. H 6—10.

<sup>3)</sup> Berna 21, archiv říšský Mnichovský a Třeboňský.

<sup>4)</sup> Archiv Třeboňský.

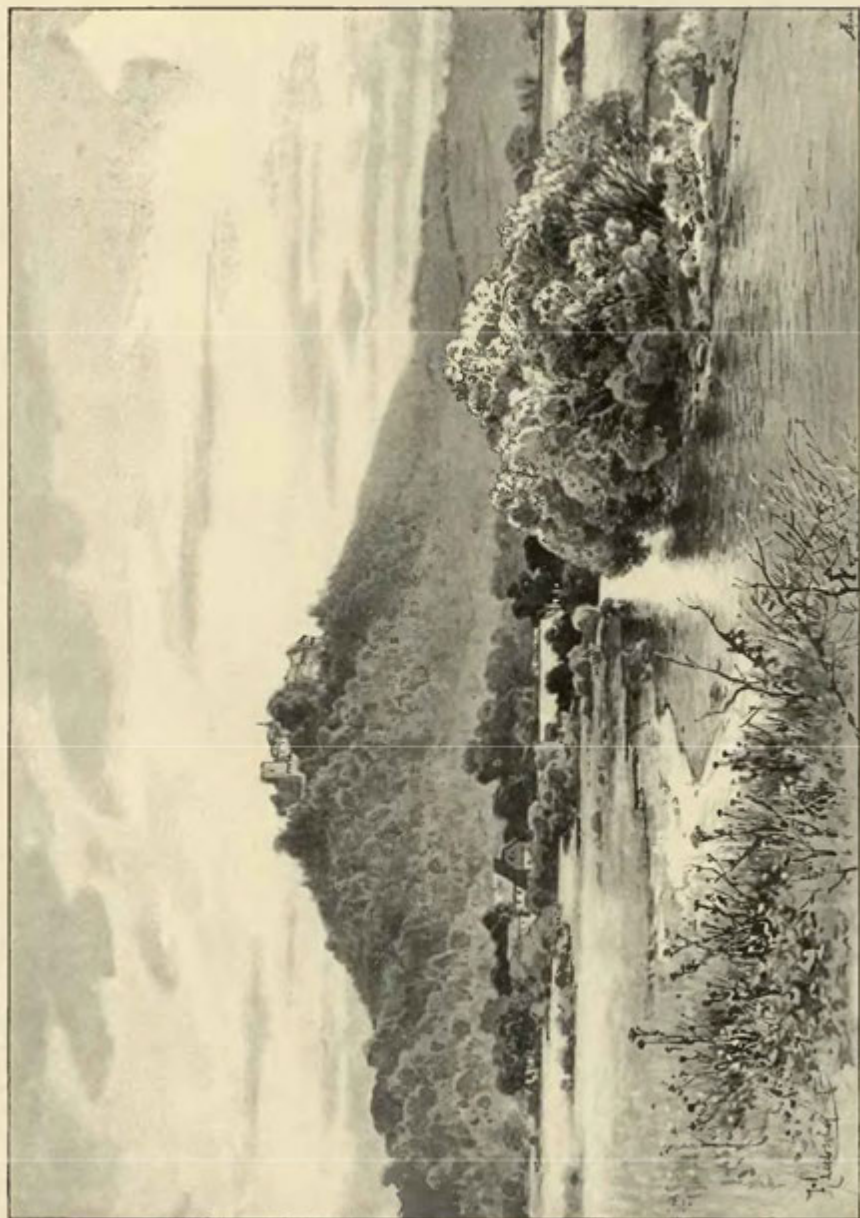

Klenový hrad.



Klenový roku 1800.

V 15. století spustla tvrz zdejší, a tvrzíště Sedlecké nacházíme r 1544 při statku Záhořanském; mnohem později přivtělen Sedlec k panství Janovskému.

## BĚHAŘOV.

Šápadně od Janovic jest ves Běhařov, kteráž od starodávna sídlem zemanským bývala. V 14. století rozdělena byla na tři statky, kteréž drželi r. 1379 *Bušek, Lvík a Sesema*. Tento Sesema pojal před rokem 1376 manželku Dorotu, s níž byl spřízněn; pročež byl nucen ji na čas opustiti a osobně v Římě dispensaci vymáhati. Roku 1378 byl zase v Čechách.<sup>1)</sup> Roku 1385 připomíná se *Jindřich z Běhařova*,<sup>2)</sup> a tím se končí řada vládek Běhařovských, jichž potomci měli v 15. století štít s kolnými pruhy. Roku 1510 seděl tu *Jindřich z Malevic* a r. 1527 *Johanka z Hognestu*.<sup>3)</sup> Tato vdala roku 1533 dceru svou Markétu z Žihobec za *Bernarta Barchance z Baršov* a jemu při tom statek Běhařovský prodala. Jaké manželství bylo, již na str. 88. pověděno. Bernart prodal pak (r. 1543) tvrz, dvůr a ves Běhařov, část Miletic a ves pustou Badislavičky *Janovi Sádlovi z Kladrubic*, od něhož převzal statek ten po třech letech *Jáchym Fremut ze Stvoptic*.<sup>4)</sup> Jáchym seděl tu ještě roku 1556 a následovali po něm synové jeho *Brykci a Burjan*. Onen držel tvrz a část vsi, tento dvůr v nově založený ve vsi, za něž si r. 1580 statek Veselský vyměnil.<sup>5)</sup> Po jeho smrti uvízal se ve statek jeho bratr Burjan jako poručník dcery jeho Doroty nezletilé (roku 1581) a držel jej až do r. 1590, kdež jej i s tvrzí hrubě na stavení a střechách sešlou dědičce postoupil.<sup>6)</sup> Dorota vdala se za *Bořivoje Měsíčka z Vjškova* (před r. 1596) a prodala Běhařov r. 1608 *Evě Měsíčkové z Úřče*.<sup>7)</sup> Ale již rokem následujícího (1609) koupila jej *Anna Měsíčková z Ottersfeldu* a držela jej až do r. 1631, kdež jej odevzdala *Lidmíle Kateřině*

<sup>1)</sup> Berna str. 10, acta jud. <sup>2)</sup> DD. 13. f. 116, 120. <sup>3)</sup> Reg. kom. soudu. <sup>4)</sup> DZ. 4. D 5, 42. F 19, 47. C 23. <sup>5)</sup> DZ. 12. D 19, 68. E 12. <sup>6)</sup> Archiv musejní. <sup>7)</sup> DZ. 172. M 2, 182. L 25.

*Gerstorfové*, deceři své.<sup>1)</sup> Od této koupil týž statek r. 1651 *Karel Heřman* hrabě z *Dobře* a připojil jej k panství Bystřickému.<sup>2)</sup> Později oddělen statek Běhařovský od Bystřicka a dlouho byl statkem samostatným, až roku 1863 zase přikoupen k panství Bystřickému.<sup>3)</sup> Z tvrze povstal nynější zámček.

## MILETICE.

Šápadně od Běhařova jest ves Miletice, v níž ve starých dobách snad také tvrz stávala; pokud však známo, povstala zde tvrz, z níž povstal nynější zámček, teprve v 16. století. Roku 1379 seděli tu dva zemané, *Sesema a Sudivoj*. Tento druhý, jinak též ze Lhotky řečený, držel také ves Lhotku (nynější Dubovou Lhotu) a zemřel před r. 1395.<sup>4)</sup> Ale žil tehda i *Lvík z Miletic*, jenž se r. 1378—1385 připomíná.<sup>5)</sup> Roku 1437 seděl tu *Pavůlk z Kněšic* a ještě r. 1524—1529 měl tu statek *Jiřík Nevlas z Kněšic*.<sup>6)</sup> Jiná část patřila tehda k Bystřicku a koupil ji r. 1542 z dvorem *Bernart Koc z Dobře*. Ten seděl ještě r. 1563 jen na dvoře, jakož i nástupce jeho *Adam mladší Koc* (r. 1565 až 1584). Synové Adamovi byli *Bohuslav, Bohusud a Kryštof*, z nichž později Bohusud statek Miletický ujal.<sup>7)</sup> Týž odsouzen jest r. 1623 pro účastenství v rebelii k manství, ale chtěl se pro náboženství vystěhovati, prodal r. 1629 statek svůj, totiž tvrz, dvůr a ves Miletice a ves *Libkov Vilémovi Pekovi z Řimku*.<sup>8)</sup> Roku 1646 propuštěný Miletice Pekovi z manství a prodány potom *Karlovi Heřmanovi Kocovi z Dobře*. Roku 1678 ujala týž statek jako dědičtvi *Barbora* svob. paní v. *Schützen* roz. *Kocinka z Dobře*, ale prodala jej ihned *Václavovi Albrechtovi Kocovi z Dobře* a na Bystřici.<sup>9)</sup>

<sup>1)</sup> DZ. 183. A 21, 298. J 22. <sup>2)</sup> DZ. 306. H 24. <sup>3)</sup> Držitele viz v Sommerově topografii. <sup>4)</sup> Berna strana 14, DD. 14. f. 146. <sup>5)</sup> Acta jud. DD. 13. f. 120. <sup>6)</sup> DD. 15. f. 429, reg. kom. soudu. <sup>7)</sup> DZ. I, D 6, 189. H 28. <sup>8)</sup> Bilek, děje konf. DD. 68, f. 53. <sup>9)</sup> DZ. 395. Q 21.





Pohled na Klenový od jižní strany.

## KLENOVÝ HRAD.

**T**edoucímu od Nýrska k Janovicům zajisté padne do oka homole zelená, která se nad údolím Úhlavy vysoko vypíná, ale sama o sobě nestojí, nýbrž sedlovitou výšinou s návrším Týneckým souvisí. Vrchu tomu říkávalo se ode dávna Klenový a jméno to zdědil také hrad, kterýž na něm postaven byl a jehož části z živého lesa, jimž hora obrostlá jest, vynikají. Vrch ten jest zvláště na jižní stranu velmi strmý a proto sem vede starodávná cesta od západní strany, od Janovic, k nimž se hradiště trochu volněji sklání; touž cestou přichází se také ke vsi Klenovému, kteráž někdy městečkem bývala.

Hrad Klenový rozdělen byl jako podobná opevnění na hrad a předhradí, ale *předhradí* nebylo tu takové jako obyčejně bývá před hrady, aby totiž vyplňovalo dlouhou a širokou prostor, nýbrž skládalo se z širokého náspu, který se táhl v polokruhu od severu k jihu a okolo východní strany hradu. Na venkovskou stranu chráněno bylo baštami, z nichž jsou severní zaokrouhlené, východní však rohaté. (Severní bašta roku 1841 znova postavena.) Hradby i bašty vynikají z venkovského příkopu do znamenité výšky, ale jsou již stářím sešlé. Pod nimi vede cesta k *přední bráně*, kteráž byla k východu baštou ven z hradby povydanou chráněna; kromě toho stojí nad baštou vížka zděná s vysokou končitou střechou. Před touto branou býval také příkop ze skály vytesaný, ale později zasypán jest, aby se mohlo rovnou cestou a bez obtíží k bráně přicházeti. Úpravu svou obdržela tato brána skrze Edvarda hraběte Stadionu, kterýž také na ní erb svůj a několik starých kamenných koulí na Klenovém nalezených upevniti dal. Skrze tuto bránu, která obyčejně jen železnou mříží zavřena jest, vstupuje se do prostranného místa na pěknou zahradu proměněného, kteréž povstalo vyplněním příkopu (mezi předhradím a hradem) a rozvezením náspu. Na tomto prostranství stojí s průčelím k jihu nynější *panské obydlí*, řada domů gotickým slohem ozdobených, kteréž dal hrabě Stadion v l. 1834—1836 na místě bývalých konic a kolen postavit. Týž umění milovný pán dal toto stavení, které se vlastně ze tří domů spolu spojených

skládá, nádherně upravití a vnitřek sochami českých panovníkův a obrazy znamenitých Čechův ozdobiti. Ostatek předhradí i příkopu, pokud se ještě zachoval, vyplňují pěkné sady; v příkopě nachází se také *stará studně*, velmi hluboká a ze skály vytesaná, tak že stávalo nad ní věžovaté čtyřhranné stavení, do něhož se z hradu bez překážky přicházeti mohlo.

*Vlastní hrad* stojí na nejvyšším místě vrchu a z části na skále, která při jeho zakládání tak přitesána byla, aby byla strmá. Na jižní straně hradu stojí *zadní brána*, čtyřhranné věžovaté stavení. V horním patře téhož stavení nachází se kaple od dotčeného hraběte Stadionu zřízená, nevelká to čtyřhranná místnost, krytá dřevěným stropem táflováním; na oltáři viděti jest sklený obraz Rafaelovy Madonny.

Před touto branou býval také příkop a nepřicházelo se k ní jinak, než po zvoditém mostě, jak svědčí posud otvory pro kladky. K bráně přiléhá malé jednopatrové stavení, nyní prázdné, v němž před lety kuchyně, divadlo a byty bývaly. Jestli nebylo již od počátku hradu, přistavěno jest k hradbám v 16. století; aspoň tehda dostalo svou rustikovou omítku, kterou lze posud pod novou omítkou znáti. Také tu bývalo viděti na vysokém jeho štítě znaky vyrýsované, zejména kohouta Harantů z Polžic. Naproti tomuto stavení nachází se *velká věž*, která nyní, ač jest již nižší než za starých dob, přece nad okolí své vyniká a již z daleka se spatřuje. Stavěna jest do čtyřhranu a měla vchod svůj jako všechny takové věže v znamenité výšce nad zemí. Když hrabě Stadion r. 1832 panství Klenovské převzal, byla tato věž pusta, ale upravena dílem od něho, dílem od nástupců jeho tak, že se volně do ní choditi může. Poněvadž jest vchod, jak již praveno, asi ve výšce prvního poschodí, přistavěno jest k věži schodiště, a tak lze pohodlně přijíti nad klenutí bývalého vězení, k němuž přízemí této věže určeno bylo, ano i otvor, jímž věžňové byli sázeni, se posud udržel a jest obklíčen železným zábradlím. K této věži snad vztahuje se příběh, který vypravuje Hájek k r. 1447 takto:

Léta tisícého čtyřstého čtyřicátého sedmého po slavnosti pokřtění pána Krysta, jinak tří králuov, Příbík Klenovský maje zprávu, že by dva mniši šli skrze jednu jeho ves, kázal je honiti a zjmati. Když jsú byli k němu přivedeni, ptal se jich, odkud a kde by jíti chtěli. Kteříž odpověděli: „Z Krakova z jednoho kláštera jsme posláni do Bavor, k staršímu našemu, proto, abychom jemu oznámili, že v Polště bratří našeho zákona jest málo, aby to opatřil a některé bratry tam poslal,“ a na to ukázali list od převora z Krakova. A on vyslyšav je a list ohledav řekl: „Tento list jest falešný a zrádný; máte-li jiné listy?“ A oni řekli: „Nemáme.“ I rozkázal je tu před sebou hned do nahoty svláčeti a oděv jich všecken přehledati, zda by mohli v nich jací listové býti nalezeni; a když nic není nalezeno, kázal je vsázeti a poslav pro kata, kázal je oba ukrutně mučiti, ptaje se jich, jsúli oni posláni od kapitoly kostela Pražského do Říma k papeži proto, aby Rokycana nebyl svěcen na arcibiskupství; a oni pravili, že jsú nikdá na hradě Pražském nebyli a žádného z těch prelátův kapitolních nikdá neviděli a o tom mistru Rokycanovi nikdá neslyšali. A on nemoha se na nich nic doptati a znamenav, že se jim to bez viny stało, kázal je do jedné věže vmetati a tam hladem zmořiti. Jací jsú se pak divové při nich v té věži dály, toho nechci psáti; v městě Klatovech to všecko bylo a snad i dodnes jest v knihách městských na rathauze zapsáno.

Z této místnosti přichází se po schodech u vnitřku věže upravených do světnice a odtud zase po schodech do jiné světnice, ve kterýchž se na ten čas nebydlí. Nejvýše pak jest cimbuří v nově udělané, a nová střecha. To vše jakož i vrchní část zdvíha a všechna úprava vnitřní pochází z dob novějších. Okolo této věže táhne se na kraji srázném a podlé příkopu venkovského hradba a zatáčí se pak k severovýchodu k stavení kolny, která teprve od hraběte Stadion v těchto místech založena jest. Za hradbou zvenčí jest parkánek se zvláštními výklenky ve zdech, snad bývalá zahrádka. Asi od těchto míst vybíhala hradba, která hrad Klenovský na přič dělila a k zadní bráně se připojovala.

V druhém a zadním oddělení hradu nachází se kromě

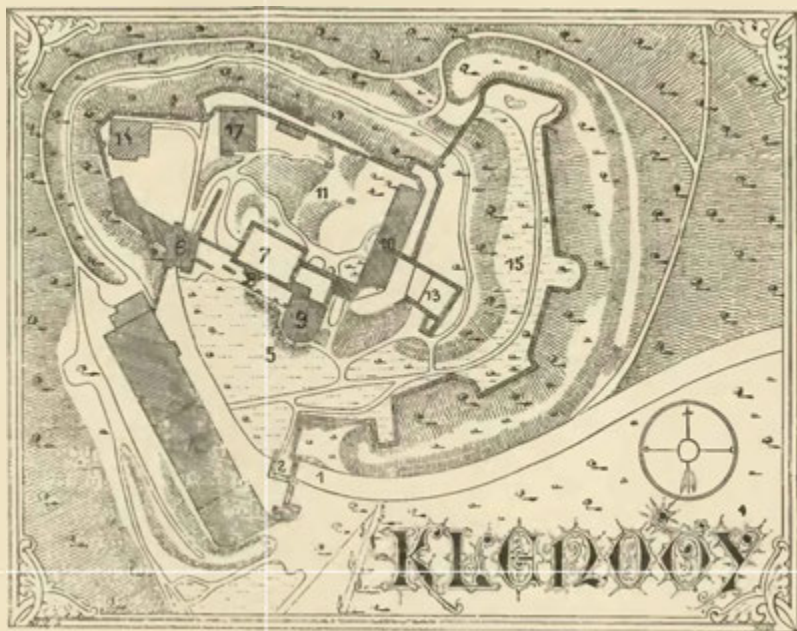

Plán hradu Klenovského.

Vysvětlení plánu: 1. cesta; 2. přední brána; 3. bašta podlé ní; 4. nyníjší obydlí panské; 5. bývalé předhradí; 6. zadní brána nacházející se při stavení, jež má úpravu 16. století; 7. starý palác s 8. kapličkou; 9. bašta; 10. stavení se sklepy; 11. dvůr zadního hradu; 13. bývalá studně; 14. velká věž; 15. valy a parkány.

starých sklepů, nyní obnovených a novou střechou přikrytých, zřícenina *starého paláce* s jeho příslušenstvím. Jihovýchodně vybíhá z něho silná polookrouhlá věž, nyní jen jako pouhý výstupek, na něž se po schodech může přijíti, zřícená; ale před časy byla vyšší a nejvyšší její patro zdobeno bylo gotickými okny. Vedlé této bašty nachází se čtyřhranné docela pusté stavení, z něhož jen čtyři zdi stojí. Po jeho rumech lze přijíti až k výstupku, který z venkovské zdi k jihovýchodu vyniká. Zde se spatřuje *stará kaple*, malá klenutá místnost, jejíž čtyři pruty se v okrouhlý svorník sbíhají. O některých z těchto místností děje se zmínka v jedné paměti z roku 1584, kdež Maryji Harantové z Janovic následující místnosti k obývání vykázaný: Sklep nový nad hořejší mostnicí (to jest nad zadní branou) i s pavláčkou před sklepem, podlé sklepu komora, podlé komory světnička, jež slove zelená, za světničkou kuchyňka a nová světnička i s komůrkou až za kaplu od hořejšího mostu (tedy ta část od zadní brány ke kapli), na pravé straně parkán (to jest prostranství od zadní brány k polookrouhlé věži) a malý sklípek pod zelenou světničkou, za sklípkem komora pod novou světničkou až do studnice velké (to jest tedy část od kaple k studni) a nad těmi všemi pokoji pod krovky všechny pokoje. Z té studnice dovoleno jí, aby sobě dala vodu vážiti bez překážky. Kromě toho jest řeč o sklepu v zadním zámku (to jest stavení, kde ještě sklepy jsou), na němž byly červené železné dvěře, vedlé něho byl druhý sklípek v koutě a zespod pod těmi sklepy jeden sklep, také komora, lůšek, v němž vína mívali, a komora před lůškem. Na přikopech bývaly marštaly a zahrádka u zadržné fortny, ve kteréž kvítí mívali.

Hrad Klenový dostal jméno své po vrchu (totiž Klenovém vrchu), a tento zase pojmenován byl po kleně nebo klení; není

důjící držitelé pocházeli z rodu Janovských z Janovic a nosíce na štítě svém příční pruh s šachovnicí, nazývali se až do vyměnění svého pány z Klenového a z Janovic. První z nich byl *Přibík*, kterýž před rokem 1362 zemřel. Syn jeho *Přibík z Klenového* na záduší téhož otce svého založil v Týnci nový oltář posvěcení sv. Jana Ev., k jehož nadání obrátil platy některé ve vsi Lhotě, jak se zdá před tím některý čas Němci osazené.<sup>2)</sup> Přibík připomíná se v rozličných pamětech do r. 1390 a bezpochyby jest také též Přibík Klenovský, který se r. 1408 jako patron oltáře v Týnci připomíná.<sup>3)</sup> Za jeho syna pokládá se *Jana z Klenového*, který žil r. 1406 na Moravě a tu rozličné odúmrti od markrabě Jošta obdržel; r. 1412 byl mrtev. V pozdějších dobách setkáváme se také s *Václavem z Klenového*,<sup>4)</sup> o němž jen víme, že r. 1425 koupil plat v Chrastu na Kouřimsku a jej r. 1436 i s právy svými na Nebovidy prodal.<sup>5)</sup> Nejsnáze lze jej vykládati na syna Janova, a *Přibíka z Klenového*, proslulého za válek husitských, lze máti za bratra Václava a syna též Janova. Tento Přibík připomíná se mezi bojovníky strany Tábořské, ale k náčelníkům jejím teprve později patřil; ač byl sice víře pod obojí oddán, nepřipojil se k straně této z přesvědčení svého, ale pro štěstí její válečné, pročež také opustil ji, jakmile štěstí se od ní odvrátilo. Eneas Sylvius, který jej osobně znal, píše o něm, „že byl mezi kacíři o to učenější a výmluvnější, oč byl ukrutenstvím



Druhý dvůr a hláska na Klenovém před 50 léty.

tedy dobře říkati ani Klenov ani Klenové, neboť i naši předkové jinak neřkali nežli Klenový (v 16. stol. Klenovay). Vystaven byl asi ve 13. stol., a jako první jeho držitel objevuje se roku 1291 *Bohuslav z Klenového*. Když téhož roku dne 8. října král Václav a Ludvík kníže Bavorský na tom přestali, aby mocní opravce ohledali škody v poslední době skrze oba-pojné loupeže činěné, Bohuslav k tomu sám čtvrtý zvolen byl od krále Václava.<sup>1)</sup> Násle-

<sup>1)</sup> Reg. II. 667. <sup>2)</sup> Borový, lib. erect. I. 39. Viz i berní kraje Plzeňského na str. 11. <sup>3)</sup> Acta jud. rel. tab. I. 533, lib. conf. <sup>4)</sup> Dsky Brněnské. <sup>5)</sup> DD. 61. p. 326—327.

a nevěrností ošemetnější<sup>1)</sup>. Že pak k pádným bojovníkům patřil, to i dokázal. Když r. 1426 v noci slezl město Střibro a je obdržel beze škody, ani jediného ze svých lidí neztratil, vypravovali o něm Střibřští, že byl „bohatýr neodolatelný a vpadl do města jejich s mečem sahajícím od brány ke bráně.“<sup>2)</sup> Město to r. 1427 udatně obhájil a po celé války podržel. Jako válečník Táborské strany škodil nemálo Oldřichovi z Rožemberka, úhlavnímu jejím nepříteli, a co lidem jeho pobral, to se nosilo na Klenový nebo Pajrek; ale když přišel r. 1432 o svatém Jakubě spojenec Přibíkův Jan z Pajreka na Klenový, vstoupili oba zde

sáť Zikmund (roku 1436) zboží Volyňské prý proto, že spatřoval tu snaznost, kterou Přibík učinil pro zemské dobré a také nemálo pracoval o císařovo počestné a dobré jako pána přirozeného a dědičného.<sup>4)</sup> K tomu mu zapsán r. 1437 Protivín.<sup>5)</sup> Přibík dal se tehda a potom potřebovati v rozličných poselstvích a také účasten byl mnohých běhů veřejných, soukromých a válečných, jež vypisovati tu pro skrovnost místa pomíneme R. 1450 zapletl se Přibík po druhé do války s Bavori, podporuje strýce své z Janovic. Vpadl s 500 oděnými do Bavor, zajal tam 600 kusů rozličného dobytka a šťastně jej přihnal na hrad Klenovský. Bavoři pálii za to v Čechách. Poněvadž se Janovských ujímali ně-



Motiv z Klenového.

kteří páni a listy odpovědné do Bavor poslali, tak že z toho mohla krutá válka vzniknouti, svolal Přibík obojí stranu na hrad Klenovský k rokování o mír (r. 1451 na jaře). Ale oboje strana žádala tolik, že se spolu srovnati nemohli, a tak se ta věc o odpor všech rozbila.<sup>6)</sup> Přibíkovi také přibývalo zboží pozemských; r. 1446 koupil Lhotku pod Petrovicí a vyskytuje se také jako dědic pánů z Potšteina, na Žinkovech vymřelých.<sup>7)</sup> Kromě toho vyskytuje se také před smrtí svou jako zástavní držitel nebo vladař na Brodu, Neukirchu a Osí.

Za dob těch byl již Přibík při letech, maje dva zrostlé syny *Buška* a *Jana*. Onen držel se stranou Poděbracskou a poslal druhé straně (r. 1450) list odpovědný z pole u Buštěvsi. Roku 1457 ještě

<sup>1)</sup> Palacký III. b. 254, 287, staří letop. 70 <sup>2)</sup> Popravčí kniha 52, Paprocký o stavu ryt. 41. <sup>3)</sup> Palacký III. c. 139, 144, 151. <sup>4)</sup> Archiv Svatomářský. <sup>5)</sup> Rkps. Videnský. <sup>6)</sup> Archiv říšský Mnichovský. <sup>7)</sup> DD. 61, str. 344, rel. tab II. 289.

žil, ale r. 1459 byl již mrtev. O druhém, Janovi, ví se jen tolik, že r. 1454 vězněn byl v Uhřích a tam snad zemřel.<sup>1)</sup> Smrt Buškova starého Přibíka velice dojala. K pohřbu jeho daroval ves Mojkov k faře i k zádušní lázni do Volyně a radil se pak s Oldřichem z Rožemberka, jak by měl o statku svém pořídit. Zapsal tedy všechno zboží své vnuku *Janovi* (synu Buškovu), učiniv mu poručníky Jindřicha z Lipého, Linharta a Burjana bratří z Gutšteina, vnuky své, Dluhomila z Dražovic, úředníka svého Klenovského a ještě některé zemany, tak aby vnuka jeho spravovali do let jeho přirozených, nikoliv králem daných.<sup>2)</sup> Ke konci živobyti svého zneřádelil se s králem Jiřím, jemuž posud věrně oddán byl. Král totiž potřebuje Volyni k nadání mistrovství Strakonického, dal na ní výplatu Joštovi z Rožemberka, nejvyššímu převorů, který se jí dosoudil, a Přibíkovi zapsal za to 50 kop úroku na opatu Teplském.<sup>3)</sup> Pro tu věc vzal Přibík ke králi zlou vůli a jednal proti němu tajně všechno zlé, nadýmaje pány proti němu. Tak i on byl jeden z těch, kteří ze sobeckých přčin způsobili to, že se jednota panská utvořila proti králi a na zemi nešťastnou největší záhuby přivedla.

Asi okolo nového roku 1465 zemřel Přibík a pochován jest v klášteře Klatovském. Hned po jeho smrti pracovali o to Brodští a jiní Bavoři, které Přibík daněmi a robotami a též zkracuje svobody velice utiskoval, aby jim dán byl domácí za vladaře. V Klenový a jiná zboží uvázal se ihned *Linhart z Gutšteina* jako první poručník mladého Jana, a psal se proto s bratrem od té doby na Klenovém, ač nebyl jeho dědičným držitelem. Odtud také podporoval jednotu panskou proti králi. Asi r. 1475 odevzdal Klenový *Janovi z Klenového*.<sup>4)</sup> Tento roku 1476 poprvé samostatně řídil, prodávaje dvůr svůj v Chrastu pod plat<sup>5)</sup> a roku 1478 ujímaje se strýců svých Janovských, důtklivě dopisoval do Bavor, tak že proto povstala malá válka, většinou jen na papíře vedená. Jan se tehda psával obyčejně na Žinkovech, ač Klenový držel a na něm přebýval. Roku 1489 koupil část zboží Nýrského, kterou zase r. 1497 prodal, a od r. 1500 byl purkrabí Karlšteinským.<sup>6)</sup> Jako pána na Klenovém a spolu hejtmána kraje Plzenského nacházíme jej r. 1509 naposled.<sup>7)</sup>

Od roku 1525 vyskytuje se jako pán na Klenovém *Vilém Švihovský z Ryžemberka*, jenž tehda městečku Strážovu erb vyprosil.<sup>8)</sup> Seděl tu do r. 1534, kdež obdržel zápisem panství Dobříšské, a Klenový proto prodal *Zdeňkovi Lvovi z Rožmitála a na Blatné*, který skrze nákladné své cesty panství svá velikými dluhy obtížil a konečně před svou smrtí († r. 1535) panství Klenovské se všemi statky připojenými synu svému *Adamovi Lvovi* zůstavil.

Nedlouho po smrti otcově nucen byl mladý Lev statky odprodávati, aby mohl část dluhův splatiti; ale již také rukojmí a věřitelé jeho na statky ty sahal. Tak Adam prodav Vilhartice Adamovi ze Šternberka na Zelené Hoře, purkrabí Karlšteinskému, spravoval zbožím svým Klenovským a měl nyní Vilhartice očistiti. Toho však učiniti buď opomenul, buď nemohl; z té příčiny se Adam s komorníkem uvázal v panství Klenovské, které již rukojmími spravováno bylo (r. 1547).<sup>9)</sup> Tehdejší správce a poručníci rukojmí Jan Byšický z Byšic na Svatém pöli, purkrabě hradu Pražského a Jan Žatecký z Vejkrstorfu, vidouce, že tím, jenž se dal na Klenovsku zvésti, nejsnáze ke svému přijdou, prodali r. 1555 celé panství, totiž Klenový zámek s dvorem poplužným a městečko s 14 osedlými a 7 pustými domy, Javor a Loučany vsí celé, Týnec tvrz pustou a ves tudíž pustou, Bezděkov tvrz pustou s dvorem poplužným pustým a ves, vsi Koryto, Hynkovice, Želivo hořejší, Datelov s podacími v Týnci a Bezděkově (v Týnci byl kostel panny Marie), Iesy Paseku (pod Klenovým), Hájek (za Javorem), Holenka, v skále, hájek pod Loučany, Kozlov a j. v. *Adamovi ze Šternberka* na Zelené Hoře, nejvyššímu komorníku království Českého.<sup>10)</sup>

Adam panství to nepodržel dlouho, nýbrž části jeho odprodával, jak se komu hodily. Napřed prodal (r. 1553) zboží Bezděkovské Viktorinovi Pekovi, pak v Datelově 2 dvory kmečí osedlé a poustku třetí, v Hořejším Želivě dvůr a poustku Trystramovi z Předenic na Dešenících, a konečně prodal téhož roku dne 10. listopadu zámek Klenový s dvorem, městečko, Týnec tvrz pustou se vsí pustou, Loučany, Javor, Hynkovice vsi celé a ves Vacovy, kterou měl od Markéty z Žihobec zastavenou, s mlýnem pod zámkem Klenovým, sladovnou, pivovárem, potůčkem, který na rybníčky jde, s podacími v Týnci, a ve Lhotě jeden dvůr kmečí, k těmž podací náležející, *Jiříkovi Harantovi z Polžic* za 3325 kop grošů českých.<sup>11)</sup> Nový tento držitel, aby mohl snáze trhovou sumu zaplatiti, odprodal od panství Klenovského r. 1554 pusté zboží Týnecké Bořivojovi z Otova.

Rodina Harantů se trvale na Klenovém usadila. Jiřík, jenž čtyřem císařům (Karlovi V. r. 1541 v Alžíru, Ferdinandovi, Maximilianovi a Rudolfovi) sloužil, byl roku 1578 hejtmánem kraje Plzenského, r. 1583 císařským radou a soudcem zemským, a přikoupil vsi Chřepice a Němčice.<sup>12)</sup> Byl čtyřikrát ženat,

<sup>1)</sup> Archiv Třeboňský. DD 33, str. 255. <sup>2)</sup> Archiv Třeboňský, archiv č. III, 568, DD, 33, str. 269. <sup>3)</sup> Archiv Teplský, staří letop. 70. <sup>4)</sup> Následuje odtud, že se r. 1475 psal na Klenovém a r. 1476 na Vartemberce (Rkps, Videnský, archiv č. VI, 510). <sup>5)</sup> Archiv Plzenský. <sup>6)</sup> Arch. říš. Mnichov. DD. 62, str. 145, 238. <sup>7)</sup> Reg. kom. soudu. <sup>8)</sup> Tamže, museum Klatovské. <sup>9)</sup> DZ. 41 L. 28. <sup>10)</sup> DZ. 11. K. 17. <sup>11)</sup> Tamže. Jiřík Harant byl synem Jindřicha Haranta († r. 1541) na Dlouhém Újezdci a Brygvi z Hájce († r. 1542). <sup>12)</sup> DZ. 17. H. 26.

s Annou z Otova, Johankou z Chuděnic († r. 1556), Marjanou z Předenic a Marjanou Janovskou z Janovic († r. 1587, 1. května), a zemřel r. 1584 buď dne 16. nebo 26. května, maje věku svého 62 let.<sup>1)</sup> Kromě dcer Evy, Žofie, Mandalény a Judyty zůstali po něm synové *Jindřich, Kryštof, Adam a Jan Jiří*, z nichž první byl r. 1579 císařským výběřčím v kraji Plzeňském, ale u sousedů svých málo víry míval, sice by o něm Jakub z Janovic nebyl mluvil na Janovicích, že není víry hoden jako pes.<sup>2)</sup> O pozůstalost otcovskou smluvili se roku 1585 tak, že Jindřich a Jan Jiří odbytí jsou 10.000 kopami míš. a ostatní dva panství Klenovské podrželi, jež však zase na dvě polovice rozdělili.<sup>3)</sup> Přes půl století zůstalo pak panství to na dva díly rozděleno.

*Kryštof Harant z Polžic*, držitel první polovice, jenž později tak velice proslul a znám jest pro smutný konec života svého (viz V. díl na straně 106—113), seděl na Klenovém jen krátký čas, neboť polovice jeho dostala se způsobem nám neznámým *Přibíkovi z Klenového*. Tento potomek dřevních držitelů Klenovských byl bratr Jana z Klenového a na Žinkovech, s nímž r. 1598 učinil rozdílnými dskami zemskými,<sup>4)</sup> a manželem Mandalény z Polžic, tuším, svrchupsané dcery Jiříkovy, čímž se stal snuřnem (švakrem) Kryštofovým, a tímto svazkem příbuzenským lze postoupení Klenového vysvětliti. Poněvadž byli i Přibík i Adam bujného ducha a s takovými se často scházeli, způsobili páni Klenovští nejednou výtržnosti. Roku 1586 došlo k pránce na rynku Klatovském mezi Adamem Harantem a Adamem Varlýchem z Bubna, o níž vydal r. 1588 Jan Podskalský z Klatov svědomí toto: „To jest mi vědomý, že tímto časem dvě léta budou, v masopustě bylo, sešlo se ke mně mnoho panstva. Potom když sou se rozešli, pobídlí se, aby také někam šli. I zastavili se ve dveřích společně a v tom nějakých řečí sobě podávali, co jest bylo; jakých slov panu Varlejchovi od pana Haranta podáváno, toho sem nedoslechl,<sup>5)</sup> než Adam Varlejch odpověděl: „Můj milý Harante, proč se na mne hněváš? Nemáš proč, neb sem já tvůj a sem s tebou dobře, tu máš můj kord.“ Hodil jej a on Harant zas jej odhodil k Varlejchovi. V tom porozuměvši, že se ke zlé vůli schyluje, odešel sem, jak se dále stalo, nevím. Pachole příběhší, když sem večerel, že se sekají; já vyšešší z daleka sem patřil, neviděl sem, kdo nebo jak se prali, neboť bylo tma, než Adam Varlejch že jest krvavil a odtud s panem Hendrychem šli k lazebníku. A když zas přišli ke mně, dal sem ustlati Varlejchovi na zem a on oznámil, že jest mu nedvorsky udělal zrádně. Tak potom přišel i Adam Harant — okolo půl noci bylo — tloukl, jemuž sem odevřítí dal; ten se na lavici položil a aby zraněn býti měl, toho sem neviděl.“<sup>6)</sup> Jeden druhého pak obsílal z výtržnosti, že jej zranil beze vši slušné příčiny jemu dané. Na Haranta pak dáno stanné právo a musel pokutu a náhradu platiti.

Roku 1587 vyšel Přibík z Klenového a na Klenovém před dům Doroty uzdátky na rynek Klatovský, zbraň svou v pošvě maje a „hodroval“ se s Petrem Kokořovcem u přítomnosti Adama Varlýchá z Bubna. Tu prosil Adam Přibíka, aby se nesekal s Petrem, a je odvozoval. I nechal Přibík Petra a pustil se do Adama řka, že mu po tom nic není. Jeden na druhého volal, dobuď ty zbraně, i nedobyl tu žádný z nich, ani jeden ani druhý zbraně. I šel Adam zase mimo Přibíka k domu Dorotinu, maje rapír v ruce nedobytý v pošvě i přiměřil jej i s pošvou Přibíkovi proti hrdlu, ale nic se ho nedotekl a pravil: „Hudlaři, smíš pobízeti a nesmíš dostáti!“ Tu Přibík sed' na kůň, pobízel Adama, je-li dobrý, aby jel s ním za město. Ptal se Adam, kam by ho chtěl zavézt, i řekl Přibík: „Pojed jen přece!“ Adam mu oznámil, aby jel. A tak jel Přibík, volaje na Adama, aby jel, že jest připověděl, je-li dobrý. I vypůjčil si Adam koně od Petra a když sedal naň pravil k Petrovi a Maršovi Vyntří: „Milí páni! Proč toho dopouštíte, že třeba jeden druhého zabije, mohouce to spokojiti?“ A tak kázal Petr pacholku svému s koně a Marše pobídl, že tam jel za město za ním. K boji přišlo před Špitálskou branou. Napřed se oba z sucha prali a kordy na zemi ležely, potom si mezi oči fikaři s nedobytými kordy, až Přibík vydobyl a tu do tří nebo čtyř ran na sebe učinili. V tom Adam podskočil kord a Přibíka porazil na zem, tak že zpátky upadl, vsedl naň a pral jej suchými ranami pěstí. V té chvíli rozvedli je páni, kteří za nimi vyjeli za město a zase je dovedli do města.

Roku 1588 Adam Harant jsa v městečku Janovicích Petra mladšího Kokořovce kordem uhodil a potom po něm bodl. Téhož roku, když byl u mustručku v Písku, probodl a zabil Adama ze Šternberka a pokuté za vraždu ušel jen tím, že mohl dokázati, že ho Albrecht k bitvě pobízel. Roku 1593 jsa na louce pod zámek Klenovým na Martina Soumara, poddaného Přibíkova, šavle uherské dobyl a na něho ránu udělal, jež však nedopadla, poněvadž člověk uskočil.<sup>7)</sup> Konec Přibíkův byl takový jako jeho živobytí. Roku 1609 blíž Litoměřic, když svého poddaného zběhlého domů vzl, od lidu byl kamením utlučen.<sup>8)</sup> Polovicí jeho vládla pak vdova *Mandalína Klenovská z Polžic*<sup>9)</sup> jako poručnice dětí svých

<sup>1)</sup> Mittheil. d. V. f. G. d. D. XII. 275. <sup>2)</sup> Reg. kom. soudu <sup>3)</sup> DZ. 68. E 25—27. <sup>4)</sup> DZ. 128. G 10. <sup>5)</sup> Adam Varlých pravil, že některou čeládku musí vydušiti, a Harant zase řekl, bude-li chtíti koho dusiti, že se mu dusiti nedá. <sup>6)</sup> Reg. 7. G. svědomí k. s. A 29. <sup>7)</sup> Reg. kom. soudu a DZm. 209. A 28. <sup>8)</sup> Rukopis knihovny Pražské. <sup>9)</sup> DZm. 107. C 11.

nezletilých Jana Kryštofa († r. 1624), Přibíka († r. 1625) a Viléma mladšího. Tento Vilém, když dorůstal, byl takový jako jeho otec. Roku 1614 tloukl Viléma Peka z Římku v Klatovech na předměstí kordem nedobytým a r. 1615 jiného v Klatovech pěstí v nos udeřil.<sup>1)</sup> Za stavovského povstání chtěli stavové hrady Opálku a Klenový lidem svým osaditi, aby se bránilo odtud nepříteli dále do kraje vnikati, ale, tuším, nepřišlo k tomu, poněvadž Vilém ve zřejmý odpor proti císaři přijíti nechtěl. Klenový ujal napřed Přibík, ale prodal roku 1623 polovici zámku Klenového s polovicí dvora a městečka, pak podílly své ve vsích Loučanech, Javoře, Němčicích, Chřepicích, Hynkovicích a polovici mlýna pod Klenovým bratru svému *Vilémovi mladšímu z Klenového*, místopisari království Českého, za 5000 kop míšenských, po čemž tento (r. 1624) choti své Anně Věnceslavě rozené Janovské z Janovic 800 kop míšenských na zboží svém Klenovském věnoval. Než r. 1631, 16. října prodal Vilém polovici Klenového strýci svému *Vilémovi staršímu z Klenového* a živ byl později (r. 1655) v Klatovech jako císařský rada a soudce zemský se synem Rudolfem. Nový držitel, nedávno před tím do stavu hraběcího povýšený, držel tehda Roupov, Žinkovy, Přestavky, Nový hrad a Merklín a prodal r. 1640, 24. září část svou Klenového nejvyššímu kanceléři a rytíři řádu svatého Jakuba kompostelského *Jiřímu Adamovi Bořitě z Martinic* za 99.000 kop míšenských, jenž Klenový k sousednímu statku svému Opáleckému připojil.

Kdežto polovice první několik držitelů vystřídala, patřila druhá polovice ustavičně rodině Harantů. Po *Adamovi* následoval v držení tohoto zboží syn jeho *Jan Jiří mladší*, jenž se r. 1618—1620 strany Ferdinandovi II. odporně přidržel, Ferdinanda II. zavrhl a Bedřicha falckrabě volil. Poněvadž neměl dědiců, kteří by po něm statek byli dědili, odsouzen jest

Klenovský dobře proti nepřátelům opatroval. Míval tu pět soudků prachu, 65 mušket, čtyři svazky luntů, 89 pik, devět svazků pantalirů, 51 koulí do kusův a čtyři truhličky kulek mušketových.<sup>4)</sup> Křástem svým roku 1650 dne 28. března učiněným odkázal panství svá zpupná Hořovice, Komárov, Podluhy, Opálku, Klenový, Bezděkov a Bystré choti své *Johance* rozené *marchese Gonzaga*, kněžně z *Castiglione*, tak aby jich užívala do smrti své a potom na bratra jeho *Maximiliana Valentina* říšského hraběte z *Martinic* toliko spojená zboží Opálecké, Klenovské a Bezděkovské s domem ve Vídni připadla. Jelikož však ovdovělá kněžna obydlí své v Itálii vyhledala a tudíž o správu českých svých statků starati se nemohla, smluvila se r. 1652, 29. listopadu se svými svaky *Bernardem Ignácem* a *Maximilianem Valentinem z Martinic* a pustivši jim tak práva svého za 110.000 fl. uh., zemřela brzo potom v zemi Vlaské. Maximilian prodal



Motiv z Klenového.

r. 1623, aby všechnen jeho dědičný statek z dědictví vyňat a v manství královské uveden byl. Tudíž u desk dvorských (r. 1626) léno přijal na polovici zámku Klenového s polovicí městečka a dvora, polovici Loučan, Křepic, Němčic s lidmi, platy, robotami, rybníky, lesy, háji, porostlinami, lukami, lady atd. a obnovil přísahu svou manskou r. 1638, 3. srpna, když byl nový král Ferdinand III. panování nastoupil.<sup>2)</sup> Mezitím však obdržel *Jiří Adam Bořita z Martinic* listem roku 1637, 13. ledna daným „exspektanci a královské v tom zakázání“ na polovici Klenového, až Jan Jiří zemře, a přislíbeno mu zároveň, že se Klenový z manství propustí a v dědictví zpupně uvede. Když pak Harant zemřel, rozkázal Ferdinand III. (roku 1646, 23. října), aby statek tento, právem odúmrtím naň připadlý, z desk dvorských byl vymazán a ve dsky zemské přenesen.<sup>3)</sup> Tím také oba díly Klenovské v jedno panství jsou spojeny.

Jiří Adam zámeček Klenovský dobře proti nepřátelům opatroval. Míval tu pět soudků prachu, 65 mušket, čtyři svazky luntů, 89 pik, devět svazků pantalirů, 51 koulí do kusův a čtyři truhličky kulek mušketových.<sup>4)</sup> Křástem svým roku 1650 dne 28. března učiněným odkázal panství svá zpupná Hořovice, Komárov, Podluhy, Opálku, Klenový, Bezděkov a Bystré choti své *Johance* rozené *marchese Gonzaga*, kněžně z *Castiglione*, tak aby jich užívala do smrti své a potom na bratra jeho *Maximiliana Valentina* říšského hraběte z *Martinic* toliko spojená zboží Opálecké, Klenovské a Bezděkovské s domem ve Vídni připadla. Jelikož však ovdovělá kněžna obydlí své v Itálii vyhledala a tudíž o správu českých svých statků starati se nemohla, smluvila se r. 1652, 29. listopadu se svými svaky *Bernardem Ignácem* a *Maximilianem Valentinem z Martinic* a pustivši jim tak práva svého za 110.000 fl. uh., zemřela brzo potom v zemi Vlaské. Maximilian prodal

<sup>1)</sup> Reg. kom. soudu. <sup>2)</sup> Břek, děje konf. <sup>3)</sup> DD. 68, str. 54. <sup>4)</sup> Archiv musejní.

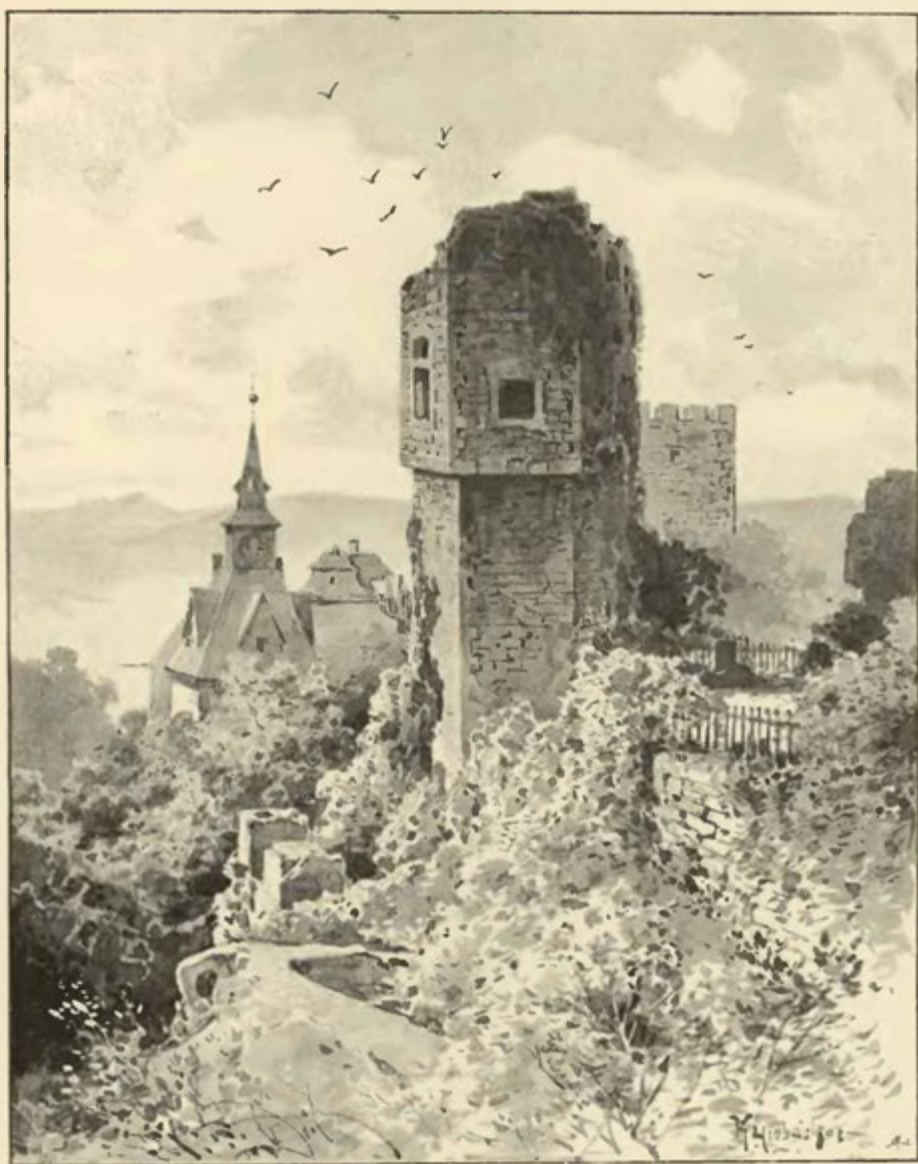

Klenový.



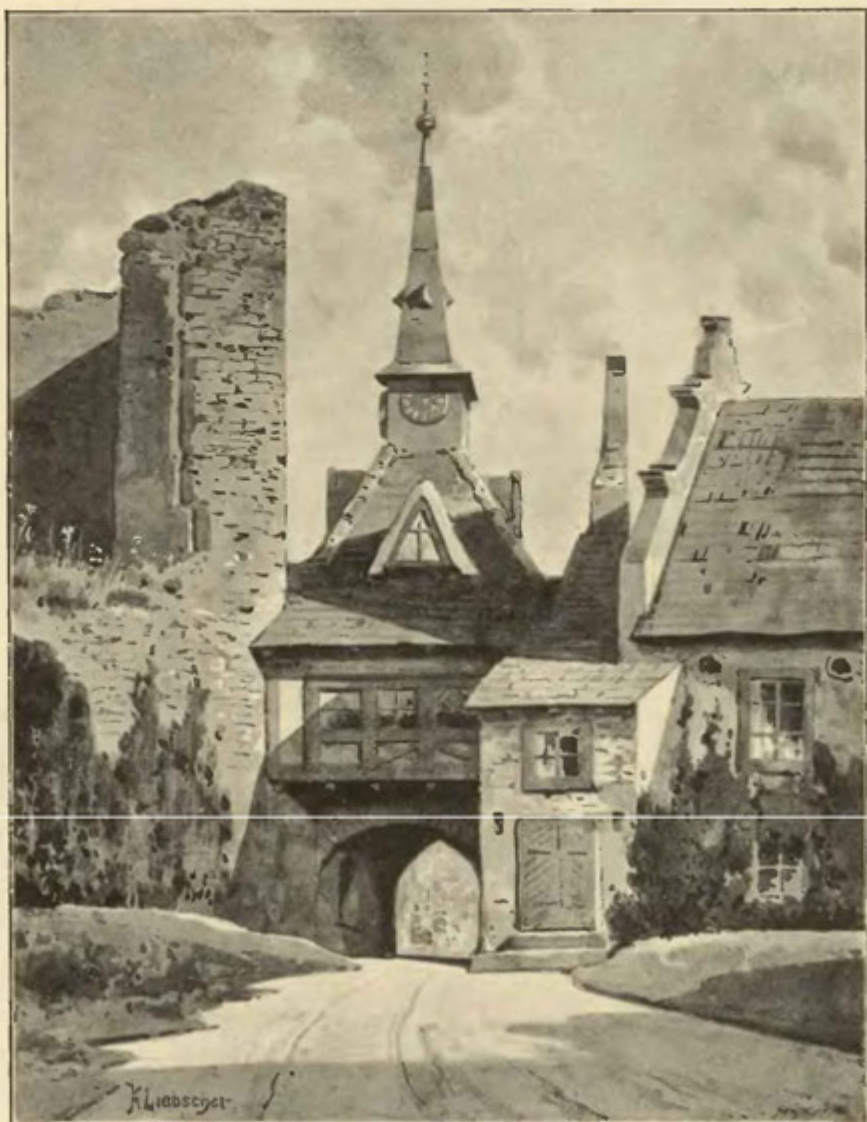

Kaple na Klenovém.

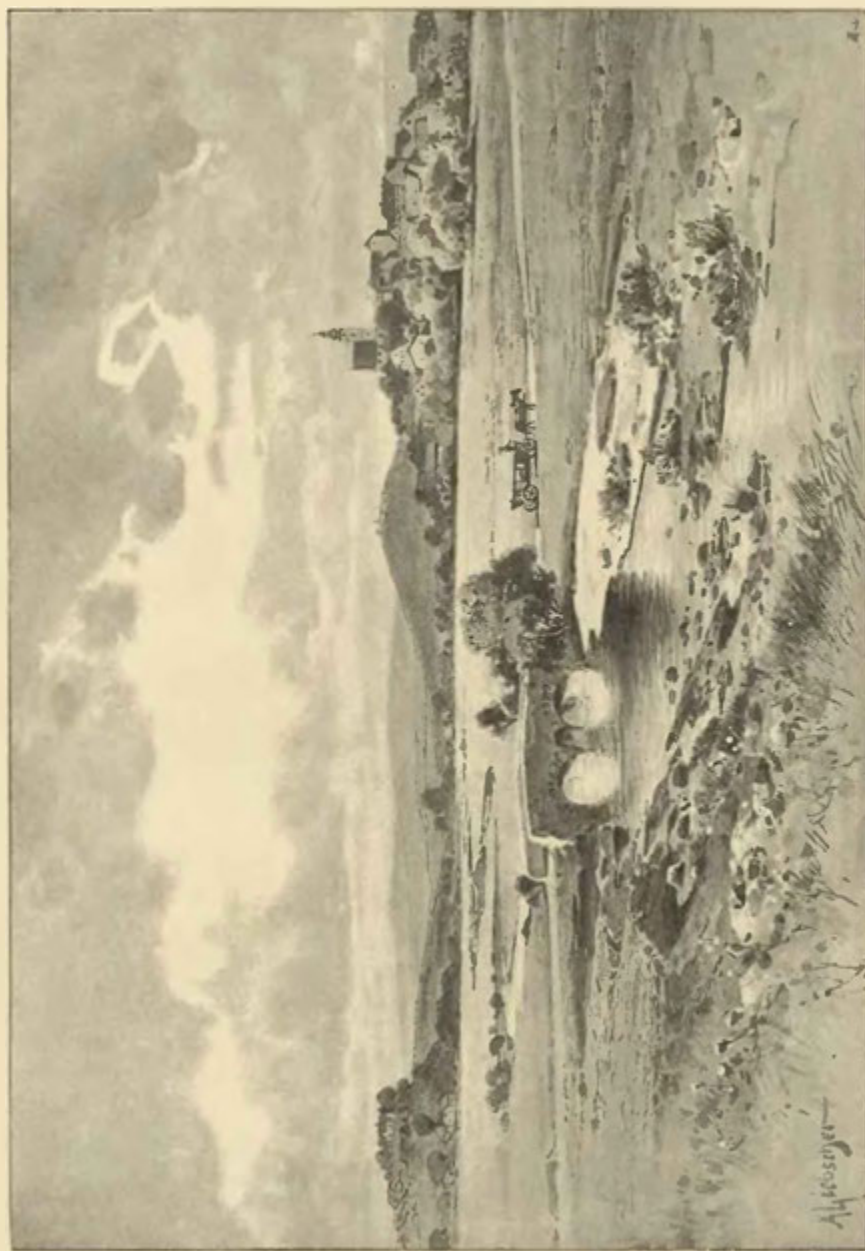

Opálka, Klenový a Strážov.



Klenovský roku 1866 (Dle kresby architekta J. Kaisra.)

potom r. 1656 zámky Opálku, Klenový a Bezděkov se vším příslušenstvím *Maximilianě* ovdovělé hraběnky z *Valdšteina* rozené ze *Salmu* a *Neuburka nad Jínem* za 85.000 fl. uh. Tato provdávši se v druhém loži za markrabě Braniborského poručila Opálku, Klenový a Bezděkov neteři své *Marii Elišce Bernardíně* hraběnky ze *Salmu* rozené *von Tübingen*, která opět statky ty 20. února r. 1669 dceři své *Isabele Emilii* provdané *Švihovské z Ryžemberka* a na *Nalžovech* postoupila. Než i tato držela panství to jen čtyři neděle a prodala je se vším příslušenstvím r. 1669 dne 20. března JMC. komorníku a radě nad apelacemi *Ignácovi Karlovi* říšskému hrabě ze *Šternberka* na *Horažďovicích*.

Panství, které tehda *Šternberkovi* patřilo, bylo obšrné, neboť se k němu počítaly zámky Klenový, Opálka a Bezděkov, městečka *Strážov Starý* a *Nový* a Klenový, dvory *Opálecký*, *Lukavský*, *Lehomský*, *Splžský*, *Klenovský*, *Javorský*, *Bezděkovský* a *Tupadlský* a vesnice *Lukavice*, *Kněžice*, *Javorníčko*, *Brť*, *Viteň*, *Bezetice*, *Zahořice*, *Hamr*, *Růvna*, *Lehom*, *Loučany*, *Javor*, *Němčice*, *Hynkovice*, *Chřepice*, *Bezděkov*, *Koryta* a *Tupadla*. Nedlouho však zůstalo panství to ve svém objemu. *Šternberk* sice prodal celé to panství r. 1673, 14. května říšskému hraběti *Pavlovi z Morzina* a na *Vrchiabí*, po němž celé panství dědil nejstarší syn *František Mikuláš*, spolu pán na *Čachrově*, ale již tento panství dělil; podržev si Bezděkov prodal Klenový a Opálku (roku 1690, 1. srpna) bratru svému mladšímu *Ferdinandovi Matějovi z Morzina*. Tento v dělení dále pokračoval; Opálku si podržev prodal r. 1698 zámek Klenový s městečkem a vsí *Javor* a *Loučany* *Juliovi Františkovi Šteinbachovi z Kranichšteina*, který je r. 1702 *Václavovi Alexandrovi Hildprandtovi z Ottenhausen* a na *Opálce* za 30.000 fl. uh. prodal. Od něho převzal Klenový r. 1708 rytíř *Ignác Vidršpergár z Vidršperka* na *Jiřičném*, jenž je přece něco déle, totiž 11 let držel a teprve roku 1721 *Karlovi Richardovi Josefovi Šmidlovi von Schmiedeln*, radě vlády *Dolnorakouské* a pánu na *Bystřici* a *Mileticích* v *Čechách* a na *Pasdorfu* v *Rakousích* za 40.200 fl. uh. prodal. Když veliké statky tohoto pána pro dluhy věřitelům odevzdány byly, prodal soud zemský panství *Bystřické*, *Petrovské*, *Miletické*, *Klenovské*, *Běhařov*, *Loučeň*, *Modlín*, *Opálku*, *Bezděkov*, *Kal*, *Poborovice* a *Žleby* (roku 1730) prvnímu věřiteli *Karlovi Jáchymovi* hraběti z *Bredova*, vše za 1,120.000 fl. uh., a Klenovský jsou tudíž s *Bystřicí*, *Bezděkovem*, *Opálkou* a *Mileticí* v jedno panství spojeny. Z této nudné řady držitelův aspoň to se poznati dá, že Klenovský často se přirážel k nějakému ze sousedních statkův a majetníci panství tudíž nepřetržitě na hradě nebydleli. Z té příčiny také na opravu hradu velmi málo, nebo spíše nic nevynakládáno, protože se v polovici 18. století mezi pustými hrady nacházel. Roku 1737 praví se o zámku, že stojí z něho jen zříceniny a že jest obehnán dvojím příkopem, toliko u vjezdu po levé ruce že se nachází 7 pokojů, v nichž se bydleti může, kuchyně klenutá a nad tím sýpka pro obilí. Také tu byly ještě zděné konice, byt ze dřeva postavený pro klíčníka a pod starým stavením několik dobrých sklepů suchých a podzemních. Cenil se tehda zámek na 700 fl. <sup>1)</sup>

<sup>1)</sup> DZ. 161. F 25.

Statky Karla Jáchyma z Bredova r. 1744 také pro dluhy přičteny jsou věřitelům a malý statek Klenovský přešel v držení rodiny svobodných pánů *Smith von Balroe*, z Anglie sem přistěhovalých. Císařský královský nejvyšší a velitel pražské invalidovny *Robert Smith* svobodný pán *von Balroe* prodal s chotí svou *Františkou Xaverií* rozenou hrabínkou z *Klebensberka* statek Klenovský (roku 1783) c. k. rytmistru *Janovi Karlovi Henigárovi z Eberka*, jenž jej zase roku 1792 Plzenskému měšťaninu *Vojtěchovi Pokornému* a jeho manželce *Alžbětě Sittauové* prodal. Držitelé tito z veliké chtivosti po penězích kamení pustého hradu vylámavše poddaným prodávali. Totéž činil i nástupce jich *Volfgang Hübel*, jenž byl Klenový r. 1801 za 70.000 fl. koupil a polovice statku (4. září r. 1804) při svatebních smlouvách choti své *Eleonoře Fišerové* postoupil. Když pak Klenový r. 1819 za 77.500 fl. V. m. a 100 dukátů klíčného *Justovi Ferdinandovi* rytíři z *Eichenstadtu* a choti jeho *Eleonoře z Krausentálu* prodán byl, hrad již byl velice sešlý a hospodářskými stavbami valně zpořvořený. Tu hrabě *Edvard Stadion-Thannhausen*, chtě zachrániti Klenový před jistou záhubou uhořel o statek a koupil jej 7. srpna r. 1832 za 52.500 fl. a vynaloživ na zámek 20.000 fl. k. m. popravil jej tak, jak se nyní nachází. Bohužel, šlechtyný tento muž pro jisté přičiny statek podržeti nemohl a postoupil tudíž statku Klenovského bratru svému *Františkovi* (r. 1836, 9. února), jenž jej r. 1838, 29. srpna *Václavovi Veitovi* prodal. Tak došlo k nynějšímu stavu zámku, jak jsme jej na počátku tohoto článku popsali.

## LUBY TVRZ.



Asi půl hodiny jižně od Klatov zachovala se ve vsi Lubech na jejím východním konci stará zajímavá tvrz, asi v té podobě, jako v 15. století postavena byla. Příkopy, které se z potoka podlé tvrze tekoucího nadýmaly, jsou sice již zarovnány, ale hmotné stavení tvrze s vysokým štítem, skrovnými okny a zvláště vchod starý s končitým obloukem (ač zazděný) i s místem k dopadání zvoditého mostu svědčí o velikém stáří, kdežto přístavky po stranách a to, co jest před tvrzí, poukazují na dobu, kdy již tvrz přestávala býti pravou tvrzí. V přízemí stavení, jemuž se říká „na baště“, nachází se chlév.

Luby patří ke starým osadám, ač o nich ze starších dob pamětí nemáme. Na počátku 14. století připomíná se *Ctibor z Lub*, jenž byl nedlouho před rokem 1316 zavražděn. Synem jeho byl *Dětleb*. Roku 1318 připomíná se také *Milota z Lub*.<sup>1)</sup> V letech 1367—1379 drželi ves tu společně *Kunrát řečený Syntro* a *Sudivoj*, oba podávající faráře ke kostelu zdejšímu. Onen držel, tuším, tvrz a k tomu dvoje popluží v Lubech a dědiny ve Vrhavci a Bríze, kdežto *Sudivoj* měl jediné popluží.<sup>2)</sup> *Kunrát* připomíná se naposled r. 1400, kdež koupil les mezi Týncem a Luby a obětoval jej k užtku faráře a kostela Lubského.<sup>3)</sup> Tudíž zdá se býti *Petr z Lub*, kterýž se roku 1390 připomíná, nástupcem *Sudivojovým*. Po r. 1400 koupil Luby *Oldřich*, jenž sem r. 1408 kněze podával. On se stal praotcem potomních *Loubských a Ježovských z Lub*. *Oldřich* žil ještě roku 1415.<sup>4)</sup> Syn jeho *Vilém* a jiní synové obdarili r. 1413 kostel Lubský platem ve Vrhavci a jiný plat tudíž prodali *Václavovi Palečkovi*, oltářníku v Klatovech, jenž jej mnil obrátiti na vydržování kněze střídníka v Lubech.<sup>5)</sup>

Od těch dob dlouho nevíme o *Loubských*, až teprve k r. 1486, kdež bratři *Petr a Mikuláš*, synové *Oldřicha z Lub*, koupili statek Lomec; ale dovídáme se, že měl na témž statku také peníze zapsané *Jan Loubský*, který asi r. 1489 zemřel. *Mikulášův* syn *Jan* (r. 1496 atd.) stal se pánem na *Zalužanech*, kteréž dlouho byly v držení *Loubských*. Na Lubech snad seděl r. 1505 *Chval z Lub*.<sup>6)</sup>

Okolo r. 1530 drželi i Luby i *Zalužany* bratři *Vilém a Ladislav Loubští z Lub*. Ti se hned potom rozdělili tak, že onen držel *Zalužany*, tento Luby.<sup>7)</sup> Buď jeden z nich aneb oba byli zapleteni v nepokoje, které způsobil *Heřman Janovský*. Když skrze pomocníky *Janovského* tvrz jedna vybita byla, vzata *Anně* ze *Stropčic* sukně její. Když potom byla svatba v *Chudenicích*, poznala *Anna* touž sukní u *Johanky z Lub*. Dědala sice pro to hned povyk, ale upokojila se, když jí *Vilém* a *Ladislav* bratři *Johančini* přifekli, aby sestře jich lehkosti nečinila, že oni soukupa vědí. Soukup ten ovšem byl *Heřman*, který se r. 1533

<sup>1)</sup> Tab. vet. 6, 265, 301. <sup>2)</sup> Lib. conf. berné na str. 15. <sup>3)</sup> Kopíř Přemyslovský. <sup>4)</sup> Rel. tab. I. 533, stará kniha Vilhartická, lib. conf. <sup>5)</sup> Lib. erect. IX. Q 9. <sup>6)</sup> Rel. tab. II. 419. DD. 17. f. 232—233, archiv český VI. 320. <sup>7)</sup> DZ. 252. A 22

u soudu vymlouval, že válku začal, ohradiv svou poctivost, a tak plen a zájem dobře mohl učiniti. Nechvalně se také o Ladislavovi mluvilo, když r. 1531 mlynáři v Lubech mlýn jeho násilím vzal.<sup>1)</sup> Ladislav zemřel před r. 1544, zůstaviv nezletilou dceru *Krystynu*. Poněvadž bylo nesnadno statek její udržeti, prodal Vilém jako poručník r. 1544 tvrz Luby s dvorem poplužným, díl vsi a podací sv. Mikuláše, Březsko tvrz pustou s poplužím pustým, část vsi Vrhavče a člověka ve Lhotce *obci města Klatov*.<sup>2)</sup>

Klatovští zůstali v držení Lub až do r. 1547, kdež všechen svůj statek propadli, poněvadž se byli přidrželi těch, kteří Ferdinandovi I. odporovali. Ze statků těchto vrátil jim král Ferdinand r. 1549 tvrz, dvůr a ves Luby, Březsko tvrz pustou s dvorem pustým, Věsku malou ves celou s platem ve Vrhavči a Lhotě.<sup>3)</sup> Ke vzpouře r. 1618 obec Klatovská přistoupila a r. 1619 dne 31. srpna direktorům připověděla do nejvyššího přemožení svého císařskému vojsku odpírati a se hájiti, žádajíc za podporu municí a kusem polním. Pročež po vítězství bělohorském obci všechny statky v pokutě odňaty a císařskému rychtáři ke správě odevzdány. Ale poněvadž obec byla dluhy přetížena, proto jí r. 1629 zase statky navraceny. Z těch něco prodáno na zaplacení dluhův a ostatek s Luby zůstal v držení Klatovských, kromě že Luby od r. 1641 nějaký čas byly zastaveny Přibíkovi Jeniškovi z Újezda.<sup>4)</sup>

<sup>1)</sup> Reg. kom. soudu. <sup>2)</sup> DZ. 43. K 29. <sup>3)</sup> DZ. 8. H 14. S 10. <sup>4)</sup> Bílek, děje konf.



Luby tvrz. Motiv ze dvora



Luby od jižní strany.

## TVRZE V OKOLÍ KLATOV.

### BŘÍZA (BŘEZSKO).

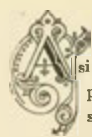

Asi na půl cestě mezi Luby a Věskou malou, ale ještě mezi polnostmi ohce Lubské nachází se pastvina se zbytkem studně, která se nazývá Březsko. Stávala zde vesnice se dvorem a vsí, kteráž se nazývá roku 1379 a 1413 Bříza a r. 1544 Březskem, jak vypravováno bylo v dějinách Lub, z nichž také jde na jevo, že tvrz Bříza před spustnutím vždycky bývala v držení Loubských z Lub.

### TAJANOV.

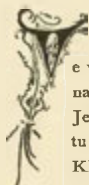

Ve vsi Tajanově (severozápadně od Klatov) spatřovaly se př. na počátku nynějšího století zbytky nějakého zámku. Jestliže to nebyl zbytek nějakého dvorského stavení, stávala tu tvrz. Souditi lze, že patřil Tajanov původně k šosu města Klatov, ale nelze tak dokázat, poněvadž staré památky Klatovské na zmar přišly. Roku 1381 odumřel dvůr v Tajanově po nějakém Ondřejovi, ale zpráva ta platí o Tajanově u Vilhartic.<sup>1)</sup> V 16. století tu bylo hospodářství měšťanům Klatovským patřící; tak na př. dovídáme se, že Mikuláš Jiskra pustil Tajanov r. 1534 Matouši tesaři.<sup>2)</sup> Roku 1547 nacházíme již Tajanov mezi statky, jež obci Klatovské byly odňaty a r. 1561 zase navraceny.<sup>3)</sup>

### KOSMAČOV.

Ve vsi Kosmačově (východně od Klatov) spatřovalo se před lety v zahrádě jistého statku sedláckého (Vácovského) tvrziště. Ves tato byla r. 1379 rozdělena mezi tři držitele. Mikeš měl tu málo,

ale Enghart ze Sobětic a Otkik drželi tu po popluzí.<sup>4)</sup> Na díle Enghartově stála tvrz a držena potom ke statku Sobětickému, k jehož dějinám poukazujeme. Část ta se dostala pak k panství Týneckému. Druhá část, totiž čtyři dvory kmeci, dostala se od Jana Beňovského z Hunštruku r. 1507 obci Klatovské, v jejímž držení pak zůstávaly až do zrušení poddanství. V 16. století obvykle si mnoho rodin erbovními listy nadaných zvali se po Kosmačovu.

### BEŇOV.



Úpadně od Klatov jest ves Beňov, při níž se na počátku našeho století nějaké tvrziště spatřovalo. Vesnice jest prastará, jmenovala se prvotně Beňovice nebo Beněvice, a patřivala ke klášteru sv. Jiří na Bradě Pražském. Když král Přemysl II. Klatovy město zakládal a šosem měšťským darovati chtěl, odňal téměř klášteru vsi Horky, Beňovice a Novakovice a přivtělil je k obci Klatovské. Náhradou za to dostaly se klášteru r. 1305 jiné statky.<sup>1)</sup> Bohatší měšťané Klatovští mívali tu své dvorce, ale podací kostelní náleželo králi.<sup>2)</sup> V 15. století tu stávala tvrz s hospodářstvím, jež, tuším, povstalo skončením někdejších dvorců. Roku 1496 seděl tu Jan Beňovský z Hunštruku, muž asi padesátiletý, jenž daroval roku 1507 obci Klatovské dědictví své v Kosmačově.<sup>3)</sup> Nástupcem jeho roku 1532 byl Ondrděk Samuel s Šentdu. Týž zemřel r. 1538, zůstav dlužen obci Klatovské přes 85 kop míšenských, kteréž Regina, manželka jeho, zapsala na tvrzí Beňovech. Asi pro dluhy prodala pak týž statek (r. 1543) Pavlovi Jelítkovi a Janu Krbcovi sousedům Klatovským.<sup>4)</sup> Odtud nacházel se tento statek v držení rozličných sousedů Klatovských, za nichž stará tvrz na dobro zanikla. Obec tu mívala v 16. stol. dvůr a mlýn.

<sup>1)</sup> DD. 13, f. 82. Tak i Borový lib. erect. II. 219. <sup>2)</sup> Kniha Klatovské trhové 1523—1549, f. 118. <sup>3)</sup> Bilek, děje konf.

<sup>4)</sup> Berna na str. 14. <sup>5)</sup> Reg. I. 337, 380. II. 881. <sup>6)</sup> Lib. conf. <sup>7)</sup> DD. 34, strana 137. <sup>8)</sup> Staré knihy Klatovské a registra komorního soudu.



Luby od západní strany

## BEZDĚKOV.



Bezděkově nad Úhlavou byl do té doby, co postaven nynější nový zámek, starodávňý zámček, jenž povstal z bývalé tvrze. Na počátku 14. století držel *Fblin* a *Bezděkova*, služebník královský, vesnice Bezděkov, Tetětice, Tupadly a Strubadla. Když zemřel bez dědiců, spadly na krále Jana, který je daroval r. 1331 *Petrovi* a *Rožemberka*.<sup>1)</sup> Ale nedlouho potom týž pán Bezděkov prodal, když král Jan si od něho peníze vypůjčiti chtěl a pán hotových neměl. Roku 1356 vyznal cizozemec Lipart z Bachaldichoven, že 6 dvorů v Bezděkově, mlýn Volenou nad Úhlavou a ves Oldřichovice od císaře Karla v manství přijal,<sup>2)</sup> ale později není o nějakém manství zde památky. Roku 1379 držel celou ves, tuším, s tvrzí a s dvorem nějaký *Jan* a r. 1404—1417 *Jan Bohuchval* a *Hrádku*.<sup>3)</sup> Ač se i mnohem později Bezděkov jako sídlo Bohuchvalů připomíná, přece na nějaký čas z držení jich vyšel a stal se sídlem *Racka Chlevice* a *Malšína*, vладыky nepokojného, který měl ustavičné boje. Roku 1449 ukončil boje své s pány okolními, r. 1450 však nastaly znova, když začaly boje mezi jednotou Poděbradskou a Strakonickou. Někdy přede dnem 13. května vytáhl k Bezděkovu Jan ze Švamberka a na Rokycanech, k němu se přidal lid Přebíka z Klenového a Plzeňští, ale nevedlo se jim příliš valně, neboť několik dní potom žádali Oldřicha z Rožemberka, aby jim na pomoc přitřhl. Nicméně přece potom tvrz dobyta a to, tuším, teprve když Hynek Krušina ze Švamberka s lidem svým přitřhl.<sup>4)</sup> Proto také při jednání o mír (r. 1451, 6. ledna) uloženo Krušinovi, aby Bezděkova synu Chlevcovu ve třech uedělich postoupil.<sup>5)</sup> Z pozdějších pamětí jde též na jevo, že žil nedlouho potom *Mikuláš* z *Bezděkova*, o němž sice se ví, že držel Koryta, ale není jisto, držel-li také Bezděkov. Roku 1463 vložila Kateřina z Hrádku, dcera někdy Bohuchvalova, tvrz, dvůr a ves Bezděkov ve dsky zemské *Přátovi* a *Přátna*, který tu do smrti své seděl.<sup>6)</sup> Za něho Bezděkov po druhé dobyt. Pan Přflug v Bavořích vzav roku 1468 na se kříž proti Čechům a máje pomoc od pánů Dobrohosta i Švamberka s 1800 brannými dne 30. dubna obklíčil tvrz „řečenou Bosda“ a přinutil vzdát se, ale dne 2. máje již vrátil se odtud zase.<sup>7)</sup> Půta seděl tu drahně let a když zemřel i se syny svými, zůstala po něm jediná dcera *Eliška* z *Přátna*, mimo man-

želství splozená. Ta prodala roku 1496 tvrz, dvůr a ves Bezděkov, dvůr a ves Koryta, vsi Slavikovice, Rudoltice, Výlevo s podacím kostelním v Beňově *Přátovi* a *Ryžemberka* a ze *Švihova*.<sup>1)</sup>

Zdá se, že krátký čas potom přivtělen byl Bezděkov ke Klenovému, když ho nabyli Švihovští; při témže panství pak zůstal až do r. 1555. Tehda prodal Adam ze Šternberka tvrz pustou Bezděkov s dvorem pustým a vsí a ves Koryta *Viktorynovi Pekovi*, měšťaninu města Klatov.<sup>2)</sup> Pekové pocházeli z Němce, kdež byli nabyli šlechtictví, ale roku 1518 v Čechách žili jen jako měšťané. Když tedy Viktorynovi r. 1558 stav jeho vладыcký pro Čechy potvrzen, obral si příjmení „z *Římku*“ od vrchu jihozápadně od Bezděkova ležícího.<sup>3)</sup> Když se Viktoryn po druhé oženil, zapsal r. 1564 Bezděkov synu svému Václavovi, poněvadž byl k sobě přijal jmění Václavovo, jemu patřící po dědu z matčiny strany, ale zdá se, že Viktoryn Václava živohytím přečkal a tak zase neomezeného práva nad Bezděkovem nabyt.<sup>4)</sup> Roku 1584 věnoval na Bezděkově Voršile z Těšína, manželce *Jana*, syna svého, a zemřel roku 1586, odkázav Bezděkov témuž synu svému.<sup>5)</sup> Tento dočkal se bouří po r. 1618 a sám jsa stár, vyslal k vojsku stavův odbojných strýce svého Viléma. Když pak roku 1621 zemřel, dědiců po sobě nepozůstaviv, uvázal se Vilém ve statek jeho, ale týž statek r. 1623 zabrán a teprve po nějakém čase zanechán byl pod léno a k manství dědicům Pekovým, strýci Vilémovi a jiným strýcům, Zikmundovi Jaroslavovi a Janovi Zachařovi.<sup>6)</sup> Ale poněvadž se Pek i jistin strýce svého Jana bezprávně ujmali, přinucen byl statky své Bezděkov a Tupadla komoře české postoupiti a tato prodala je r. 1646 dědičce *Jiřikovi Adamovi Bořilovi* a *Martinc*.<sup>7)</sup> Tak Bezděkov po druhé připojen ke Klenovému a držěn k Opálce. Oddělen sice později, ale koupen zase r. 1721 k Bystřici. Tvrz od Peků obnovená a vodním příkopem objatá v dobrém stavu udržována. Roku 1737 pii ni byla kaple a věž, v níž byly troje sklepy nad sebou.<sup>8)</sup> Asi v ty časy Bezděkov oddělen a učiněn statkem samostatným, jimž zůstal až do zrušení poddanosti. Bývalá tvrz teprve za naší paměti v nynější zámek přestavěna.

<sup>1)</sup> Rel. tab. I. 479. O provolání odumrtí po Přátovi viz arch. český I. 353.

<sup>2)</sup> DZ. 11. K. 18.

<sup>3)</sup> Reg. královská

<sup>4)</sup> DZ. 56. I. 8.

<sup>5)</sup> DZ. 22. G. 25, 23. G. 2.

<sup>6)</sup> Bilek, děje konf. DZm. 61. A. 2, reg. kom. soudu.

<sup>7)</sup> DZ. 149. E. 17.

<sup>8)</sup> DZ. 161. D. 22

<sup>1)</sup> Reg. III. 706. IV. 110. <sup>2)</sup> Rkps. Roudnický. <sup>3)</sup> Berné na str. 14, lib. conf. rel. tab. II. 133. <sup>4)</sup> Archiv č. III. 380, 542. <sup>5)</sup> Archiv č. II. 289. <sup>6)</sup> Rel. tab. II. 295, 327. <sup>7)</sup> Palacký na str. 465.

## KORYTA.



Severozápadně od Bezděkova jest ves Koryta. Připomíná se již r. 1316. Tehda totiž se *Něpr* s *Koryt* soudil s Vitlou z Úboče, poněvadž mu tento zavraždil otce jeho Zdeboru. Koryta se dostaly nedlouho potom králi a zadarovány r. 1331 s Bezděkovem *Petrovi* s *Rožemberka*.<sup>1)</sup> Ale již od r. 1348 nacházíme Koryta v držení *Sobětických ze Sobětic*,<sup>2)</sup> jimž, pokud víme, ještě r. 1406 patřivaly. Jak se zdá, postavena tu od Sobětických tvrz, na níž seděl později *Mikuláš* s *Bezděkova*. Když tento zemřel, zdědila po něm tvrz, dvůr a ves Koryta manželka jeho Eliška z Letin a vdavši se po druhé za Petra Hrabaně z Pferubenic, prodala s ním r. 1460 týž statek *Buškovi* s *Pěšina* a synu jeho Pátovi. Tímto prodejem dostaly se Koryta ke statku Bezděkovskému. Páta prodal dvůr zdejší lidem pod plat, čímž přestalo hospodářství a při tom také tvrz opuštěna a snad i pobořena.<sup>3)</sup>

## TUPADLY.



Severně od Bezděkova jest ves Tupadly, která se již r. 1331 jako příslušenství statku Bezděkovského připomíná.<sup>4)</sup> Později si tu postavil tvrz nějaký vladyka z Trubec; buď to učinil *Stojmír* s *Trubec* († r. 1371) nebo syn jeho *Stojmír* s *Tupadl*. Tento vyskytuje se od r. 1371 jako dobrodinec kláštera ve Stříbře a jako svědek v soukromých jednáních.<sup>5)</sup> Připomíná se ještě r. 1394.<sup>6)</sup> Za jednoho z synův jeho pokládali můžeme *Vitéma* s *Tupadl*, jenž za válek husitských stál po straně katolické a vysloužil si věrnými službami plat v Hanově († r. 1443). Plat ten držel r. 1454 syn jeho *Václav*. Jiný syn, *Stojmír*, prodal r. 1443 v zákup dvůr kmecc v Loučimě.<sup>7)</sup> *Raceš* s *Tupadl* (podlé smýšlení našeho též syn *Stojmíra*) seděl od r. 1412 v Soběticích; r. 1420 opověděl Pražanům a vyskytuje se v pamětech do r. 1427.<sup>8)</sup> *Jošt* s *Tupadl*, snad syn *Rackův*, vyskytuje se od r. 1448 v rozmanitých pamětech, drže menší statky na Plzensku asi do roku 1485 nebo 1486, kterého zemřel. Všechny tyto osoby příjmi své měly od Tupadl, ale bezpochyby jen do válek husitských je držely; byly téhož rodu jako *Přichovští* z *Přichovic* a na štitě svém nosily třetí husích krků s hlavami dohromady spojených. Není pak známo, komu se Tupadly dostaly. Teprve když všechno zboží *Adama Lva* z *Rožmitálska* pro dluhy k rozchvácení přišlo, dovidáme se, že věřitelé jeho (r. 1548) tvrz a dvůr Tupadly, oboje pusté a ves *Janovi Jentskovi* s *Ujezda* a na *Svrčovci* prodali.<sup>9)</sup> Před r. 1620 pak přikoupeno jest toto zboží k Bezděkovu.

## OBYTCE.



Od Klatov na východ jest ves Obytce, původnístě Obyteckých z Obytec, kteří měli jako erb štit pošikem a křížem tak rozdělený, že dvě pole vedle sebe se nacházející byla černé a ostatní stříbrné barvy. Obytečtí seděli dlouho na tvrzi zdejší. Jeden z jich předků byl *Zbraslav*, jenž držel Obytce s Buškem a asi r. 1380 bez dědiců zemřel.<sup>10)</sup> Jedna jich větev usadila se v okolí Horažďovic. Tu držel r. 1404 *Mich* s *Obytec* dvůr Prácheň, kterýž zdědili po jeho smrti vladyky ze *Zahrádky* a *Zbraslav Obytec*, odjinud z *Chuchle* řečený.<sup>11)</sup> Toho bratrem snad byl *Výšek*, enž se v letech 1411—1416 připomíná.<sup>12)</sup> *Zbraslavovi* potomci psali e *Chuchel* z *Obytec*, totiž *Oldřich* (roku 1433), *Bohuslav* (roku 1433

až 1452) a *Jan* (r. 1448—1457). *Oldřichův* syn *Výšek* držel dvůr v Obyticích a zemřel okolo r. 1470 bez dědiců.<sup>13)</sup> *Jan* měl syna též *Výška* řečeného (r. 1457—1483), jenž sloužíval pánům ze Šternberka, býval purkrabí na Kašperce a přichází ve mnohých pamětech této doby.<sup>14)</sup> Kromě toho připomínají se *Páta* (r. 1451—1488) a *Protiava* (r. 1469—1483), kteří bývali také purkrabí na Švihově, a *Litmír*, jenž držel r. 1483 *Neprochovy* a byl purkrabí na Rábi.<sup>15)</sup> *Dotčený* *Výšek*, syn *Janův*, byl vladyka velmi pobožný, jenž bohatě nadal oltář sv. Anny ve Vilharticích. Nemaje sám dědiců přirozených, zapsal všechno zboží své, jež měl v kraji Prachenském, strýcům svým *Abrechtovi*, *Bohuslavovi Vydunovi* a *Václavovi* (r. 1483) Z těch zemřel *Albrecht* již r. 1484, zůstaviv sirotky nezletilé. Jeho synem, tuším, byl *Bohuslav*, s nímž učinil strýc jeho *Bohuslav Vyduna* smlouvu o zboží po předcích. *Vydunovi* zůstalo zboží *Hvoždanské* a *Bohuslav* obdržel *Obytce*, *Hoštice*, *Střítež*, *Lhotku*, díl *Kydlin* a *popluží* v *Haharticích* a měl spravovati kaplanství *Vilhartické*.<sup>16)</sup>

*Dotčený* *Bohuslav* připomíná se ještě v tituláři r. 1534 vydaném a zemřel před r. 1543, zůstaviv syny *Abrechta*, *Václava Vydunu*, *Jana*, *Šebestiána*, *Petra* a *Alexiho*, kteří si r. 1543 tvrz, dvůr a ves *Obytce*, vsi *Myslovce* a *Hoštice* a půl vsi *Kydlin* v obnovené dsky zemské vložili.<sup>17)</sup> *Albrecht* ujal potom *Hoštičky*, druhý jejich statek, *Václav* též se oddělil *Kydlinami* a ostatní se r. 1553 rozdělili. Na tvrzi měli některé části společně. Jak prosté a jednoduché bylo tehda živobytí a jak na mále přestávali, o tom dává rozdělení toto svědectví významně. Každý bratr měl čtvrt kuchyně a v maršáli jedno stání. Kromě toho obdržel *Petr* věž v tvrzi s polovicí světnice velké v tu stranu k věži, komůrku a místo. Druhou polovicí téže světnice v tu stranu ke kuchyni, pivnici pod ní, špižírnu nad kuchyní, dvě komory a síni obdržel *Alexi*. *Jan* dostal polovicí světnice nad příkopem, komoru hostěnic nad maršáli, komůrku, kde se oves choval, a ještě dvě komůrky. Druhá polovice té světnice s komorou, kde slepice sedaly, pavlač nad ní, komorou, kde dívky léhaly, komorou novou, sklepem a světničkou nad nočníci dostala se *Šebestiánovi*.<sup>18)</sup> Při takovém neuzvání o pohodlný přibytěk není divu, že rozdíl dlouho nepotrvával. *Šebestián* vytrhl se z něho r. 1556, prodal díl svůj *Janovi* a *Aleximu*, a *Petr* († r. 1573) prodal díl svůj *Václavovi Vydunovi*.<sup>19)</sup> *Jan* znenáhla všechny díly na sebe převedl a před smrtí svou († roku 1584) odkázal statek *Obytecký Janovi Kocovi* s *Dobře* a na *Bysřici*.<sup>20)</sup> Tento věnoval na něm r. 1588 *Lidmíle* z *Chuděnic*, manželce *Jana Václava*, syna svého, který po jeho smrti *Obytce* držel a r. 1608 zemřel, několik synů zůstaviv.<sup>21)</sup> Z těch držel *Obytce* napřed *Diviš* a věnoval na nich r. 1616 manželce své *Saloméne* z *Kokořova*, později je ujal bratr jeho *Adam Havel*. Týž prodal roku 1631 tvrz, dvůr a ves *Obytce* a vsi *Vitkovic* a *Kvaslice Václavovi Markvartovi Sofmanovi* s *Hemřesu*.<sup>22)</sup> Od toho ujal je později *Vilém Píkhart Břeněk* ze *Zeleného Údolu*, ale prodal je potom *Maximiliánovi Jiří* hraběti s *Dobře*, jenž přikoupil *Bolešiny* s *Činovcem* a *Myslovce*. Zemřel roku 1656, odkázav statky tyto manželce své *Anně Eliše Kocové* s *Chuděnic*. Tato užívala *Obytce* až do své smrti r. 1663.<sup>23)</sup> Poněvadž byl statek ten velice zadlužen, dostal se r. 1668 do prodeje a koupil jej starší syn zemřelý (z prvního manželství) *Jindřich Bedřich* hrabě s *Gulšteina*. Tento prodal *Obytce*, *Myslovce*, *Kydliny*, *Hoštice* a *Hoštičky* roku 1685 *Leopoldovi Antonínovi* hraběti s *Trautmansdorfu*.<sup>24)</sup> Od tohoto koupil *Obytce* roku 1700 *Adam Humprecht Fortunat Koc* s *Dobře* a tak se dostaly po třetí v držení *Koců*.<sup>25)</sup> Ke konci minulého století dostaly se v držení hrabat z *Thunů* a

<sup>1)</sup> Archiv č. IV. 249, archiv bibl. Pražské. DD. 16 f. 236.

<sup>2)</sup> Knihy dlužní v archivu Třeboňském, archiv v Horažďovicích, říšský v Mnichově Pam. arch. X. 230. <sup>3)</sup> Archiv kapit. Písecký, bibl. Pražské, kopířák Kladrubský, archiv č. III. 549. <sup>4)</sup> Archiv kapit. <sup>5)</sup> DZ. 250. E. 24. <sup>6)</sup> DZ. 51. K. 30, 34, 50, 53. <sup>7)</sup> DZ. 12. D. 15, 13. J. 16. <sup>8)</sup> DZ. 22. E. 14. <sup>9)</sup> DZ. 24. E. 25. <sup>10)</sup> DZ. 138. F. 1, 304. A. 26. <sup>11)</sup> DZ. 113. M. 30, N. 18, 261. K. 11. <sup>12)</sup> DZ. 317. N. 8, 397. Q. 29. <sup>13)</sup> DZ. 407. N. 18.

<sup>1)</sup> Reg. III. 706, tab. vet. 5. <sup>2)</sup> Viz Sobětic. <sup>3)</sup> Rel. tab. II. 295, 479. <sup>4)</sup> Reg. III. 706. <sup>5)</sup> Archiv Třeboňský a Hradecký, berně na str. 10. <sup>6)</sup> DD. 13. f. 124. <sup>7)</sup> Archiv č. I. 503, kopířák Kladrubský, knihy Plzeňské. <sup>8)</sup> Archiv c. k. dvorský, archiv český IV. 378, arch. bibl. Praž. <sup>9)</sup> DZ. 8. O. 18. <sup>10)</sup> Berna 11, DD. 13, f. 286. <sup>11)</sup> DD. 15, f. 141. <sup>12)</sup> Rel. tab. II. 81, lib. erect. XI. 130.



potom odkazem *řádu sv. Jana*.<sup>1)</sup> Z bývalé tvrze Obyteckých zbylo v předěšném století stavení z kamene postavené a šindelem přikryté, z něhož povstal nynější zámek.)

## KYDLINY.

Východně od Klatov jest farní ves Kydliny, před věky zemanské sídlo s tvrzi. V druhé polovici 14. století byly tu tři zemanské statky, jeden držel Beneš, druhý Otík a třetí s poplužím Hoštickým Léva, z nichž druhý a třetí se r. 1360 jako patronové kostela a r. 1379 všichni tři připomínají. Roku 1383 připomínají se jako patronové kostela zdejšího Léva z Kydlin, Beneš z Krutěnic, Kunrát z Kydlin a vdova Aluše.<sup>2)</sup> Později drželi jednu část bratři *Ondřej Donat* (r. 1389—1418, naposled z Újezdce řečený) a *Jan* (r. 1389), který se stal r. 1404 farářem v Kydlinech a v tomto zaměstnání ještě r. 1418 zůstal. Druhou část a popluží Hoštické drželi bratři *Léva a Beneš z Kydlin*. Bratři tito s Ondřejem a bratřimi z Makalova přidili r. 1404 v kostele zdejším oltář svatě Maří, k jehož nadání obrátili platy na Měčině a jednom dvoře v Kydlinech. O málo později darovali k témuž oltáři měštitě mezi cestou a farou, které někdy zvoníkem patřivalo.<sup>3)</sup> Roku 1411 koupili společně zboží Necanicke; pak věnoval Léva na Kydlinech manželce Markétě a Beneš na Nedanicích manželce Adliece.<sup>4)</sup> Beneš žil ještě r. 1418 a Léva ještě r. 1419, jsa v těch letech číšníkem královým.<sup>5)</sup> Po Benešovi, jenž Lévovi Nedanice ve dsky vložil, zůstali synové *Mikuláš z Jan* (r. 1439), kteří seděli na Nedanicích. Když pak Mikulášův syn Jan zemřel, uvázal se v ně *Beneš z Kydlin*, syn Léva.<sup>6)</sup> Tento připomíná se od roku 1441, kdež opovzděl Budějovským, až do r. 1446 a pak se z toho rodu jen již *Mikuláš z Kydlin* připomíná.<sup>7)</sup> Sice jest známo pak o Kydlinech, že se dostaly k sousedním Obytcům a že je roku 1545 přijal za svůj díl *Václav Vyduna Obytecký z Obytec* od bratří svých starších a mladších.<sup>8)</sup> Týž měl manželku Annu ze Štáhlav, již roku 1545 na Kydlinech věnoval. Po něm následoval syn *Bohuslav*, jenž měl syny *Jana a Václava Vydunu*. Onen ujal Kydliny, ale prodal je r. 1615 *Anně Markétě Šlégluské* rozené z *Vrby* snad jen na čas, poněvadž se týž prodeje r. 1627 opakuje.<sup>9)</sup> Později držel Kydliny *Jiří Děpolt Lukavský z Řeneč*, jenž zemřel r. 1641, zůstaviv Kydliny synu svému *Bohuslavovi Karlovi*.<sup>10)</sup> Roku 1685 již byly připojeny ke statku Obyteckému.

## HOŠTÍČKY.

Bližko Kydlin jsou vesnice Hoštice a Hoštičky, nebo Velké a Malé Hoštice, kdysi tak řečené z pochopitelné příčiny, kdežto dnes jsou Hoštičky větší než Hoštice. V Hoštičkách bývala tvrz. Roku 1379 držel ji s poplužím nějaký *Otík* (tuším z Kydlin). O pozdějších dějinách Hoštiček jest málo známo. Tak se dovidáme teprve k r. 1518, že tu seděl *Jan Sádlo s Kladrubic*.<sup>1)</sup> Týž prodal r. 1544 tvrz, dvůr a ves Hoštičky a ves Litkovic bratřím Obyteckým ke statku jich Obytcům. Téhož roku přijal je za díl svůj jeden z nich, totiž *Albrecht Obytecký z Obytec* a věnoval na nich manželce své Eufemii z Rabšteina.<sup>2)</sup> Roku 1562 prodal Hoštičky *Adamovi Šeberkovi ze Sedčic*, jenž se stal v okolí pověstným pro své časté prance a výtržnosti.<sup>3)</sup> Živobytí toto frantovské trvalo asi do r. 1585. *Fabián Jáchym*, syn

Adamův, otci svému v té příčině velice se podobal. Roku 1609 prodal Hoštičky *Apoloně Kadovské z Rabčic*, která tu ještě r. 1615 seděla.<sup>4)</sup> Nedlouho potom přišlo ke spojení Hoštice i Hoštiček; ony nacházely se okolo r. 1624 v držení Nebilovských. Když *Mikuláš Jan Nebilovský z Drahozuse* roku 1665 zemřel, uvázal se v obě Hoštice sestry jeho. Roku 1680 prodal *Alexander Mikuláš Šofnan z Hemřesu* statky Malé a Velké Hoštice s tvrzi a dvěma dvory *Jindřichovi z Gutšleina*, který je připojil k Obytcům.<sup>5)</sup>

## HOŠTICE.

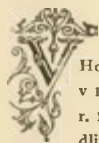

Hošticích postaveno sídlo nějaké, jež tvrzi jmenovali teprve v 16. století. Ves Hoštice, která se r. 1331 připomíná, byla r. 1379 mezi tři vladky rozdělena a část patřila ke Kydlinům.<sup>6)</sup> Obytečtí skoupili Hoštice a drželi je roku 1494 k Obytcům.<sup>7)</sup> O dělení Obytec r. 1553 bylo vypravováno. Při tom i rozděleny Hoštice, ale zdá se, že po skoupení Obytec samých přišlo zase ke zcelení Hoštic. Statek ten držel později *Bedřich Obytecký z Obytec*, za něhož tu panské obydlí stálo. Týž postoupil totiž r. 1597 tvrze Velkých Hoštic, dvoru a vsi *Melicharovi Kolkrejtárovi z Kolkreitu*.<sup>8)</sup> Později drželi je *Adam a Vilém* bratři *Neblovští z Drahozuse* (1624), a pak přišlo ke spojení obou Hoštic. Rozvaliny a sklepy bývalého sídla spatřovaly se ještě v našem století.<sup>9)</sup>

## MĚCHOLUPY.

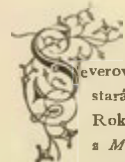

Severovýchodně od Klatov jest ves Měcholupy, osada velmi stará, po níž se jmenoval roku 1245 nějaký *Amcha*.<sup>1)</sup> Roku 1379 seděl tu na tvrzi a držel celou ves *Arnošt z Měcholup*, s nímž se zase k r. 1386 setkáváme.<sup>2)</sup> Nástupce jeho Petr věnoval na Měcholupech (r. 1392) manželce Ofce a žil ještě r. 1408.<sup>3)</sup> Někdy *Kunrát z Měcholup*, jenž však před tím žil, připomíná se roku 1427. Roku 1458 žil *Arnošt z Měcholup*,<sup>4)</sup> jenž držel také plat v Těšnici a před r. 1464 zemřel. Poněvadž neměl dědiců, byly o jmění jeho pře u soudu dvorského. Zdá se, že obdržel statek týž *Sobín*, a ldyž tento r. 1464 zemřel, *Přibík z Jindřichovic*.<sup>5)</sup> Roku 1518 seděl tu *Apolon z Žihobec*, ale r. 1523 následoval po něm *Bernart Barchanec z Baršov* s manželkou svou *Barborou z Nedvídkova*. Týž prodal r. 1536 tvrz, dvůr a ves Měcholupy a díl Petroviček *Volfovi Sedleckému z Újezdce*.<sup>6)</sup> Tento zemřel některý rok potom, učiuiv r. 1537 své poslední pořízení, jímž obdržel Měcholupy a přikoupený Mohltín *Adam a Kryštof* synové jeho, s *Markétou z Pruku* sponzen. Byvše dlonho v nedůlu rozdělili se pak takovým způsobem, že *Adam* držel Mohltín a *Kryštof* Měcholupy (r. 1556). Tento zůstavil syny *Sezimu, Volfa a Viléma*, kteří se pak rozdělili tak, že každý z obou prvích dostal polovici tvrze, dvoru a vsi Měcholup, *Sezima* kromě toho ves *Domažličky*, díl *Třebišova* a človeka v Petrovičkách, *Volf* ostatek *Petroviček* a *Třebišova* a *Vilém* statek *Makovský*. *Sezima* prodal r. 1589 díl svůj *obci města Klatov*,<sup>7)</sup> kteráž jej asi do r. 1640 držela. *Volf* věnoval r. 1591 na díle svém manželce *Dorotě z Šenraitu*, již i potom celý statek svůj dědičně zapsal.<sup>8)</sup> Zemřel bez dědicův a statek jeho dědil bratr *Volf*, který jej prodal r. 1625 *Apoloně Čejkové z Chudčovic*.<sup>9)</sup> *Apolona* koupila později také tu polovici, která patřila obci Klatovské, a prodala pak (roku 1647) celé Měcholupy *Elisce Zusaně z Račína*, později dané *Pechyové*, od níž převzala je r. 1659

<sup>1)</sup> Viz Sommer na str. 14. <sup>2)</sup> DZ. 163. F 19. <sup>3)</sup> Lib. conf. berna na str. 14. <sup>4)</sup> Lib. erect. VI. 87, 401. <sup>5)</sup> Rel. tab. II. 81, archiv č. III 480. <sup>6)</sup> DD. 15. f 144, 163, 208. <sup>7)</sup> Staré knihy Plzenské. DD. 15. f. 431. <sup>8)</sup> Archiv Budějov., rel. tab. II. 204, archiv mus. <sup>9)</sup> DZ. 44. L 8. <sup>10)</sup> DZ. 7. E 13, 142. N 1, 293. R 15. <sup>11)</sup> DZ. 147. K 14. <sup>12)</sup> Berna str. 14, arch. mus. <sup>13)</sup> DZ. 5 J 29, 7. B 28. <sup>14)</sup> DZ. 14. A 22, reg. kom. soudu.

<sup>1)</sup> DZ. 134. M 6, rozvržení sbírek 50. <sup>2)</sup> DZ. 114. H 24, 397. O 18. <sup>3)</sup> Reg. III. 706, berna 14. <sup>4)</sup> Archiv kapit. <sup>5)</sup> DZ. 1084. S 10. <sup>6)</sup> Archiv mus. Sommer 17. <sup>7)</sup> Reg. I. 534. <sup>8)</sup> Berna 11, lib. erect. V. 129. <sup>9)</sup> Arch. č. III. 470, rel. tab. I. 546. <sup>10)</sup> Arch. c. k. dvorská a mus. <sup>11)</sup> DD. 16. f. 232, 233. <sup>12)</sup> Archiv mus. reg. kom. soudu, DZ. 3. H 10. <sup>13)</sup> DZ. 3. B 8, 166. F 5, reg. kom. soudu. <sup>14)</sup> DZ. 26. A 17, 1084. S 16. <sup>15)</sup> DZ. 296. L 24.

*Lidmila Kateřina Kocova z Račína.*<sup>1)</sup> V držení Kocův zůstaly statky Měcholupy, Makov a Újezdec až do r. 1692, kdež je Adam Humprecht Fortunat Koc odevzdal *Františkovi Mikuláši* hraběti z *Moršina*, a směnou za ně statek Čachrovský obdržel. Od něho koupil dotčené statky r. 1696 Ferdinand Ludvík Libšteinský z Kolovrat, nejvyšší mistr převorství, pro *řádu sv. Jana* a spojil s nimi i statek Pečetínský téhož roku koupený.<sup>2)</sup>

## MAKOV.

V Makově postavena byla tvrz teprve v 17. století, pročez do této sbírky nepojat.



## ÚJEZDEC.

ezí Ostřetice, Předslavem, Petrovičky a Domažlicky jest ves Újezdec. Roku 1379 držel ji Petr nějaký.<sup>3)</sup> K tomuto Újezdci snad se vztahuje starý list z r. 1513, jimž *obec města Klatov* prodává tvrz v Újezdě s trávníkem, dědinami a rybníky *Matoušovi Kuntalovi*.<sup>4)</sup> Neboť ves tato byla po celé šestnácté století (kromě l. 1547—1549) v držení obce Klatovské, vzata jest jí r. 1623, ale potom zase navrácena. Roku 1630 prodal Klatovští Tetědice, Újezdec a Habartice Přibíčkovi Jenuškovici z Újezda.<sup>5)</sup>

## PŘEDSLAV.



es Předslav mezi Klatovy a Mečínem ležící od dávných dob bývala sídlem zemanským. Vladyky z Předslavě stejného byli původu s vladykami z Mečkova a s nimi podací při kostele Předslavském sdíleli, jako na př. roku 1370 Jeník, farář v Mečíně, Ondřej, Habart, poručník sirotků Antonových z Mečkova, a Bedřich z Lužan, poručník sirotků n. Janových z Předslavě. Jako jejich nástupci jmenují se k r. 1390 *Hynčik Pluh z Orlíka* a *Frana z Předslavě*. *Vilém z Předslavě*, jenž asi v ty časy žil, držel Nedanice, Mečkov, Lhotu a Činov, jež prodal Homberským, od nich je koupil r. 1405 syn jeho *Jan*, jenž však již nebyl páнем na Předslavi. Zde sídlil tehda *Report z Tlučen*, jenž byl spolu páнем na Mečíně a zde r. 1404—1408 ke kostelu a r. 1410 k oltáři sv. Jana Křtitele kněze podával. Z následujících držitelů žádný nám znám není, až teprve *Beneš z Újezdce*, jenž r. 1435 katolického kněze do Předslavě podával.<sup>6)</sup>

V druhé polovici téhož století drželi Předslav dva sestřenci *Ondřej z Předslavě* a *Páta*. Poněvadž dětí neměli, spadlo zboží jejich na krále a král Vladislav udělil r. 1483 tvrz Předslav s dvorem poplužným a ves a ves *Těšnici Pátovi z Ryšemberka a se Švihova*, nejvyššímu sudí; ale i ti, kterým zboží to náleželo, *Jindřich z Kádova na Nedaněčích*, *Petr z Damnice na Ježově* a *Ondřej Klatovský* odpirajíce tomu dokázali práva své dskami zemskými.<sup>7)</sup> Tvrz Předslavskou držel zejména Petr z Damnice, jenž Ježov prodav vysokého stáří na Předslavi se dožil. Posledním pořízením (r. 1522) odkázal statek svůj Předslav, více pak vesnice Damnice, Nahořanky, Šimanov a Soběšice v kraji Prachenském manželce své *Aněžce z Olbramovic a se Lhoty* tak, aby po smrti její statky ty na Aněžku a Uršilu, vnuky její, na rovný díl spadly.<sup>8)</sup> Dotčená Aněžka († r. 1535) odkázala věno své 300 fl. uh. na statku Předslavském zapsané vnučce své Uršile ze Žihobec, manželce Viléma Bořikovského z Košmberka na *Bořikovech*, ale na jisté výminky; po smrti Uršilíně měl v držení toho manžel její Vilém následovati.<sup>9)</sup>

Z dotčených dvou vnuček vdána byla Aněžka za Jana Měšička z Výškova na Dolanech. Poněvadž se po smrti Aněžčině sestra její Uršila Bořikovská k vydání dílu neměla a dílu na tvrzi Předslavi postoupiti nechtěla, pohnal jí Měšiček r. 1539 do soudu zemského.<sup>10)</sup> Učinivši Voršila s Měšičkem konečně porovnání seděla potom na Předslavi pokojně s manželem svým, jemuž tři dcery *Anna*, *Bohunka* a *Barbora* porodila; když pak zemřela, dcery své dědičkami učinivši, rozdělil otec jejich Vilém r. 1550 veškeré zboží Předslavské na tři díly stejné. Každé sestře dostala se třetina tvrze, dvoru, vsi (po třech dvorech kmecích) a třetina podací u sv. Jakuba. Na tvrz zůstal příkop okolo ní všem v nedilu, tvrz pak sama rozdělena. K dílu prvnímu, Barbořin, dostaly se světnice a komora spodní a stavení proti mostnici, díl druhý, Bohunčin, obsahoval půl věže pusté s pokoji sešlými a tu stranu k nové pivnici, k třetímu dílu patřilo půl téže věže pusté a sešlé s pokojemi tu stranu k sázce nové.<sup>11)</sup> Držitelky prvních dvou dílů prodaly zboží své *Bavorovi Sádlovi z Kladrubec*, manželu *Anninu*, r. 1554—1555. A tak přišlo zase ke scelení Předslavě.<sup>12)</sup>

Bavor byl Předslav penězi otcovými koupil, pročez byv od Jana bratra svého požádán, aby mu vydal díl ze statku otcovského, spokojil jej (r. 1563) vydav 300 kop míšenských.<sup>13)</sup> Jak potom přešla Předslav v držení Říčanských, není nám známo. *Karel Říčanský z Řičan* uvádí se ve sbírkách r. 1615 jako držitel zboží Předslavského. Byv r. 1618—1620 na straně katolické podržel statek svůj a zůstavil Předslav *Oldřichovi Adamovi*, jenž se v jejím držení r. 1629 nacházel.<sup>14)</sup> Dotčený Oldřich byl však jen správcem statku Předslavského, kterýž, porovnav se s bratrem mladším *Petrem Vilémem*, tomuto postoupil, sám pak ujal statky otcovské Otěšice a Bukovou za díl svůj. Petr prodal r. 1673 Předslav *Magdaléně Maximilianě Kanické* rozené *Lehonské z Malevic*,<sup>15)</sup> která žila na Předslavi několik let s manželem svým *Vilémem Jeřičkem Kanickým z Čachrova*. Když pak roku 1699 pořízeno o statku svém neucínivši zemřela, stala se dcera její *Anna Lidmila* provdaná *Konencova* dědičkou veškerého statku, ale i otec její ohlašoval se v úřadu desk zemských, že s chotí svou zemfelou smluv svatebních neucínil, žádaje v tom za opatření. Tedy mu dán 16. června komorník, aby se do čtvrtého dílu zboží Předslavského uvázal.<sup>16)</sup> *Anna Lidmila* dostala se později vedle smlouvy dědičné v držení celého statku, prodala však roku 1700 tvrz Předslav s kostelem svatého Jakuba, dvůr poplužný a ves otci svému dotčenému.<sup>17)</sup> Od tohoto koupil roku 1704 týž statek za 20,000 fl. *Albrecht Přichovský z Přichovic*, jenž zdědiv sousední statek Otín po otci svém (r. 1705) oba statky v jedno spojil.<sup>18)</sup> Po sloučení tomto zanikla tvrz zdejší.

## OTÍN.



ázev vsi Otína (u Předslavě), v níž záhy tvrz vladycká povstala, svědčí patrně o pozdějším založení nějakým Otou, jenž jméno to obdržel po způsobu německem křesťanském. O starších jejích osudech jest málo známo. Roku 1379 byla ves rozdělena na dvě části; větší část s poplužím, k němuž asi i tvrz náležela, držel *Jeniš*, menší pouze s jedním lánem *Oldřich* jakýsi.<sup>19)</sup> Z držitelů pozdějších jest nám jediný *Vaněk z Otína* (r. 1458) znám. Kolem r. 1534 seděl tu *Burjan Bořikovský z Košmberka*, jenž svědčil téhož roku ve křaštu Aněžky z Olbramovic.<sup>20)</sup> Týž koupil r. 1544 statek Vlčkovský prodal r. 1550 tvrz Otín s dvorem poplužným a ves *Šebestiánovi Raichembachovi z Raichembachu* na Srbicích.<sup>21)</sup> Tento zemřev několik let po zakoupení Otína, zůstavil oba statky Srstice a Otín synům svým *Kryštofovi*

<sup>1)</sup> DZ. 314. Q 7. 10. <sup>2)</sup> DZ. 404. G 25, J 15. <sup>3)</sup> Berně na str. 14. <sup>4)</sup> Staré knihy Klatovské 1523—1549. <sup>5)</sup> Břlek, děje konf. <sup>6)</sup> Lib. conf. rel. tab. II. 18. <sup>7)</sup> DD. 17. f. 227. <sup>8)</sup> DZ. 2. L 8. <sup>9)</sup> DZ. 2. L 9.

<sup>10)</sup> Rel. tab. I. 292. <sup>11)</sup> DZ. 51. D 12, 14, 15. <sup>12)</sup> DZ. 11. K 6, 12. B 13. Viz i MS, bibl. Praž. XVII. F 35. <sup>13)</sup> DZ. 56. K 26. <sup>14)</sup> DZm. 62. D 30. <sup>15)</sup> DZ. 390. P 19. <sup>16)</sup> DZ. 118. B 29. <sup>17)</sup> DZ. 407. G 5. <sup>18)</sup> Srovnaj Sommerovu topografií str. 267—269. <sup>19)</sup> Berna 15. <sup>20)</sup> DZ. 2. L 9, archiv mus. <sup>21)</sup> DZ. 9. F 19.

a *Jindřichovi*, z nichž se tento se Siblyou Stankovou z Korytova oženil a ji r. 1553 se svolením bratra svého na zboží Srbského věnoval. Snad pro závady nějaké prodali oba bratři Otín tvrz s dvorem a ves z části osedlou a z části pustou *Václavovi Broumovi* a *Miřetic* a v Těchodělich, vložili však dotčené dědictví ve dsky zemské teprve r. 1566, když byl zatím Broum statek ten dále prodal *Fabidnovi Mejtolárovi* a *Mejtolu*.<sup>1)</sup>

Mejtolár prodal Otín s příslušenstvím r. 1558 *Matyáši Kafuňkovi* a *Poborovic*, vладыce rodu v Čechách málo známého, kterýž však ze vsi Poborovic blíže Bezděkova pocházel.<sup>2)</sup> V tituláři r. 1589 vydaném připomíná se jako držitel Otina *Pavel Kafuňk* a *Poborovic*, jenž byl synem snad *Matyášovým*. Následuje pak mezera v dějinách Otina až do držení *Kanických* a *Čachrova*. Za nich opustla stará tvrz, již Šabat říkali, a vystavěna jest tvrz nová, prostrannější s několika komorami a světnicemi. *Jiří starší Kanický* připomíná se r. 1615 v rozvržení sbírek a r. 1622 mezi těmi, jimž byla odpuštěna pokuta za účastenství v pomínlé rebelii; dočkav se požehnaného stáří zemřel teprve kdysi na konci třicetileté války. Synové po něm zůstali *Jan Jiří*, *Vilém Jetřich* a *Petr Ferdinand* dělili se r. 1656; tvrz nová Otín a dvůr rozděleny jsou na dvě polovice, z nichž jedna k dílu prvnímu, druhá k dílu druhému náležela, než starou tvrz, slove Šabat, nechali společně k oběma dílům, poněvadž obmyšleli z ní spílku vystavěti. K třetímu dílu patřil statek Vlčí, a ke každému z těchto dílů přidělena jest třetina domu v Klatovech.<sup>3)</sup> Poněvadž byl Petr nejmladší stavu duchovního, dáno mu na vůli, aby si jeden díl vybral, i vzal si Vlčí, polovice pak řečené dostaly se bratřím jeho, první Vilémovi a druhá Janovi. Onen prodal r. 1668 díl svůj *Marii Zofii Bukovské* rozené *Strausovně* a *Heydersdorfu*, jež příštího roku (1669) druhou polovici, Janovu, za 3500 fl. přikoupila.<sup>4)</sup> Od ní koupil statek ten r. 1678 *Jan Vilém Přichovský*

a *Přichovic*, spolu také pán na Svojšíně, Lomech a Mlázovech. Po smrti pána tohoto, jenž pořízení neučinil, dostaly se všechny statky po něm zůstale synům jeho; r. 1705 rozdělili se o ně tak, že zůstaly *Albrechtovi Kartovi* a *Přichovic* „sídlu panské Vořina s dvorem poplužným a ves, sídlu panské Mlázov s kostelem, dvorem, pivovárem a ves a ves Lubojistý se dvorem.“<sup>1)</sup> Tyž *Albrecht Karel* měl k tomu také statek Předslav, který byl nedávno před tím z vlastního měšce koupil; oba ty statky prodal r. 1708 *Přibíkovi Vilémovi* a *Kokořova* a zemřel bezdětek r. 1726 dne 14. dubna.

Dědicem *Kokořovcovým* stal se r. 1712 *Přibík Vilém* a *Újesda*, a po tomto následovali r. 1724 *Adankt* a *Václav Isidor* a *Újesda* a po nich *Marjana Michnova* a *Újesda*. Tato prodala oba statky r. 1735 *Viktorii* a *Unwerthu* rozené a *Engelsflussen*, od níž je koupil r. 1743 *František Adam Janovský* a *Janovic*; tento přikoupil také r. 1750 statek Habartice a dvůr Chuchle. Všechny tři statky Předslav, Otín a Habartice dědil r. 1780 *Františkův syn Jan Vincent* a *Janovic*, po jehož smrti se tolik dluhů našlo, že přišly řečené statky do veřejného prodeje, při čemž je koupil za 96.000 fl. *Ferdinand* a *Sternfeldu*. Tyž začal stavěti zvonici v Předslavu a zůstavil ty tři statky r. 1808 dceři své *Aloisii* provdané *Somsichové de Saar*, od níž je koupil r. 1809, 5. srpna za 114.000 fl. *Dr. Jan Měchura*, advokát v Praze; tento přikoupil také dvůr Chuchle od roku 1818 odcizený (*Sommer* str. 268—269). Že *Měchura* vlasteneckým čtenářům jest známou osobností, snad zbytečně připomínáme. Na místě novější tvrze postaven jest r. 1810 nynější zámek.

V *Habartických* řečených tvrzích nebylo, ale v druhé polovici 17. století vystavěn tu zámček, jenž se roku 1739 takto popisuje: „Habartice, tvrz velmi sešlá a spustlá, vše v ní sešlé, ale k dobrému způsobu zase přivedena býti by mohla, pokládá se za ni 150 fl. uh.“ (*DZ.* 163. H 21.)

<sup>1)</sup> DZ. 12. H 11. <sup>2)</sup> DZ. 53. F 18. <sup>3)</sup> DZ. 70. P 22 a 73. R 9. <sup>4)</sup> DZ. 318. D 22, P 2.

<sup>1)</sup> DZ. 82. H 21—27.



Bezděkov r. 1811. (Dle kresby architekta Kaisra.)



## SKÁLA HRAD.

**N**ezi vesnicemi Radkovicí, Zálesím a Libštejnem vystupuje od břehu Horskického potoka výšina táhnoucí se od severovýchodu k jihozápadu, větším dílem porostlá lesem, který se nazývá Černým lesem. Zvláštností její jsou skaliska buližníku, neb i jednotlivé kameny z povrchu vystupující. Hřeben návrší hned od počátků jeho jest bradlem táhnoucím se směrem již dotčeným, úzkým a celkem příkrým, ač jsou místa, kde spadající ssutiny utvořily aspoň obstojný přístup. Kde jest bradlo nejvyšší, korunováno jest zdmí starými sice, ale posud jako skály pevnými, kteréž jsou zbytky pevného někdy hradu Skály. Na holé a někdy strmé skále stoje obdržel toto jméno od lidu a páni na tom nic neměnice nazývali jej také Skálou.<sup>1)</sup> Již z daleka, na př. od Přeštic viděti jest, že má bradlo to dvě oddělení, která uprostřed úzkým skaliskem souvisí, a takto neslo vlastně dva hradby, z nichž horní byl o něco vyšší než došní a tudíž každý stál o sobě, aniž by známek bylo, že spolu nějak souvisely. Také i z daleka i z blízka patrné jest, že vyšší hrad průlomem širokým ve skále učiněným oddělen byl od ostatní výšiny, na které se dotčené bradlo snižuje.

Kromě těchto částí pozorují se i obšírná *venkovská opevnění*. Jedno z nich táhne se na severní straně Skály a nebylo dřívě, když Skála byla obrostlá lesem, tak patrné, jako jest nyní. Jest to obdélník objatý příkopem a násepem, pravidelný a pravouhelný, který přiléhá ke bradlu ještě než začínají zříceniny hradu a končí se hezký kus západně, nad koncem hradu Skály. Jest to starodávné opevnění, tuším starší nežli hrad Skála, k němuž užito na jedné straně bradla jako přirozené hradby, kdežto ostatní strany jako obdélník k němu byly přidělaný. O staročeském jeho původu svědčí i to, že země vybraná z příkopů nasypána byla na vnitřní stranu. Kromě toho měla Skála ještě své opevnění přidělané při založení hradu zděného, totiž příkop a násep venkovský, zavírající horní hrad v podobě podkovy.

Přes tento široký a hluboký a travou porostlý příkop přicházelo se kdysi po zvoditém mostě ke bráně *horního hradu*. Dobře ještě znáti jest, jak vyběhala do příkopu, který snad napuštěn byl vodou a místy posud mokrý jest, ostrožna, na kterouž most spuštěný dopadával, a zrovna proti ní zbyly ještě

<sup>1)</sup> Pomůckou: Heber's Burgen IV. 90.

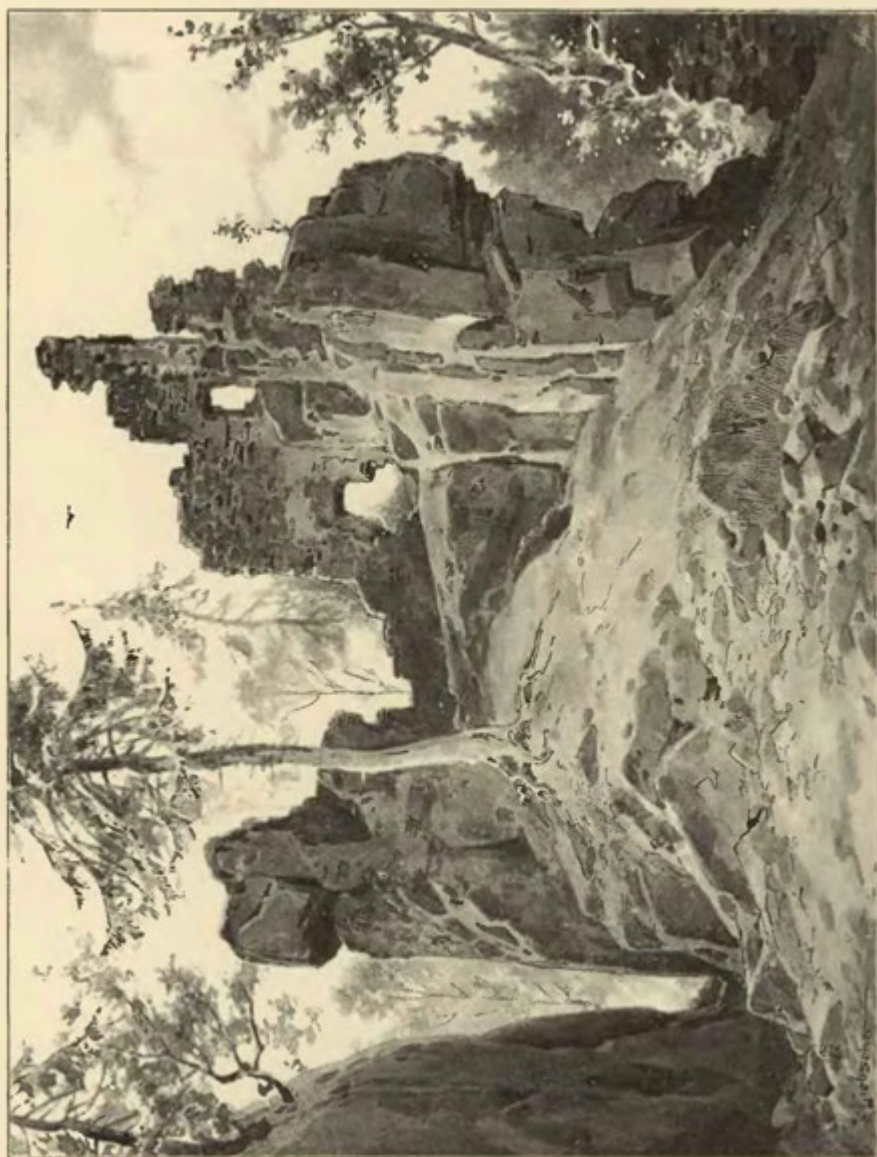

Přední věž na Skále

příční zdi *brány*, skrze níž se přicházelo do dvorka nevelikého, na němž se přichozímu ukazuje pohled na strmé a přitesané skály horního hradu, vysoké stavení v pravo stojící a skalnou branku, která málo sobě podobných v Čechách hledá. Dotčené stavení v pravo stojící a vysoko vynikající podobalo se věži čtyřhranné, kteráž měla na tu stranu ke bráně vchod široký s obyčejným klenutím a nad tím ve výšce otvor, o němž se přichozí přesvědčí, přijda do vnitřku, podlé otvorů pro trámoví podlahy, že to byla branka na vedlejší skálu a ven na nějaké pavlače, které spojovaly stavení toto s branou. Tímto způsobem vysvětlí se nám také důležitost věže této, již jmenujeme *věž přední*, neboť po cestě právě popsané dostala se pomoc snadno a brzo bráně severozápadní čili přední a rovněž se odtud brániti mohla druhá

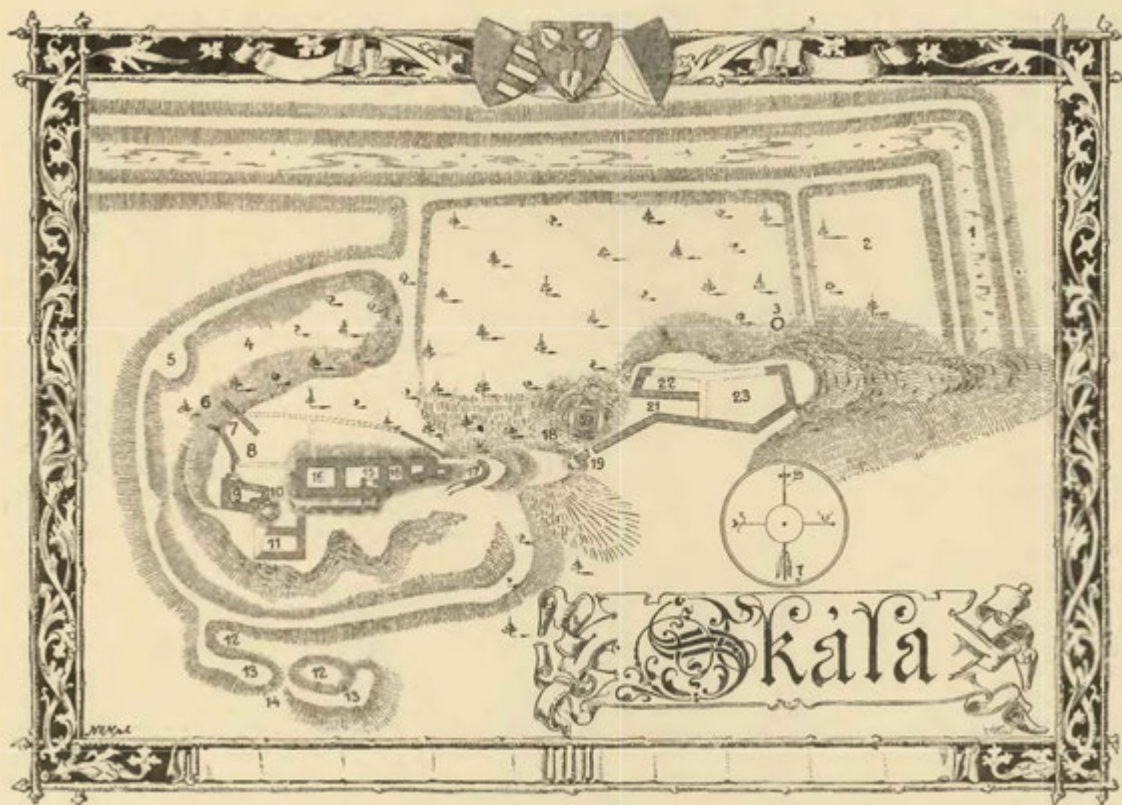

Plán hradu Skály.

*Vysvětlení plánu:* 1. Příkop, v němž voda stojatá; 2. přední ohrazení valů starodávných, za nímž ještě několik takových ohrazení až ke konci bradla, na němž huad stojí, následuje; 3. stará cisterna nebo nádržka; 4. příkop horního hradu; 5. povydaný násyp k mostu; 6. místo zvoditého mostu; 7. brána přední; 8. dvůr; 9. přední věže; 10. branka mezi skalami; 11. zadní brána; 12. druhé příkopy před ní; 13. venkovský val; 14. průchod v něm; 13. (2) branka do paláce; 15. schody nahoru s druhou brankou; 16. jednotlivá oddělení paláce; 17. bašta a venkovská hradba; 18. vchod do dolního hradu; 19. branka ven; 20. věže na skalisku; 21. horní část obydlí; 22. dolní část obydlí; 23. dvůr dolního hradu.

brána zadní na jižní straně se nacházející, a konečně mělo toto stavení věžovité úlohu sprostředkovati přístup k paláci horního hradu.

O důmyslném využitkování místnosti na skalnatém hradě svědčí také *skalnatá branka* nebo průchod ve skále vylámaný, asi tolik široký, co by dva lidé vedle sebe prošli; neboť on spojoval obě brány mezi sebou, ale zároveň byl také příkopem dělicím palác od přední věže. Projdouce touto těsninou, jejíž stěny jsou rovné a pečlivě přitesány, uvidíme zbytky *brány zadní*, také ven z hradu povydané jako nějaká bašta. I k ní se přijíždělo přes příkop ke zvoditému mostu, a kdo si nelení vyjíti ven na toto místo, spatří za příkopem a naspem ještě druhý příkop s naspem, mezi nimiž ponechán byl rovný příjezd. Možná, že opevnění to pochází z doby, kdy leželo vojsko krále Václava na protější výšině také v bradlo se zúžující, odkudž stříleli ke hradu Skále koulemi žulovými, z nichž některé se v rumech pod touto branou našly. Koule tyto pocházejí bezpochyby z okolí Nepomuckého.

*Přístup* k paláci horního hradu myslíme si taktó: Ten, kdo přijel, odevzdal za branou koně, aby byl veden do konice někde za branou se nacházející, a vystoupil do horního patra přední věže, odkudž

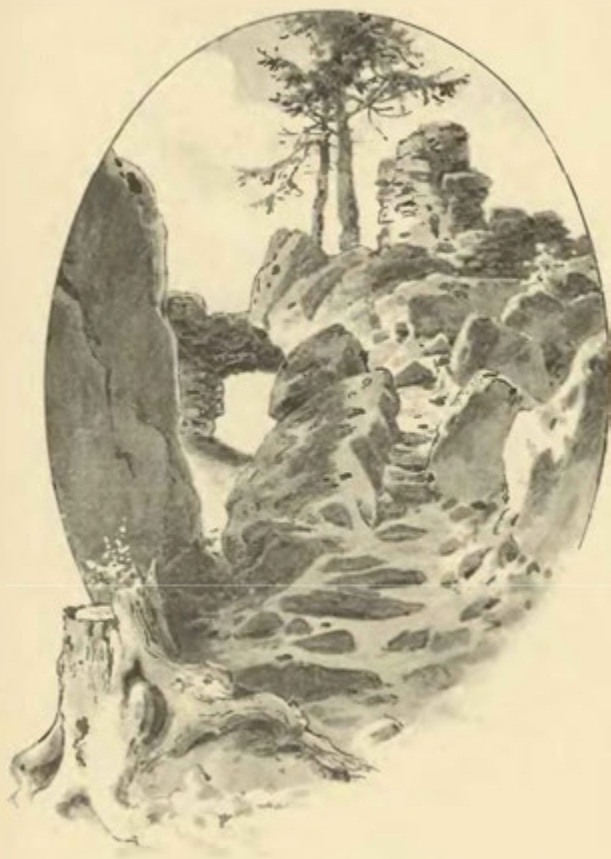

Notiv z hradu Skály.

se dostal na dřevěný poklop, který byl spuštěn přes skalnou branku a mohl býti podlé potřeby do hradu vytahován. Pak šel po úzkém parkánu maje v pravo tenkou hradbu a v levo skálu až ke konci jejimu, kdež se obrátil v levo do široké a nevysoké branky, umístěné v hrubé zdi paláce. Tu vstoupil do místnosti malé a tmavé, v níž mu vůdce svítil. Hned za brankou vstupoval po schodech maje v pravo dotčenou zeď a v levo skalní stěnu, ale málo jen popořed měl před sebou zase zeď s brankou vraty a kládu zavřenou, jak svědčí zbytky zdi a otvor pro zastrčení klády. Skrze ni dostal se do vnitřku paláce, k němuž se nyní také po schodech, ale v nově udělaných přichází. Bývalo tak na mnohých hradech 14. století, že přístup do paláce všemožně stížen býval; u mnohých dávno to bylo zastaveno a změněno, dobře se to však zachovalo u Skály a našlo se také po nových výzkumech na hradě Lopatě.

*Palác* byl založen do čtyřhranu, ale tak, že přizpůsobuje se bradlu k východní straně se úzicím, také se podlé toho zúžoval, tak že každé z posledních oddělení bylo užší než soused jeho k západu. Největší a nejprostrannější tedy byla dvě oddělení západní, kdež byla bezpochyby velká síň. Poslední oddělení k východu lze míti za spodek hrubé věže, pod níž byla bašta horní hrad končící. Z paláce zbyly sem a tam vysoké zdi, někde však se svalily a zůstaly jen jejich základy. Pod tím bývaly prý sklepy jako jinde, a vypravovalo se i tu o pokladech v nich uschovaných.

Jak již řečeno, spadá odtud skalisko horního hradu k ostrožně, skrze niž souviselo s dolním hradem, ale proti každému slezení chráněno bylo hradbou oválného základu a tedy jako baštou ke bránění přizpůsobenou. Tu lze slézt, poněvadž bašta je provalena, po skalách bez velikých obtíží do *dolního hradu*. Že však oba hrady nepřilíh od sebe vzdálené tudy za starých časů spojeny nebyly, o tom svědčí nejen již popsaná bašta, která horní hrad úplně zavírala, nýbrž i vchod zvláštní do dolního hradu, k němuž se vytesal mezi skalami příjezd aspoň takový, že se ke hradu dolnímu s koněm nebo soumarem přijížděti mohlo. Byť dnes přístup pro koně jest obtížný, třeba si přimysliti, že tu za starodávna bývala dřevěná rampa. Zde není nikde příkopu a náspu, ale o ochranu vchodu postaráno bylo *věží* čtyřhrannou, která stála nad samým příjezdem na skalisku strmém a vysokém. Naproti tomuto příjezdu táhne se po délce bradla hradba vysoká a hrubá, v níž se nachází branka dosti široká, tak že se tou šířkou rozeznává od obyčejných branek. Zavírala se dvěma kládami, jednou dole a jednou ve výšce, co by zrostlý člověk dosáhl. Stojí na kraji strmé skály, kterou mohl člověk slézt a tak se ke brance dostat. V dolním hradě rozeznáváme troje oddělení. První, hned za věží a parkánem mezi ní a brankou bylo stavení, v jehož přízemí nacházely se komory beze všech oken; nad tím bývala podlaha, jak viděti jest na otvorech ve zdi, a byla asi tak vysoká, že se s ní mohlo přicházeti skorem rovnou cestou na druhé oddělení čili dvorek hradbami zavřený a o něco málo vyšší, než dno prvního oddělení, jak se dnes objevuje po zasutí rumem. Třetí oddělení, na severní stranu prvního položené, jest mnohem nižší než ono a má okno tak veliké jako nějaké dvře a na západní stranu obrácené.

Že má Skála jméno své po bradlu, na němž stojí, o tom sporu nebude. Říkalo se místnosti původně na skále nebo pod skalou, jako se říká teď starý hrad v černém lese. Že valy pod nynějším hradem založené a o bradlo se opírající jsou starší nežli kamenný hrad, již jsme pověděli a dodáváme, že kdyby Skála tak, jak se spatřuje nyní, byla povstala jednoho času, že by si byl zakladatel zajisté

ušetřil některý z těch četných příkopů. Jak jsou staré, nesnadno fci. Přes to však, že je pokládáme za starší nežli hrad na skále, přece nesouhlasíme s těmi, kteří sem kladou události roku 1178 a 1179 zběhlé. Když totiž Bedřich kníže vytáhl na Soběslava II. kníže, který tehda v Čechách panoval, a jej porazil, tento obrácen jsa na útěk utíkal ke Skále a na tomto hradě se udržel, i když Bedřich Prahy se zmocnil. Tím sice získal Bedřich panství nad Čechami, ale nikoliv bezpečného, poněvadž mu Soběslav ze Skály a jiných míst, kteráž udržel ve své moci, velikou škodu činil. Odtud za nepřítomnosti Bedřichovy učinil (r. 1179) nenadálý útok na Prahu, ale nedobyl ji pro tuhý odpor posádky. Když pak se Bedřich vracel do Čech, byť věděl o úkladech, které mu Soběslav strojí, přece dal se od něho přepadnouti u potoka Loděnice a utrpěv porážku utekl k Prčici. Odtud dostav posily z Moravy dostal se přes řeku Sázavu ku Praze, vrazil tu na Bojišti za Vyšehradem na Soběslava a poraziv jej pronásledoval až za Prosek. Soběslav ztrativ pole i vojsko držel se potom jen na Skále. Odtud bránil se Bedřichovi skrze jedenácte měsícův a opustil ji, tuším, jen hladem donucen jsa, teprve na konci r. 1179.<sup>1)</sup> Palacký, věda dobře, že hradů toho jména v starých Čechách bylo několik, domýšlel se, že tím míní se naše Skála, a to z té příčiny, že první boj mezi Bedřichem a Soběslavem, po němž tento utekl na Skálu, stal se bezpochyby na hranicích jihozápadních země České. Ale byť Bedřich přišel z Němec, přece mohl přitáhnouti z Rakous, jichž panovník mu přál. Také náš hrad Skála z té příčiny nemohl býti jevištěm těchto bojův, poněvadž by se na něm nikdy jedenácte měsíců nemohli brániti. Kamenný hrad tehda ještě nestál a ta skála, na níž hrad stojí, pro tuhou a dlouhou válku byla příliš nízká a dala se stéci; neboť hlavní pevnost pozdější Skály záležela ve vysokých jejích zdech a skály pod nimi měly jen tu důležitost, že se nemohly zdi podkopávati.

Hrad Skála postaven byl na zboží nevelikém a nevyskytuje se před 14. stoletím. To oboje svědčí o tom, že postaven byl teprve tehda, když rod držitelů jeho, páni z *Ryžemberka* se rozplodili a původní své veliké jmění rozdělili. Děpolt ze Zbiroha, odjinud z *Ryžemberka* (r. 1251—1282), měl totiž šest synů, z nichž nejstarší byl *Vilém ze Skály*. Tento se sice od r. 1287 připomíná, ale po Skále nazývá se teprve r. 1318, když před tím se byl oddělil a panství, na němž kamenný hrad Skálu vyzdvihl, za díl svůj dostal. Roku 1325 koupil ves Ketcnici.<sup>2)</sup> Tento pán stal se předkem *Švihovských z Ryžemberka*, a podlé starých pamětí kláštera Klatovského, kdež on a předkové jeho byli pochováni, měl manželku Vratislavu, dceru Jindřicha knížete Vratislavského.<sup>3)</sup> Syn jeho *Vilém ze Skály* sedal v l. 1337—1356 na soudě zemském, od r. 1343 vyskytuje se také jako pán na Švihově a r. 1356 obdržel od papeže povolení, aby si mohl na smrtelném loži zpovědníka svého voliti.<sup>4)</sup> Buď on nebo syn jeho stejného jména vyskytuje se v l. 1358—1359 jako patron kostelů v Letinech, Chýších a Švihově. Manželka jeho podlé pamětí dotčených Klatovských sloula Lidmila. Měl tři syny, *Viléma*, *Břeněka* a *Půtu*, s nimiž se asi r. 1362 rozdělil tak, že onen dostal Skálu, Břeněk Švihov a Půta zboží Budětické, na němž postavil hrad Rábí. Všichni tři druhy se nazývali ze Skály, ale Skálu držel jediný Vilém, jenž do r. 1362 spravoval vše zboží otcovské, jsa r. 1360—1363 patronem v Želci, r. 1360 oltáře ve Švihově a v l. 1361—1371 v Měčíně, kterýž snad otec jeho přikoupil.<sup>5)</sup> V Měčíně vyskytuje se pak r. 1372 jako patron Bartoloměj rytíř (miles) ze Skály a dosazoval sem Hynka ze Skály, jáhna, tedy syna Vilémova; není-li tu chyba, jak se obyčejně v knihách potvrzovacích vyskytuje, ukazovalo by to na nějakého náměstka Vilémova, neboť jméno Bartoloměj jest při osobách stavu panského něco neobyčejného. Náš Vilém pro nepořádný život s nějakou Žofkou upadl do klatby církevní, z níž propuštěn byl r. 1376, když slíbil, že se jí vystříhá.<sup>6)</sup> Roku 1377 prodal dvě jitra lesu v Sukořině Tomáši Pabiánkovi, sousedu Plzenskému, a Vavřinci, zeti jeho, a roku 1378 klášteru Chotěšovskému z lány lesu řečeného Dronpich.<sup>7)</sup> Naposled se připomíná roku 1379 v berni kraje Plzenského. Podlé pamětí kláštera Klatovského nazývala se manželka jeho Markéta a měl s ní syny Hynka již dotčeného a Viléma a dceru Vracku. Onen byl farářem v Měčíně, kdež r. 1385

Motiv z hradu Skály.



<sup>1)</sup> Font. rer. Boh. II. 473, 475. Palacký I. b. 79—81. <sup>2)</sup> Reg. III. 183. tab. vet. 392. <sup>3)</sup> Německý překlad v archivu Hradeckém. <sup>4)</sup> Reg. Vat. rel. tab. I. 408—418. <sup>5)</sup> Lib. conf. <sup>6)</sup> Acta jud. <sup>7)</sup> Archiv bibl. Praž. Dronpich, r. 1575 Rampych les u Lhoty Skáňovy.



nový farář potvrzen. Události pak pozdější ukazují, že potomstvo Vilémovo buď za jeho živobytí nebo hned po jeho smrti vymřelo a tak po něm řádných dědiců nezbývalo. Skály ujali se tedy bratři Břeněk <sup>1)</sup> a Půta, kteří r. 1385 faru Měčínskou novým knězem obsadili, ale později ujal Půta sám toto zboží a podával v l. 1386—1399 faráře do Měcina, nazývaje se Půtou starším. Půta starší byl pán rekovny a bujně krve; r. 1388 jsa ve službách Albrechta knížete Bavorského opověděl městu Řeznu. <sup>2)</sup> Roku 1397 prodal dům svůj v Radkovicích dětem Vojtěchovým v zůkup. Roku 1399 byl již mrtev a bratr Břeněk založil na spásu duše jeho a Elišky manželky své oltář sv. Jakuba a kaplanství v kostele Švihovském sv. Jiljí. <sup>3)</sup>

Zdá se, že Půta zahynul při obléhání hradu Skály. Co předcházelo, není známo, jisto však jest, že se tehdejší držitel Skály králi Václavovi protivil. Seznáváme tak z kratičké zprávy Beneše minority, že vojsko královo oblehlo r. 1399 Horažďovice a odtud táhlo ke hradu Skále, vezouc sebou pušku velikou. <sup>4)</sup> Jest to první zpráva, že Čechové užívali střelné zbraně, kterouž byli již r. 1346 u Krešáku poznali. Po tomto obležení následovalo v brzkú druhé, když byl král Václav r. 1402 dne 6. března skrze bratra svého Zikmunda jat v Králově Dvoře u Berouna. Kdežto Zikmund v létě vytáhl do pole, aby potíral stranu Václavovu, položilo se zase nějaké vojsko této strany před hradem Skálou, jehož držitelé stranili Zikmundovi. Velitelem vojska byl Petr Zmrzlík ze Svojšína, a Stříbrští dali tehda sousedu svému Jakobovi Kotaškovi čtyři groše na koupení piva pro pana Zmrzlíka. <sup>5)</sup> Držitelem Skály byl, tuším, Břeněk, ode dávna protivník krále Václavův a stranník těch, kteří se mu protivovali. Břeněk zemřel r. 1407, zůstaviv syny *Půtu, Jana a Viléma*. Půta nazývaje se starším (tuším na rozdíl od strýce Dolanského) stranil r. 1400 jednotě panské, sedal r. 1404—1409 na soudě zemském, <sup>6)</sup> účastnil se některých jednání soukromých a vyskytuje se od r. 1409 jako poručník mladých pánů ze Švamberka. <sup>7)</sup> Asi v ten čas ujal Skálu k svému držení, nechav bratra Jana na Švihově; kromě toho držel také Březnici. Zde měl ústrky s farářem Rožmitálským nechtěje mu dávat, co mu náleželo. V příčině té bylo jednání na jaře r. 1410 v Březnici a r. 1410 dne 19. července na hradě Skále v domě, kdež byla síň letní. <sup>8)</sup> Jako poručník mladých pánů ze Švamberka z neznámé příčiny protivil se králi Václavovi. Roku 1409 dne 22. dubna zjednáno jest příměří s městy Pražskými a ovšem také s králem na čtyřnedělní výpověď, a na podzim téhož roku zasedl pan Půta zase na soudě zemském. <sup>9)</sup> Asi v ten čas ujednána jest smlouva mezi králem a Půtou, tak že tento měl králi prodati Březnici, ku kteréž měl král lepší právo než on. Ač byly peníze připraveny, přece se Půta k postoupení neměl. Proto jej pohnal král Václav k soudu zemskému. Když přišel rok soudní, stál král Václav na soudě zemském životně jako každý obyvatel tohoto království, ale Půta nežádav ani svobodného průvodu do Prahy nestál a dal tím na jevo, že práva země trpěti nechce. Z té příčiny dáno králi za právo. <sup>10)</sup> Na Půtu tedy vedeno právo. Jestě přes dvě léta protahovalo se jednání o to, nežli rozkázal král Václav obehnatí hrad Skálu. Než však k tomu přišlo, zavražděn jest Půta r. 1413 dne 6. února v domě Jana Bechyně v Praze. Vrahem byl Jan Městecký z Opočna a příčina, proč se tak stalo, jest neznáma. <sup>11)</sup> Snad se Půta ve skrytosti odvížil do Prahy a byl tu ze mstivosti zavražděn. Vůdcem vojska královského, jež přilehlo ke Skále, byl Hájek z Hodětína, podkomoří; ten z rozkázání králova dal práva nebo zřízení vojenská napsati „pro budoucí Čechy bojovné, aby se uměli u vojskách spravovati“ a přikázal je u vojště před nadepsaným hradem pisařům vojenským čísti, tak aby je všichni pod jistými pokutami drželi. <sup>12)</sup> Obležení trvalo od měsíce června až skorem do zámru. Pražané vypravili také žoldnéře své do pole a kromě toho posílali za nimi peníze. Když se obléhání protahovalo, vyslali Pražané v srpnu za obléhajícími nové stroje bojící. Až do konce měsíce října sahají v starých knihách Pražských poznamenání, že se posílaly peníze za vojskem. Zdali hrad byl dobyt nebo nedobyt, není známo; jestli podlehl, stalo se to zajisté jen z hladu. Zajímavé při tom je, že se na hradě dala jednání taková, jako bývají uprostřed míru. Roku 1413 dne 26. května (tedy snad před obléháním) dalo se takové jednání na mostě dolním pod velkou světnicí (tedy snad tam, kde jsme na pláně položili č. 7); Rupert z Tlucné daroval tu horu a les u Černovce blízko městečka Měcina kaplanství v Měčině. Jednání tomu přítomni byli Mikuláš, kazatel kláštera Klatovského a kaplan na Skále, a Přibík z Tuklek, purkrabě Skalský. Téhož roku dne 2. července (tedy mezi obléháním) podobné jednání dalo se v síni hořejší na věži nad mostem (na pláně číslo 9), kdežto panoše Jan starší z Tuklek daroval k témuž kaplanství nějaký plat. <sup>13)</sup>

Po smrti Půtově pominula důležitost hradu Skály jako panského sídla, třebaž ve vážnosti udržován jako původisté rodu Švihovských. Zboží Skalské ujali bratři jeho Jan a Vilém, z nichž onen držel Rábí a tento Švihov. O Skále ani neumíme udati, který z obou bratří ji ujal, ale zdá se, že to byl Vilém, který se později v držení jejím vyskytuje. Z Ryžemberka, odjinud ze Skály psali se oba. Rozhojnění

<sup>1)</sup> V originále chyběná „Hinců“. <sup>2)</sup> Arch. fiš. Mnichov. <sup>3)</sup> Lib. erect. VI. 107, arch. Plzeň. <sup>4)</sup> Palacký II. b. 340. <sup>5)</sup> Staré počty Stříbrské v museu Plzeňském. <sup>6)</sup> Archiv č. II. 363—367, rel. tab. II. 61. <sup>7)</sup> Lib. erect. IX. F 3, archiv č. VI. 459. <sup>8)</sup> Lib. erect. VIII. 108. <sup>9)</sup> Tomek, děje Prahy III. 501. <sup>10)</sup> Rel. tab. I. 98. <sup>11)</sup> Tomek, děje Prahy III. 545. <sup>12)</sup> Výbor staroč. liter. II. 167—176. <sup>13)</sup> Lib. erect. XI. 171.

došlo zboží Skalské, posud nevelké, za válek husitských. Za služby, které bratří Jan a Vilém králi Zikmundovi konali, zapsal jim tento (roku 1420) městečko Přeštice a ves Soběkury kláštera Kladrubského, ať nedíme o jiných zbožích, kteráž po zemi dostali. <sup>1)</sup> Po ztrátě Švihova, když ho dobyli Táboři, zůstala Vilémovi jediná Skála a tu držel ještě r. 1427. <sup>2)</sup> Jak se zdá, ztracena jest později také Skála a dostala se v držení neznámého nám pána a vladyky. Když nastal mír v zemi (r. 1436), nevracena Skála Švihovským, ano ten, který se na ní držel, dopouštěl se loupeží. Proto Hynek Krušina ze Švamberka a Hanuš z Kolovrat obehnali hrad Skálu na počátku měsíce dubna r. 1441 a mocí ho dobyli; kteří na něm byli, ty všechny hned zvěšeli, pána samého vzali do vězení a hrad vypálili. <sup>3)</sup> Páni z Ryžemberka ujali potom Skálu zase, opravili ji a drželi ke Švihovu. Přeštice nacházíme potom v držení *Viléma mladšího*, syna Jana. Král Jiří připsal mu peníze na téměř zboží (r. 1460—1465) a dal mu r. 1469 opravu dědičnou a věčnou na vsi Žerovicích, <sup>4)</sup> udělil mu před tím (r. 1458) svobodu takovou, aby zboží jeho, kteráž má po otci, nikdo jiný nemohl vyplacovati, leč králové sami. Král Vladislav pak svolil k tomu



Zbytek nástěnné malby v kostele Věcovském.

r. 1474, aby všechna práva Vilémova přenesena byla na Půtu, strýce jeho. Těmuž Půtovi potvrdil r. 1481 všechny zápisy a přirazil mu nové peníze na zboží Přeštickém (r. 1494). Půta nahromadiv drahé zboží zemřel r. 1504 a synové jeho rozdělili se r. 1505 dne 1. prosince, jak již vypravováno na str. 17. Panství Švihovské rozděleno mezi Jindřicha a Václava a při tom každý dostal polovici hradu Skály, půl paseky, v níž stál, půl lesu Hati a polovici jiných lesů. <sup>5)</sup> Jindřich sám za sebe i také jako poručník strýce svého Jana Půty (syna Václavova) udělil roku 1519 svobody měšťanům Přeštickým, propůjčiv jim právo města Horažďovic. <sup>6)</sup> Pro dluhy a závady mnohé prodali oba panství Švihovské roku 1548 *Heraltovi Kavkovi Říčanskému z Říčav* (viz na str. 19) a s ním ovšem také Skálu.

Až do r. 1505 nacházela se Skála aspoň v takovém stavu, že se na ní bydlet mohlo, ale za synů Půtových zanedbávána tak, že všechny dřevěné části zašly a hrad spustl. Roku 1568 prodal Heral od panství Švihovského zámek pustý Skálu, vsi Radkovice s dvorem poplužným a Kucíno celé, v Zeleném části, ves pustou Dolce a lesy Jindřín, Paseku a Zálesí *Sebestiánovi z Řičan* a na Přestavcích. <sup>7)</sup> Týž podržev dotčený statek několik let, prodal jej v téměř objemu, jak byl koupil, (r. 1572) *Janovi nejstaršímu Chlumčanskému z Přestavlk* a na Újezdě. <sup>8)</sup> Po jeho smrti došlo k rozdělení statku mezi syny jeho, při čemž dostal Jindřich Chlumčanský statek Skalský a psal se „na Radkovicích pod Skálou“. Roku 1506 koupil také Dolní Lukavici, kteréž oboje statky odkázal dcerám svým *Kateřině* a *Alžbětě* na rovný díl. Zemřel r. 1603. Nežli přišlo k rozdělení, prodaly obě sestry (r. 1613) zámek pustý Skálu, dvůr poplužný ve vsi Radkovicích pod tímž zámkem Skálou a ves Kucín *Bedřichovi Švihovskému z Ryžemberka* a ze *Švihova* na Nalžovech a Neprochovech. <sup>9)</sup> Tak se dostala Skála zase v držení Švihovských, kteří ji připojili ke zboží Přichovskému. V zápise r. 1613 jméno Skála naposled v starých pamětech se připomíná. Nežli uplynul lidský věk, zapomenuto úplně, tak že r. 1630 při vymezení lesů na panství Přichovském mluví se jen o lesu jedlovém nad starým zámkem. <sup>10)</sup> Až do našeho století se o jméno hradu tohoto nevědělo, až teprve přičiněním Palackého na světlo vyneseno bylo.

<sup>1)</sup> Rkps. Strahovský, archiv gub. <sup>2)</sup> Bezold str. 165. <sup>3)</sup> Staří letop. str. 124, Palacký str. 55. <sup>4)</sup> Rkps. Strahovský. <sup>5)</sup> DZ. 252. A 9. <sup>6)</sup> DZ. 27. A 18. <sup>7)</sup> DZ. 16. F 14. <sup>8)</sup> DZ. 17. K 17. <sup>9)</sup> DZ. 132. C 6, 136. M 21. <sup>10)</sup> DZ. 309 V 23 atd.



## TVRZE V OKOLÍ SKÁLY.

### PŘICHOVICE.



ezí Přeštica a hradem Skálou jest úhledná ves Přichovice, jejížto zámek novověký, tuším v minulém století postavený, stojí na místě bývalé tvrze. Ještě r. 1630 stála tu tvrz od kamene po starodávnu vystavěná s příkopem okolo ní, ve kterémž si držitelé udělali mlýnici. Z držitelů připomíná se první roku 1328 *Dluhomil s Přichovic.*<sup>1)</sup> *Vilém* odtudž vyskytuje se r. 1357—1362 jako patron kostelů v Loučimi a Čachově a oltáře v Nezdicích.<sup>2)</sup> Jako nástupce jeho a držitel Loučimě připomíná se v l. 1367—1378 *Zdebor s Přichovic.* Týž držel r. 1379 podlé berního rejstříku kraje Plzenského část Přichovic, vsi Loučim, Slavikovice, Modlice a Svrčovec a měl syna *Jana*, který r. 1392 bez dědiců zemřel.<sup>3)</sup> Z pozdějších zápisů jde na jevo, že *Vilém* z Trubec prodal tvrz, dvůr a ves Přichovice co tu měl i s platy a dvory v Loučimě, Svrčovci, Polence a Slavikovicích Stojmírovi a *Vilémovi* z Tupadl a *Chvalovi* z Očína.<sup>4)</sup> Přichovice tjali nyní tři synové Stojmírovi z Trubec († r. 1371), totiž *Stojmír s Tupadl*, *Martin Rohoc s Otova* a *Vilém s Trubec*, kteří pospolu v l. 1393—1416 kněze k farnímu kostelu v Loučimě a kaplanství u oltáře sv. Kateřiny podávali. Kapli s oltářem dotčeným zřídili r. 1402 při zdi, kteráž byla okolo hřbitova ko stela farního; k nadání oltářníka ukázali platy v Přichovicích, Niměři, Mileticích, Počivonicích a na domě v Klatovech.<sup>5)</sup> Stojmír držel Přichovice, *Martin Kvičovice* a *Vilém* seděl na Trubcích, odkudž se i psával,<sup>6)</sup> ale od roku 1401 slove obyčejně z Přichovic aneb i seděním na Přichovicích, jako na př. roku 1406, kdež drže s obcí Plzenskou učinil mír s Bavorsy<sup>7)</sup>

Roku 1413 daroval nivu u Loučimě farářů tuzíž k jeho lepšímu vydržování.)

Za husitských válek vyskytují se z rodu tohoto, který n. sil na štítě tři husí krky spojené na způsob trojháku, dva bratři *Vilémové*. Jednomu z nich se říkalo *Kravý*, druhému *Rohovec*, ale v zápisech nedávala se jim tato jména domácí, nýbrž říkalo se jednomu starší, druhému mladší. Od r. 1420 až do r. 1429 vidíme je na straně katolické.<sup>8)</sup> Asi r. 1429 odkázal *Vilém Kravý*, jenž děti neměl, dědictví své tvrz Přichovice *Janovi* a *Stojmírovi*, synům bratra svého *Viléma*, les Halč a ves Loučim pak témuž bratru svému.<sup>9)</sup> Ze stručnosti listu tohoto lze souditi, že psán a pečeten jest před smrtelným zápasem a svědkové, kteří pečeti přivěsili, dávají znáti,

že *Vilém* zemřel na Moravě. Bratr jeho *Vilém Rohovec* připomíná se pod tím jménem také r. 1443,<sup>1)</sup> koupil r. 1451 právo věnně v Kvičovicích, které náleželo n. sestře jeho *Žofce*, manželce *Jana Rendla* z Úšavy, a žil ještě r. 1454. Tehda povolána odúmř po n. *Vilémovi Kravém* a *Žofce*, ale *Vilém* se synem svým *Janem* dokázali, že pořádně vešli v držení zboží Přichovského, a dáno jim za právo.<sup>2)</sup> Dotčený *Jan Rohovec* žil ještě r. 1486 a prodal tehda tři vesnice, kteréž byl darem od strýce svého Tupadlského obdržel.<sup>3)</sup> Vývod potomků jeho ke konci tétož a počátku 16. století jest nesnadný, protože se rozvětvlili; teprve k r. 1549 dovidáme se, že *Kryštof Přichovský s Přichovic* sobě dědictví, kteréž před tím od bratří na díl obdržel, totiž Přichovice tvrz, dvůr a ves, Týniště dvůr pustý a ves pustou v obnovené dsky zemské vložil.<sup>4)</sup> Když syn jeho *Karel* před r. 1572 zemřel,

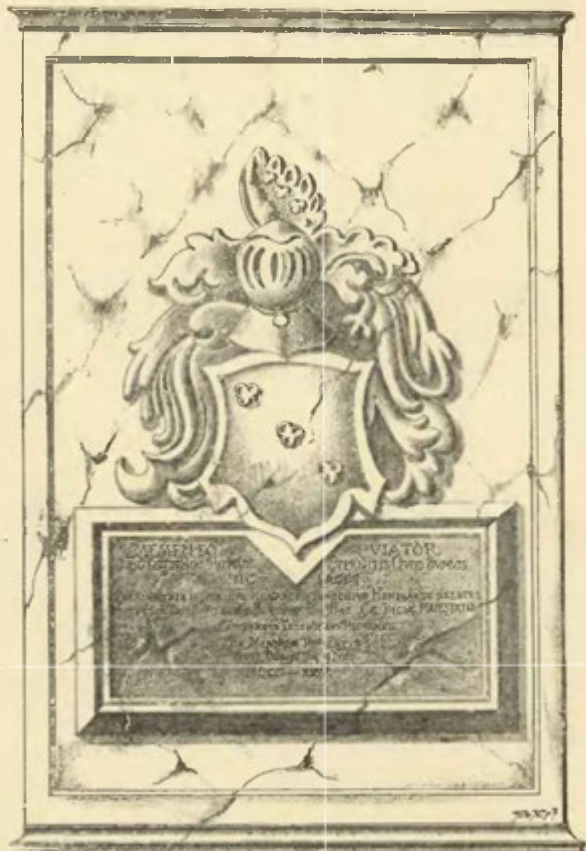

Náhrobek H. A. Henigára ze Seerberka v kostele Horšickém.

<sup>1)</sup> Reg. III. 579. <sup>2)</sup> Lib. erect. ed. Borový I. 16. lib. conf. <sup>3)</sup> DD. 13. f. 124. <sup>4)</sup> Rel. tab. I. 461. <sup>5)</sup> Lib. conf. lib. erect. VI. 441. <sup>6)</sup> Rel. tab. I. 577. <sup>7)</sup> Archiv říš. Mnichov.

<sup>1)</sup> Lib. erect. VIII. 166. <sup>2)</sup> Arch. č. III. 264, 501, IV. 379, arch. bibl. Praž. <sup>3)</sup> Rel. tab. II. 244. Rok 1409 nesrovnává se s ostatními pamětmi. <sup>4)</sup> Kopíř Kladrubský. <sup>5)</sup> Rel. tab. II. 221. DD. 16. f. 210, 218. Také po nějakém Nosákoví odumřel dvůr v Přichovicích. <sup>6)</sup> Arch. Plzen. <sup>7)</sup> DZ. 250. I. 17.



Náhrobek Jana Markvarta z Hrádku  
v kostele Vícovském.

ujaly statek Přichovský sestry jeho Eva, Aléna a Johanka i na místě Markéty, dcery Karlovy, a prodaly r. 1575 tvrz, dvůr a ves Přichovice, v Tyništi dvůr poplužný na díle postavený, že čeládka v něm bydleti mohla, a Rampych les společný *Adamovi Nebilovskému z Draho-busi* na Polyni, čís. radě. Když na tomto r. 1582 syn jeho *Mikuláš*, jenž byl ženat a děti měl, žádal, aby byl oddělen a vyhledalo se, že každému synu po 5500 kopách míšenských dostati se má, pustil mu otec Přichovice, vymíniv jen, aby z něho vyplatil, oč ten statek vyšší cenn nad jeho díl má.<sup>1)</sup> *Mikuláš* zemřel roku 1595, zůstaviv sirotky nezletilé; tudíž soudem zemským dáno poručenství nad nimi *Smilovi Nebilovskému*.<sup>2)</sup> Synové *Adam*, *Václav* a *Vilém*, když dorostli, prodali r. 1604 Přichovice *Bedřichovi Švihovskému z Ryžemberka* na Nalžovech.<sup>3)</sup> Tento přikoupil k tomu r. 1606 zboží pustého hradu Skály a statek Újezdský. V držení statku toho zůstal i *Bedřich* po bitvě Bělohorské.<sup>4)</sup> Zemřel před r. 1630, zůstaviv syny *Petra Voka* a *Ferdinanda Václava*, z nichž onen *Přeštice* a *Přichovice* od otce již od r. 1623 na jisté výminky držel. Týž obdržel také při dělení (r. 1630, 10. ledna) na svůj díl zboží Přichovské s *Přeštici* a oženil se po druhé s *Reginou Alžbětou šlechtičnou z Talmberka*, již r. 1636 na obou statcích věnoval.<sup>5)</sup> Skrze první manželku svou *Elišku Polyxenu z Žerotína* dostal se v držení polovice *Nových Dvůrů*. Zemřel r. 1642, odkázav pořízením svým, nedlouho před smrti zdělaným, statky své Přichovice, *Přeštice* a *Lažany* synům svým *Bedřichovi Kašparovi* a *Ferdinandovi Karlovi* a polovici statku *Novodvorského* toliko staršímu synovi.<sup>6)</sup> Při dělení pozůstatosti obdržel *Bedřich* (nar. r. 1626) statek Přichovský, ale zemřel již r. 1654. V Přichovice uvázala se tedy vdova *Marie Monika z Valdšteina* jménem dcer svých *Marie Elišky*, *Johanky Polyxeny* a *Anny Marie*; ale když r. 1666 i matka jich zemřela, ujala jej nejstarší dcera

*Marie*, jež zatím let svých byla dosáhla.<sup>1)</sup> Táž ujala pak *Přichovice* a vdala se za *Adama hraběte z Bubna Zemřela* r. 1705 a dědici jejími byli dotčený *Adam* a dcera jeho *Marie Josefa* hrab. z *Lobkovic* roz. z *Bubna*. Ti prodali r. 1716 statky *Přichovice*, *Radkovic*, *Kučiny* a *Tyniště* *Jindřichovi Antonínovi Henigárovi z Eberka*,<sup>2)</sup> pustivše *Přeštice* hned po smrti matere své klášteru *Kladrubskému*. *Henigár*, jenž býval hejtmanem kraje *Plzeuského*, držel také *Horšice* a zemřel r. 1724. Potomstvu jeho zůstaly *Přichovice* až do r. 1784, kdež je koupil od *Václava Henigára Hugo Damián Ervín říš. hrabě z Schönbornu*. Rodu jeho statek pozemský *Přichovice* posud nálež.

## RADKOVICE.



ve vsi *Radkovicích* pod *Skálou* na severním konci vesnice stávalo staré věžovité stavení, kterého se užívalo jako sýpky. Asi před 14 lety shodli svršek a ze spodku udělali stavení o přizemí. Mělo to stavení troje okénka nad sebou a střechu s valbami. K tomuto stavení vztahuje se snad zpráva z r. 1397, že *Půta* ze *Skály* prodal dům v *Radkovicích* *Vojtěchovým* dětem, totiž *Bohuslavovi* a jeho sestrám, v zákup.<sup>3)</sup> S tím pak souhlasí to, že se potom nikde a nikdy o nějaké tvzi v *Radkovicích* nemluví, poněvadž byla v sedlském držení. Jen v dílech cedulích *Přichovských* r. 1630 připomíná se „kamenný štok ve vsi *Radkovicích*“, snad proto, že jej měla vrchnost právě ve svém držení.

## HORŠICE.



ihovýchodně od *Radkovic* jest ves *Horšice* (nyni obyčejně *Horčice* zvaná), kteráž má jméno své po vladyce, který se nazýval *Horeč* (proto neříkej a nepiš *Horsice*). Před časy tu bývala tvrz, po níž dnes není ani památky. Z dlouhé řady vladyk zdejších připomíná se první roku 1245 *Adam z Horšic*.<sup>1)</sup> Asi okolo r. 1350 podací kostela zdejšího bylo rozděleno; jeden hlas měl *Vilém* ze *Skály*, druhý měli vladykové z *Horšic*, zejména *Jaroslav* nejstarší. Tehda se nemohli shodnouti o kněze, tak že jim farář dán od konsistoře.<sup>2)</sup> Roku 1356 měli zde

<sup>1)</sup> DZ. 113. K 20, 114. K 14. <sup>2)</sup> DZ. 492. G 27. <sup>3)</sup> Archiv Plzeňský. <sup>4)</sup> Reg. I 534 <sup>5)</sup> Tadra cancell. Arnesti 207 č. 16.



Radkovic tvrz.

<sup>1)</sup> DZ. 63. A 22, 66. A 27. <sup>2)</sup> DZ. 27. M 20. <sup>3)</sup> DZ. 132. H 25. <sup>4)</sup> Viz program gymnasia *Táborského* roku 1892 na str. 26. <sup>5)</sup> DZ. 145. F 27, 309. V 23. <sup>6)</sup> DZ. 147. N 5—10.

podací společně *Jaroslav, Vitmar a Petr* bratři, kteří ještě r. 1379 Horšice s Újezdem a Lhotou Skášovou drželi, a *Jan* řečený Patfích a *Jiřík*, synové n. Ondřejovi.<sup>1)</sup> Petr byl farářem ve Švihově a zemřel r. 1379. Kromě těchto vladky vyskytuje se od r. 1375 nějaký Tomáš a tento sám s Jifíkem v l. 1386—1393 vykonával podací kostelní v Horšicích, Jiřík zemřel před r. 1405, zůstaviv vdovu Annu a syny *Jana, Jaroslava, Zikmunda a Maršina*, z nichž někteří se v l. 1405 až 1418 jako patronové kostela zdejšího vyskytují; samotným patronem byl však r. 1407 také *Ondřej z Horšic*. Zikmund zůstavil vdovu Voršilu, která ještě r. 1456 žila.<sup>2)</sup> Dotčený Ondřej neb Ondrášek byl pátým synem Jifíkovým a žil ještě r. 1451, kdež obdržel zápis na ves Polenku. Roku 1463 učinil syn jeho *Jan* u konsistoře katolické ujednání s potanky Tomášovými (po přeslici), že mu zůstaly dva hlasy podacího v Horšicích a jim jediný hlas.<sup>3)</sup> Dotčení potomci Tomášovi byli *Olmar* a *Vilém* z *Kněžic*, kteří r. 1480 dvůr svůj v Horšicích řečený Zikmundovský pod kostelem a část vsi prodali.<sup>4)</sup> *Jan Horšický z Horšic* vyskytuje se také v rozličných zápisech roku 1481 a 1486.<sup>5)</sup> Jitý *Jan* vyskytuje se od roku 1527 a r. 1546 vložil si ve dsky zemské tvrz a dvůr Horšice s částí vsi (druhá část patřila k Újezdu) a vsi pusté Záhorskou, Hloupenskou, Křelovoves a Dolce s padacím v Horšicích jako dědictví po předcích.<sup>6)</sup> Roku 1559 žili bratři *Vilém* a *Mikuláš z Horšic* a sestra jich *Marjána*, která byla manželkou Šebestýánovou z Klenového.<sup>7)</sup> V tytuli r. 1589 vydaném připomíná se *Jan Horšický*, jež také do r. 1593 v pamětech přichází; od r. 1596 připomíná se také *Hynek Horšický*, který bujnosti svon okolí znepokojoval.<sup>8)</sup> Oba, *Jan* i *Hynek*, odsouzení jsou r. 1623. *Hynek* měl propadnouti třetinu statku, ale nějakým způsobem z toho sešlo, *Jan* pak odsouzen k manství.<sup>9)</sup> Tak se stalo, že polovice statku byla dědičná a polovice manská. *Jan* přijal léno r. 1626 a zůstavil syna *Mikuláše Viléma*, jež r. 1638 povinnost manskou obnovil.<sup>10)</sup> Týž, jak se zdá, zdědil také druhou polovici statku a r. 1650 statek n. *Jiříka* strýce svého. Byl již toho roku jediný a zůstavil syna *Jiříka Antonína*, jež r. 1668 skrovné statky otcovský a mateřský, totiž *Zdár* a *Horšice* ujal.<sup>11)</sup> Pro dluhy pak prodán statek jeho skrze komisaře k tomu nařízené r. 1676 *Adamovi Františkovi Henigárovi* s *Eberka*.<sup>12)</sup> Jak již řečeno, připojili Henigárové statek *Horšický* ke statku *Přichovskému*.

## LUKAVICE DOLEJŠÍ.

**S**everně od Přestvic jest rozsáhlá ves Lukavice Dolejší, jejíž novy, r. 1703 postavený zámek stojí na místě staré tvrze. Lukavice patří k starším osadám, neboť odtud psali se r. 1216 *Štěpán*, v l. 1243—1245 bratři *Bohuchval* a *Vitla* a r. 1250 jiný *Štěpán z Lukavice*.<sup>13)</sup> Z rodu tohoto, jež měl na štítě pruh tříkráse lomený, pocházeli také *Vitla* (r. 1354—1355) a *Vilmar* (r. 1355), kteří podávali kněžii ke kostelní zdejšímu. Roku 1366 byl již *Vilmar* mrtev, zůstaviv vdovu *Zdeňku* a s ní vykonával zde práva panská *Vojslav z Krchleb*.<sup>14)</sup> Roku 1379 držel většinu Lukavice Dolejší i něco v *Hořejší Bohuchval*, *Vojslavův* syn, kdežto nějakému *Otkovi* jen půl lánu patřilo.<sup>15)</sup> Jako patronové kostela zdejšího vyskytují se potom r. 1389 *Vavřinec*, měštinín *Plzenský*, a r. 1427 *Štěpán z Lukavice*, bezpochyby potomek dřevních držitelů.<sup>16)</sup> Uprostřed 15. století dostala se Lukavice v držení vladky, kteří se odtud psali *Lukavskými z Řeneč*. První tu seděl v l. 1444

až 1452 *Lvík z Řeneč*. Jeho syn byl bezpochyby *Jan z Řeneč*, s nímž se v l. 1470 a 1474 setkáváme.<sup>17)</sup> Synové jeho byli *Lvík* a *Markvart*, kteří si koupili r. 1502 les *Vysokou* a asi v té době také *Hořejší Lukavici* přikoupili. Když se r. 1505 dělili, dostal *Lvík* tvrz *Lukavici Dolejší* s dvorem a částí vesnice, mlyněm v *lnkách* a podacím a les *Rovně*.<sup>18)</sup> *Lvík* seděl tu ještě r. 1522 a zůstavil syny *Petra* a *Vácslava*, kteří statek ten asi do r. 1530 drželi a jež r. 1546 v obnovené dsky zemské jako dávné dědictví po předcích vložili.<sup>19)</sup> Každý měl pak polovici tvrze, ale *Petr* postoupil své polovice *Adličce* z *Nalžov*, manželce *Vácslavově*.<sup>20)</sup> Ale dělení toto zrušeno později a učiněno nové, podlé něhož *Vácslav* si nechal *Lukavici* a ponechal *Petrovi* dvůr *Vodokrty*. Po *Vácslavovi* následoval v držení *Vilém Lukavský z Řeneč*, jež r. 1575 učinil přiznání o *Žoři* z *Bukova*, manželce a dětech. Ještě za jeho živobytí stropil mnoho hluku syn jeho *Vácslav mladší*, jako na př. r. 1582, kdež zbil některé lidi, cizí poddané.<sup>21)</sup> *Vilémovi* synové *Vácslav, Jan, Petr* a *Adam* prodali statek *Lukavský* r. 1596 *Jindřichovi Chlumčanskému z Přestavk*,<sup>22)</sup> jež držel také *Radkovice* pod *Skálou* a r. 1603 zemřel. (Viz str. 175.) *DCery* jeho *Kateřina Říčanská* a *Alžběta* prodaly r. 1606 tvrz *Lukavici* dolejší se dvorem, mlyněm, chmelnicí, ves celou s podacím a ves *Zelený Petrovi mladšímu z Řičan*, jež hned potom *Zelený* odprodal.<sup>23)</sup> Od *Petra* koupil týž statek roku 1615 *Jáchym Loubský z Luň*, jež rok před tím také *Lukavici Hořejší* získal<sup>24)</sup> a od několika let také statky *Vodokrty* a *Snopoušov* držel. Povstání se sice účastnil, ale podržel své statky. Nemálo mu prospělo, že se záhy hlásil za odpuštění a také protivnosti od druhé strany trpěl. Mnoho mu přikoiř čínil *Smil* starší *Janovský z Janovic* bydlel v *Přestvicích*, jež mu roku 1620 dříví v lese *Háji* posekal a do domu svého odvezl. Když pak po bitvě *Bělohorské* lidé *Mansfeldští*, jež v *Plzni* se zdržující, výpady na statky okolní činili i vpád do *Dolní Lukavice* učinivše rybník nade vsí dobře nasazený skopali a vyvoliti, tu *Smil* na ten rybník jim potravu vozil a za ni od nich ryby přijímal.<sup>25)</sup> *Jáchym* potom (r. 1623) sice odsouzen polovici jmění, ale že dovedl klamat, jako by na statcích jeho více dluhů bylo, nežli taxa jich činila, ponechány mu jeho statky, totiž *Lukavice Dolejší* a *Hořejší*, ves *pustá Lomy*, ves *Lišice*, dvůr a ves *Snopoušov*, vsi *Předednice* (díl), *Háje*, *Osek*, *Libakovice*, *Plevňov*, dvůr a ves *Řeneč*, ves *Knije*, dvůr a ves *Vodokrty* a ves *Krasavce*.<sup>26)</sup> Na zaplacení dluhů prodal *Jáchym* ještě roku 1623 jen *Lukavici Dolejší* a *Hořejší* *Lidmíle Lukavcové* rozené s *Kokořova*; od této sice koupil statek ten nedlouho potom *Jan Filip Krac z Šarfenšteina*, nařízený nejvyšší nad jízdu, ale prodal jej roku 1627 *Divišovi Kocovi* s *Dobře* u *Bystrici*. *Koc* prodal *Lukavici* ještě téhož roku manželce své *Saloméně*,<sup>27)</sup> po jejíž smrti zdědil statek ten synové její *Karel Heřman*, *Jaroslav Jáchym*, *Maximilian Jiří* a *Diviš Albrecht*, z nichž každému se dostala čtvrtina statku. Všechny čtyři díly skoupil v letech 1651—1653 *Ota Švíři s Helversonu* na *Tasňovicích* a *Racovech* a *Maři Majdaléna* z *Dobře*, manželka jeho.<sup>28)</sup> Ale poněvadž *Loubský*, jak již řečeno, komoru královskou byl klamal, vedeno k dosažení pokuty jenou uložené právo nejen na *Řeneč*, statek *Loubských* vlastní, nýbrž i na *Lukavici* ještě nezaplacenou, tak že statky ty v dotčené pokuté král. prokuratorovi odhádány. Při tom dovidává se, že tvrz *Lukavická* bylo stavení chatrné, málo od kamene, ale větším dílem od lepenice vystavěné a cihelnou střechem přikryté, jehož trámy a vazby byly místem velmi sešlé.<sup>29)</sup> Císař *Leopold* daroval právo své roku 1662 *Františkovi Albrechtovi* hraběti s *Haraclu*, který pak prodal roku 1665 statky dotčené, totiž obojí *Lukavici* a *Řeneč* *Karlovi Leopoldovi* hraběti

<sup>1)</sup> Lib. conf. berně na str. 14. *Vitmar* svědek r. 1361 v arch. Teplském. <sup>2)</sup> Acta iud. lib. conf. arch. č. I. 177. <sup>3)</sup> Arch. č. III. 548, 549, acta administr. <sup>4)</sup> Rel. tab. II. 380. <sup>5)</sup> Archiv Svato-vácslavský, *Paprocký* o st. pan. 338, DD. 17. f. 230. <sup>6)</sup> Reg. kom. soudu, DZ. 250. J. 24. <sup>7)</sup> DZ. 13. F. 13. <sup>8)</sup> Reg. kom. soudu. <sup>9)</sup> Rkps. kláštera Teplského. <sup>10)</sup> Bilek, děje konf. <sup>11)</sup> DZ. 112. E. 8, 478. C. 12. <sup>12)</sup> DZ. 392. J. 13. <sup>13)</sup> Reg. I. 265, 520, 534, 585. <sup>14)</sup> Viz str. 107. <sup>15)</sup> Berně na str. 10 a 12, lib. conf. <sup>16)</sup> Lib. conf. Roku 1423 měl tu nějaký statek *Jan z Talmberka* (Archiv č. II. 56).

<sup>17)</sup> Archiv Plzen. a bibl. Praž. archiv č. IV. 44. <sup>18)</sup> Archiv bibl. Praž. DZ. 44. A. 14. <sup>19)</sup> Reg. kom. soudu, DZ. 250. G. 20. <sup>20)</sup> DZm. 228. H. 7. <sup>21)</sup> DZ. 10. D. 6, 18. K. 19, reg. kom. soudu. <sup>22)</sup> DZ. 127. F. 14. <sup>23)</sup> DZ. 180. K. 3, 4. <sup>24)</sup> DZ. 252. D. 7—8. <sup>25)</sup> Reg. kom. soudu. <sup>26)</sup> DZ. 141. G. 22. <sup>27)</sup> Bilek, děje konf. <sup>28)</sup> DZ. 142. L. 18, 19, 154. B. 18, 293. R. 8, 10, 27. <sup>29)</sup> DZ. 307. Q. 29, 309. R. 20—27. <sup>30)</sup> DZ. 28. P. 20.

*Caretto s Millesimo*, ale od toho hned r. 1006 prodány *Pavlovi* hraběti s *Morsina*.<sup>1)</sup> Tento zeměl r. 1686, zůstaviv dva syny, totiž *Jana Rudolfa* a *Ferdinanda Matěje*, z nichž každý měl polovici dostati, ale Jan Rudolf prodal díl svůj i se statkem v Hořejší Lukavici přikoupeným r. 1699 bratru svému.<sup>2)</sup> Ferdinand zdědil s tím statkem také Seč a přikoupil r. 1712 Chlumčany a r. 1717 Letiny. *Karel Josef* hrabě s *Morsina* prodal panství Lukavské r. 1780 do rodu hrabat z Hatzfelda, a od něho získal je r. 1794 *Hugo Damián* hrabě s *Schönbornu*, jehož rodu posud náleží.

## LUKAVICE HOŘEJŠÍ.

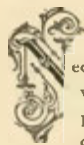

edaleko Lukavice dolejší, ale v poloze něco vyšší, leží druhá ves Lukavice, která také bývala sídlem zemanů. Roku 1379 patřila ještě většinou k Dolejší Lukavici, ale byly tu také dva malé zemašské statky. Za nedlouho přišlo k rozdělení, tak že byl v Lukavici statek samostatný s tvrzí, ale seděli tu potomci dřevních majetníků, kteří nosili na štítě pruh příčný, třikrát lomený. První z nich byl *Jan Lukava* s *Lukavice*, jenž byl roku 1305 purkrabí na Žebráce, později po straně Plzeňských bojoval s Bavyry, s nimiž roku 1406 mír učinil.<sup>3)</sup> Pro služby jeho dovolil mu král Václav (r. 1407), aby mohl zříditi kaplanství v kostele sv. Petra v Dolejší Lukavici, což on i učiniv kaplanství novému dal řádné věno s platy v Lyčici, statkem sedlským v Lukavici Dolejší a lesem Zlincem, kostele pak a k faře daroval r. 1408 les Pře.<sup>4)</sup> Roku 1416 nacházíme jej zase jako purkrabě na Domažlicích a naposled vůbec r. 1423, ježto tehda sám druhý prodával dvůr v Tlucné.<sup>5)</sup> Synové jeho byli bezpochyby bratři *Habart Malsa* a *Bohuslav*, kteří se postavili r. 1420 na stranu katolickou.<sup>6)</sup> Když Habart na předměstí Chebském od družiny markrabě Braniborského, jsa ve službě pána ze Švamberka zavražděn byl, tu Bohuslav učiniv rokn 1436 s Chebany smlouvu, úplně od nich jest uspokojen. Od r. 1448 vyskytuje se jako pán na Kadově, kdež seděl ještě r. 1461.<sup>7)</sup> V držení Lukavice následovali bratři *Zdeněk* a *Jan*, bezpochyby synové *Habartovi*. Onen vyskytuje se od r. 1444—1454 v rozličných zápisech soukromých a veřejných,<sup>8)</sup> tento přechkav bratra živobyтім přítomen byl roku 1474 na sjezdu tří krajův a držel Lukavici hořejší ještě roku 1475.<sup>9)</sup> Potomky jeho byli *Zdeněk* a *Oldřich* bratři *Lukavští* s *Hrádku*, kteří nabyli roku 1495 lesu Vysoké zápisného. *Zdeněk* zemřel nedlouho potom s *Oldřich* koupil si Přestavky prodal r. 1502 právo své na les Vysokou *Lvkou* a *Markvartovi* bratřím s *Řeneč*. S ním také prodal jim tvrz, dvůr a ves Hořejší Lukavici, Lomy ves postup. v Lyčici část vsi.<sup>10)</sup>

Na krátký čas spojena jest tato Lukavice s Lukavici Dolejší. Ale když se r. 1505 dotčení bratři rozdělili, dostal Markvart za díl svůj zboží Horno-Lukavské, k tomu díl vsí Chlumčan a Dolejší Lukavici.<sup>11)</sup> Markvart seděl tu ještě r. 1545, kdež mu Hořejší Lukavice opět ve dsky zemské vložena. Synové jeho, tuším, byli bratři *Jan* a *Petr Lukavští* s *Řeneč*, z nichž tento vzal od bratra díl na peněžích. Jan prodal díl svůj v Dolejší Lukavici s rybníkem Novým strýci svému Václavovi (r. 1560) a oženil se s Eliškou z Bukova, již r. 1569 na vsi Lyčici věnoval; ale právě tehda mu ves tato až do 11 sídel sedlských skrze Jiřika Bohuší z Otěšic vypálena.<sup>12)</sup> Jan měl r. 1572 syna Markvarta, kterýž byl téhož roku jeda z Mírotici na kočím voze od Jana z Reichensteina napaden a ručnicí tloučen a brzo potom zemřel. Ostatní synové, jak se zdá, byli Adam (zemřel r. 1593), Václav (na Stukově), Jan (na Nemilkově) a konečně *Petr*,

jenž ujal Lukavici Hořejší<sup>13)</sup> Týž Petr zemřel před r. 1600 a Lukavice dostala se bratru jeho *Václavovi*, jenž ji prodal r. 1600 *Vitěnovi Černinovi* s *Chuděnic* a na Mělnicích podlé nějaké smlouvy, kterouz n. Jan Černín byl o týž statek učinil.<sup>14)</sup> Ale tím neprodána celá Lukavice, nýbrž jen tvrz s dvorem a část vsi, kdežto ostatek ještě v držení Lukavských (snad potomkův Adamových) zůstával. Zdá se však, že z toho trhu sešlo, neboť jest jisto, že Petr zase roku 1601 Lukavici držel a zde jednoho chudého zemana pěsti v hlavu sepral a jim o zem hodil.<sup>15)</sup> Teprve r. 1614 prodal Petr zboží své Lukavské s tvrzí *Jáchymovi Ladislavovi Loubskému* s *Luč*, který je připojil k Dolejší Lukavici.<sup>16)</sup> Tvrz zdejší potom zanikla.

Druhou polovici vesnice držel Jiří Kunrát Lukavský z Řeneč (kromě toho, co od r. 1590 Dobřanským patřilo). Propadl jí sice r. 1623, ale ponechána mu zase proti zaplacení jisté pokuty.<sup>17)</sup> Držel ji potom Markvart Jan († r. 1688), kterýž statek dotčený prodal Janovi Rudolfovi z Morzína ke statku jeho Dolejší Lukavici.<sup>18)</sup> Markvart odpočívá v kostele Polenském, kdež synové jeho oltář zřídili a jej nápisem opatřili, ze kterého se i dovidáme, že drželi statek Mezholze.

## ŘENEČ.

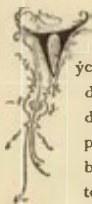

ýhodně od Lukavice jest ves Řeneč, tak řečená od zakladatele, kterýž sloužil Řeneč, nyní v mluvě lidu a tak již od dlouhých dob Řeneč. Bývala tu tvrz, která předělána později na zámeček a z toho zase udělána sýpka. Roku 1379 byly tu tři vladčí statky, totiž Blahoslavův, Havlův a Litoltův; Blahoslav měl také dědictví v Hájí a ve Lhotě (potom spustlé). Roku 1412 připomíná se *Zdeněk* z *Řeneč*.<sup>19)</sup> Za válek husitských objevují se nám z Řenečských, kteří nosili na štítě pruh shora dolů položený, čtyři vладыky. Jeden z nich, *Petr*, sloužil roku 1432 probostovi Chotěšovskému, druhý, *Zachaš*, dostal r. 1437 nějaké dědictví u Kutné Hory. Bratři *Suda* a *Lvik* půjčili r. 1420 klášteru Chotěšovskému peníze, začež dostali v zástavu ves Šlovice, což jim také král Zikmund r. 1430 potvrdil. Lvik, jenž se r. 1439 ještě bez určitého sídla připomíná,<sup>20)</sup> vešel před rokem 1444 v držení Dolejší Lukavice, odkudž se potomci jeho psali *Lukavskými* s *Řeneč*. Na Řenci zůstali, jak se zdá, potomci Sudovi, kteří se psali *Sudami Řenečskými* s *Řeneč*. Někajký *Suda* seděním na Řenečích připomíná se v l. 1474—1481.<sup>21)</sup> Jeho synem, jak se zdá, byl pověstný *Petr Suda* s *Řeneč*, rytíř od meče i od huby. Již r. 1493 měl při u soudu zemského, že našel Jindřicha z Drahubuze zrádci Marburským, jako by byl nectně jednal, když byl Marburk v Prusích odevzdáván, ale nářku svého ničím neprovedl.<sup>22)</sup> Jaké později boufe natropil, jsa v držení Janovic, již vypravováno.<sup>23)</sup> Suda vyzískal tím Zdechovice a jiné statky pod Železnými horami a prodal proto tvrz, dvůr a ves Řeneč, vsi Plevňov, Osek, Knije, část Libakovic a vsi pusté Hájce a Lhotku *Janovi Markvartovi* s *Hrádku*, což později syny Sudovými obnoveno bylo *Hunprechtovi*, synu Janovu. Tento vyskytuje se na Řenečích od r. 1523 a býval také hejtmanem kraje Plzeňského.<sup>24)</sup> Ke statku svému přikoupil Snopoušův a roku 1545 obdržel výplatu na vsi Krasavčí kláštera Kladubského.<sup>25)</sup> Zeměl r. 1558, odkázav statek svůj dětem svým.<sup>26)</sup> Vdova Anna z Drahenic zakoupila se ve Vodokrtch (r. 1561) a Řeneč ujal syn *Jiřík mladší*, jenž nedobře hospodařil, dědiny některé zastavoval, peníze rozhazoval a v Praze se jal (jako ua př. roku 1568 v hospodě u Zlaté hvězdy). Zavcdca jsa prodal r. 1571 Řeneč tvrz, dvůr a ves, ves Plevňov a jisté dědiny *Marjáně Markvartové* z *Bukova*, manželce své.<sup>27)</sup> Ale i ta nemohla týž statek udržeti; část Řeneč nacházela

<sup>1)</sup> DZ. 316. E 15, M 26. Viz díl V. na str. 232. <sup>2)</sup> DZ. 406. K 29. <sup>3)</sup> Lib. erect. XII, 183, archiv říš. Michov. <sup>4)</sup> Lib. erect. VII, 147, VIII, 16. <sup>5)</sup> Arch. mus. a Plzen. <sup>6)</sup> Arch. č. IV, 378. <sup>7)</sup> Archiv Chebský, Horažďovský a mus. <sup>8)</sup> Archiv Plzen., archiv č. III, 542, 548. DD. 16. f. 213. <sup>9)</sup> Arch. č. IV, 476, arch. bibl. Praž. <sup>10)</sup> Archiv bibl. Pražské. DZ. 7. D 13. <sup>11)</sup> DZ. 43. C 28 <sup>12)</sup> DZ. 13. K 8—9, 16, K 4, 59, P 13.

<sup>13)</sup> Reg. kom. soudu. <sup>14)</sup> DZ. 129. N 26. <sup>15)</sup> Reg. kom. soudu. <sup>16)</sup> DZ. 252. D 8. <sup>17)</sup> Bilek, děje konf. <sup>18)</sup> DZ. 406. K 29. <sup>19)</sup> Berné na str. 5. DD. 15. f. 181. <sup>20)</sup> Archiv č. III, 194, archiv bibl. Praž. <sup>21)</sup> Archiv Plzen. a Svatováclavský. <sup>22)</sup> Rel. tab. I, 168. <sup>23)</sup> Viz děje Janovic od str. 136. a též díl I. na str. 246. <sup>24)</sup> DZ. 1. G 26, reg. komorního soudu. <sup>25)</sup> Kopíř v arch. gub. <sup>26)</sup> DZ. 13. B 3. <sup>27)</sup> DZ. 17. G 8, 56. F 29, 58. F 21.

se již roku 1571 v držení *Kryštofa Loubského z Lub*, jenž měl za manželku Veroniku, dceru Humprechtovu, a pak celých Řeneč dosáhl a tu ještě r. 1595 seděl.<sup>1)</sup> Syn jeho *Jáchym Ladislav* koupil r. 1597 ves Krasavče<sup>2)</sup> a připojil Řeneč ke statku Lukavskému, kterýž později koupil.<sup>3)</sup> Ale když *Adam Jaroslav*, syn jeho, toho při otci uvahlel, aby mu se oženíti dovolil a jej živnosti opatřil, Jáchym uvažuje sešlost a spracování věku svého, že by mu v ta těžká léta při hospodářství na největší popleuěném nebylo možno hospodařiti, odevzdal mu r. 1623 statek Řenecký, totiž tvrz, dvůr a ves Řeneč, vsi Libakovice, Plevňov, Vodokrty, Knije, Osek, Snopoušov, Háj a díl Předenic. Ale statek ten prodal Adam ihned *Janovi Filipovi Kracovi s Sarfenšteina*. (Viz str. 71.) Po popravení Kracové (r. 1635) a konšakci všech jeho statkův odevzdán byl statek Řenecký zase Adamovi Jaroslavovi, jemuž nebyl úplně zaplacen, aby z něho jistě věřitelé spokojil.<sup>4)</sup> Adam přičlil týž statek roku 1657 synu svému *Kryštofovi Bedřichovi*;<sup>5)</sup> když však mezi tím vyšlo na jevo, že otec jeho u. Jáchym komoru královskou oklamal a Adam pokutu uloženou zaplatiti nemohl, vedeno jest právo nejen na Řeneč, nýbrž i na Lukavici. Oba statky r. 1662 k ruce král. prokuratora odhádány a potom Řeneč ke statku Lukavskému na věky přivlastněny.

## SNOPOUŠOV.

Od Lukavice Dolejší severovýchodně jest ves Snopoušov, ode dávna sídlo zemanů. Bývaly tu dvě tvrze, z nichž jedna byla na louce Strubíně a drbná snad u dvora nynějšího. Na jedné seděl r. 1373 – 1379 *Kunrát*, na druhé r. 1379 *Martin*.<sup>6)</sup> Veliké znamenitosti držitelé obou tvrzí nedasáhli, neboť slyšíme potom jen o Ctiborovi (1395) a r. 1399 o Markétě, dceři *Ješka ze Snopoušova*.<sup>7)</sup> Potomky některého z nich byli Letišti ze Snopoušov, kteří si pomohli v 16. století ke jmění a na Nedražicích r. 1592 vyměli. Roku 1463 připomíná se *Dobek Snopoušovský z Četovic*, jehož příjmení svědčí o tom, že Snopoušov držel. Od roku 1523 vyskytuje se *Jan starší Snopovský z Borku*, kterýž měl kromě Snopoušova také dům v Plzni, jež r. 1526 prodal. Otisk Snopovský byl, tuším, bratr, a synové jeho snad byli Jan mladší a Mikuláš bratři.<sup>8)</sup> Tito dva s Janem starším prodali tvrz Snopoušov, dvůr a ves a ves Čížice *Janovi Snopovskému z Borku*, jenž držel před tím druhou tvrz s druhým dvozem a ještě

jiná zboží.<sup>9)</sup> Syn tohoto *Petr* vložil dvě tvrze v Snopoušově se dvěma dvory a ves, tvrz, dvůr a ves Předenice, vsi Čížice a Lyšce *Humprechtovi z Hrádku* ve dsky zemské. To se stalo bezpochyby r. 1539, ve kterémž Humprecht oznamoval Domažlickým, že koupil Snopoušov od Honze Mejtlára, to jest toho, který jej měl po Petrovi a Humprechtovi prodal.<sup>10)</sup> Po smrti Humprechtově († r. 1558) dostal syn jeho *Jáchym Markwart* za díl svůj Snopoušov, Předenice, Čížice, Háje, Osek, Vodokrty, Krasavče a Lyšce, což vše odkázal umírající (r. 1573) mateři své *Anně z Drahenic* a pokud by ho nepřezila,

sestrám svým *Kateřině* a *Anně*. Anna zemřela r. 1589 a pohřbena v kostele Vícovském. Posledním pořízením svým odkázala všechny statky svoje *Kateřině Roubinské*, dceři své, a dětem *Dětěleba Kocze z Dobříše* s druhou dcerou n. *Annou* splozeným.<sup>11)</sup> Po dělení předsevatém ujal Snopoušov *Jan Adam Koc z Dobříše*, syn *Dětělbův*, jménem bratří a sester svých a bydlel na jedné z tvrzí lépe vystavěné a obnovené. Dědici ti prodali r. 1603 tvrz, dvůr a ves Snopoušov, Háj, Osek a Lyšce *Jáchymovi Ladislavovi Loubškému z Lub*, od kteréž doby patřil statek ten k Řenci a Lukavici Dolejší.<sup>12)</sup>

## VODOKRTRY.

Severovýchodně od Lukavice jest ves Vodokrty, jež se již r. 1239 jako dvoje vesnice a příslušenství kláštera Kladubského připomíná. Roku 1206 patřily tu dva lány ke kostelu sv. Vavřince u Plzněce.<sup>13)</sup> Poněvadž tedy byly jměním duchovním, nesetkáváme se s vladykami, kteří se odtud psali.<sup>14)</sup> Bezpochyby se zbožím Přeštickým dostala se ves tato ke hradu Skále a panství Švihovskému a stala se pak dědičnou. *Jan Půta z Ryžemberka* prodal ves Vodokrty roku 1526 *Humprechtovi Markwartovi z Hrádku*, po čemž držena k Řenci. *Jindřich z Ryžemberka* prodal část svou, totiž dvůr Vodokrty a les *Strážov Petrovi a Václavovi* bratřím *Lukavským z Řeneč*.<sup>15)</sup> Při konečném rozdělení dostal Václav za díl Lukavici a Petr podržel Vodokrty. Týž zemřel r. 1552, odkázav dvůr manželce své *Zofii z Kalenic*, a ta prodala týž statek r. 1561 *Anně z Drahenic*, vdově svrchupsného Humprechta.<sup>16)</sup> Až do té doby tu tvrze nebylo, ale Anna, jak se zdá, ji postavila a pak drahně let ve Vodokrtech bydlela. Se Snopoušovem zdědila po synu svém také ves Vodokrty. Pořízením svým r. 1588 sepsaným odkázala statek svůj *Kateřině*, dceři



Náhrobek Adama Loubského z Lub a na Řenečích († r. 1590) v kostele Vícovském.

<sup>1)</sup> Reg. kom. soudu. <sup>2)</sup> DZ. 172. G 27. <sup>3)</sup> Tamže. <sup>4)</sup> Archiv DZ, Bilek, děje konf. <sup>5)</sup> DZ. 70. N 24. <sup>6)</sup> Trajer, Diözese Budweis 822, berně na str. 3, archiv Plzeň. <sup>7)</sup> DD. 14. f. 146, 20. str. 122. <sup>8)</sup> Reg. kom. soudu, knihy Plzenské.

<sup>9)</sup> DZ. 1. E 27. <sup>10)</sup> DZ. 1. E 29, arch. Domažlický. <sup>11)</sup> DZ. 24. K 10–14. <sup>12)</sup> DZ. 252. U 6. <sup>13)</sup> Reg. I. 452, II. 202. <sup>14)</sup> Jediný leda Ryněš z Vodokrty r. 1493. (Rel. tab. I 206.) <sup>15)</sup> DZ. I. D 5 a 7. F 28. <sup>16)</sup> DZ. 10 D 6, H 4, 56. F 29.

své a manželce Adama Boubinského a dítkám Dětleba Koce z Dobře od nebožky Anny z Hrádku, druhé dcery, sponzeným. Zemřela r. 1589 a pohřbena v kostele Vícovském, kdež se spatřuje posud její náhrobek.<sup>1)</sup> Když se pozítalost dělila, dostal se Snopoušov Kocům a Vodokrty podržel Adam s manželkou svou, která ještě r. 1595 žila.<sup>2)</sup> Roku 1599 držel Vodokrty syn jejich *Zdeněk* a koupil k nim část vsi Ůnetice a Libavovic.<sup>3)</sup> Týž prodal pak roku 1603 tvrz pustou Vodokrty s dvorem a vsí, vsi Háje, Předence, Libavkovic tvrz a dvůr Drahek a dvůr a ves Ůnetice *Jáchymovi Ladislavovi Loubckému s Lub*, který statek ten k řenci a Dolejší Lukavici připojil.<sup>4)</sup>

## PŘEDENICE.

Severovýchodně od Lukavice jest ves Předence, kteráž bývala ve 13. století jménem kláštera Kladubského. Ve 14. století byla rozdělena na několik vladých statků a ke spojení jich v jeden nepřišlo nikdy. Roku 1379 drželi tu statky zemané Otk, Hedvika, Vitek, Kyselice, Ješek, Němec a Johan, tak že tu pro sedláky místa nebylo.<sup>5)</sup> Z potomních vladků připomínají se *Stach* (r. 1403) a *Petr*. Tento daroval r. 1406 na žádoucí otce Ludvíka, Milky mateře polovici řeky pod Předencí od splavu hořejšího až dolů ke hranicím kostelu v Prusinech.<sup>6)</sup> Ještě roku 1411 připomíná se *Jan Němec s Předencí*, jenž koupil téhož roku dům v Plzni.<sup>7)</sup>

V 15. století došlo ke sloučení Předencí ve dva vladčí statky. Jeden z nich, při němž byl toliko dvůr, držela dosti dlouho rodina *Předenců z Předencí*, jichž erb byl štít černý s bílým pruhem poříkem položeným. Prvního toho rodu našli jsme k r. 1508 *Oldřicha Předencíka s Předencí*. *Trystram s Předencí* prodal tento statek před r. 1540 *Václavovi Nebilovskému z Drahozube* a od té doby patřil k Nebilovům.<sup>8)</sup> Druhá část, při níž bývala tvrz, dostala se před r. 1525 v držení *Jana Snopouského z Borku*<sup>9)</sup> a připojena později ke statku Snopouskovskému. V 16. století patřila také k Vodokrtem a potom připojena k řenci a Lukavici.

<sup>1)</sup> DZ. 24. K 10--14. <sup>2)</sup> Reg. kom. soudu.

<sup>3)</sup> DZ. 173. L 30. <sup>4)</sup> DZ. 252. D 6.

<sup>5)</sup> Reg. I. 453, berně na str. 7.

<sup>6)</sup> Lib. erect. V. f. 120, VI. 390.

<sup>7)</sup> Kniha Plzenská nejstarší.

<sup>8)</sup> DZ. 5. J 27. archiv na Hradisku u Znojma.

<sup>9)</sup> Reg. komorního soudu.

## CHLUMČANY.

Severozápadně od Lukavice, až blízko u Dobřan, jest ves Chlumčany, v níž posud stojí bývalý zámček z tvrze přestavený. Tvrz tato byla původistěm *Chlumčanských z Přestavky*, v jichž držení ode dávna byla. Tak na př. drželi roku 1379 bratři *Petr a Racek* i Přestavky i Chlumčany.<sup>1)</sup> Na Chlumčanech měla *Markéta*, manželka *Janova z Přestavky*, své věno, ale Jan je převedl r. 1416 na Přestavky.<sup>2)</sup> Stalo se to snad proto, že měl Chlumčany dostati za svůj díl *Racek*, bratr *Janův*. Ten totiž psal se seděním v Chlumčanech i po r. 1422, když byl se také v Přestavky uvázal.<sup>3)</sup> V l. 1486 až 1488 vyskytuje se jako pán na Chlumčanech *Rous*, po němž následoval asi r. 1497 *Markvart z Přestavky*, bezpochyby syn jeho.<sup>4)</sup> Tento prodal nedlouho potom tvrz, dvůr a ves Chlumčany *Matoušovi s Domaslavě*, jenž se potom tak nepsával, nýbrž nazýval se z Chlumčan.

Týž učinil roku 1506 pořízení o statku svém, učiniv poručnicki dětí svých *Elišku z Feindorfu*, manželku svou, tak aby na tvrzi Chlumčanech byt a živnost svou pokojně beze všech překážek až do stavu svého vdovského změniti mela.<sup>5)</sup> *Matouš* měl dva syny, *Zikmunda* a syna neznámého jména, po němž zůstal syn *Jan*. Těm oběma zboží Chlumčanské r. 1545 ve dsky vloženo. *Zikmund* starší vysokým závazkem se zapsal, že dá 36 fl. uh. *Marjáně* deři své, když jí vdával za *Jana Čejku z Olbramovic*, ale ty zlaté zase od dcery své, maje ji v moci, vzal. Když se oba strýčkové oddělili, dostal *Jan* polovici vsi a jisté dědiny, a ostatek podržel *Zikmund*. *Zikmundovi* synové (?) *Jindřich*, *Sebestyán*, *Adam*, *Karel* a *Petr* vložili r. 1560 tvrz a dvůr Chlumčany a polovici vsi ve dsky zemské *Drslavovi Přichovskému z Přichovic*,<sup>6)</sup> jenž byl s Vlasatými spřízněn. *Vlasatí* zůstali i potom v Chlumčanech, poněvadž ves

jak již praveno, na dva díly rozdělena byla. Roku 1579 držela jednu polovici s tvrzi *Lidmila Přichovská*, druhou *Jan Vlasatý*.<sup>7)</sup> Roku 1592 prodala *Alžběta Chanovská z Přichovic* tvrz Chlumčany *Janovi Vidřpergárovi z Vidřperka*, jenž přikoupil od *Vlasatých* (r. 1595) druhou polovici Chlumčan.<sup>8)</sup> Ale r. 1607 prodal *Jan* tvrz, dvůr a ves

<sup>1)</sup> Berně na str. 15, rel. tab. II. 129. <sup>2)</sup> Lib. conf. arch. č. II. 129. <sup>3)</sup> Arch. bibl. Praž., kodex Kladubský. Obšírněji v dějinách Bubna. <sup>4)</sup> DZ. 6. D 28, 7. F 9. <sup>5)</sup> Reg. kom. soudu. DZ. 13. M 16. <sup>6)</sup> Berní rejstříky v arch. Třeboň. <sup>7)</sup> Arch. DZ. a DZ. 178 L 27.



Náhrobek Anny Markvartovny z Drahenic († r. 1589) v kostele Vícovském.



Chlumčany *Mikuláši Vratislavovi z Mitrovic.*<sup>1)</sup> Tento podržel statek svůj nad míru prý zadlužený i po bitvě Bělohorské. V držení potomků jeho, kteří získali statek Mirošov, zůstaly Chlumčany až do počátku 18. století, kdež je koupil Adam Jindřich v. Steinau, ale prodal je roku 1712 k panství Lukavskému.<sup>2)</sup>

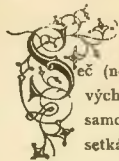

## SEČ.

Seč (nebo podlé staršího pojmenování Seteč) jest daleko východně od Lukavice, již v okolí Blovic a bývala statkem samostatným s tvrzí, která již dávno zanikla. Již r. 1318 setkáváme se v pamětech s *Oldřichem a Předíkem z Setče.*

*Jan z Setče* vyskytuje se r. 1358 jako patron kostela zdejšího.<sup>3)</sup> Podlé berně r. 1379 sepsané seděl tu *Přech z Setče* s nějakou Otoslavou; týž *Přech* zemřel asi roku 1380 v mladém věku o málo později, než máti jeho *Přiba.*<sup>4)</sup> Ve zboží jeho uvázali se bratři jeho *Oldřich*, jenž se stal roku 1403 farářem v Seči, *Jiřínk* a *Jan*. Jeden z těchto posledních měl syny *Jana* a *Albe*, kteří roku 1407 faráře ke kostelu zdejšímu podávali. *Oldřich*, přeckav bratří své

a stav se děkanem kraje Rokycanského, učinil roku 1408 s Janem, synovcem svým, z odkazu sedláka Sečského nadání ke kostelu zdejšímu platem v Únětčích a roku 1409 přidali tudíž plat na záduší vладыky Hanuše Poláka.<sup>5)</sup> *Přech*, syn Alšív, vyskytuje se od r. 1427 v rozličných pamětech;<sup>6)</sup> r. 1446 dostal dvůr Chylice s podacím od Mikuláše z Chylic, syna sestry své.<sup>7)</sup> Později, jak se zdá, přikoupena jest Seč ke hradu Vildšteínu. Dvůr zdejší darován jest pak nějakému Hulmatovi. Když pak tento zemřel a Václav z Pejru v dvůr se uvázal, tuť Bořivoj z Donína vpadl v Seč a dvůr jemu vzal. Poněvadž to učinil nespravedlivě, vzat jest r. 1495 v kázeň panskou a dvůr Václavovi navrácen.<sup>8)</sup> Roku 1545 prodali *Jiřík* a *Albrecht* bratři *Netoničt* z *Něbtlov* tvrz, dvůr a ves Seč, dvůr a ves Sádek pusté a dvůr a ves Blaždice pusté *Zikmundovi* a *Václavovi* bratřím z *Trycláru*. Zikmund věnoval na témž zboží *Anně* z *Prostého*, manželce své,<sup>9)</sup> a co se s ním potom na Seči dalo, není známo. Jak se zdá, tvrz zdejší potom zanikla a Seč připojena k Vildšteínu. Roku 1665 prodala *Lidmila Loubská ze Svárova* dvůr a ves Seč a ves Chlum Karlovi Leopoldovi Caretto z Millesimo, jenž statek ten připojil k Dolní Lukavici.<sup>10)</sup>

<sup>1)</sup> DZ. 178. L. 30. <sup>2)</sup> Sommer na str. 234. <sup>3)</sup> Tab. vet. 301, lib. conf. <sup>4)</sup> Berně na str. 2. DD. 13. f. 110, 115.

<sup>1)</sup> Lib. conf. lib. erect. VIII. 50, 60. <sup>2)</sup> Archiv č. I. 409, III. 518. <sup>3)</sup> DD. 22. f. 15. <sup>4)</sup> Rel. tab. II. 466. <sup>5)</sup> DZ. 7. E 10, 11. L. 22. <sup>6)</sup> DZ. 316. F 12.





## PROSTIBOŘ HRAD.

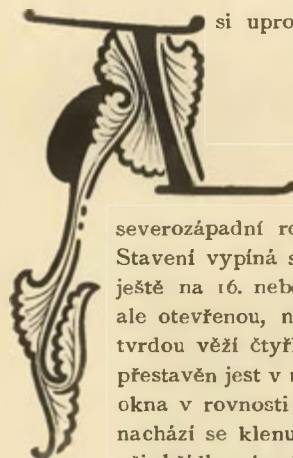

si uprostřed mezi Kladruby a Hostouní nachází se ves Prostiboř. Blízko ní stojí bývalý hrad a nyní zámek Prostiboř, jemuž se říká obecně Kopec. Založen byl na skalnatém ostrohu, který z výšiny k severu vybíhá, tak že hradiště odloučeno příkopem hlubokým ve skále vytesaným a na dvoře též skála ponechána a přitesána potud, pokud potřebí bylo k pohodlnému přecházení. Dříve chodívало se k němu po mostě zvoditém, nyní se jde a jede po mostě kamenném do stavení zámeckého, kteréž založeno do čtyřhranu, ale tak, že severozápadní roh jest takřka utat a na severní straně oboje křídla zámku spojuje chodba. Stavení vypíná se do prvního poschodí, má zvenčí ráz moderní a ve vnitřku na dvoře upomíná ještě na 16. nebo 17. století, majíc v přízemí chodbu se sloupovým a v poschodí též chodbu, ale otevřenou, nad níž povydána jest střecha na silných břevnech. Jihovýchodní roh býval tvrdou věží čtyřhrannou na ochranu brány, jak svědčí o tom hrubé zdi; když však starý hrad přestavěn jest v nynější zámek do jedné rovnosti, svršek této věže zbořen a ve spodku prolámána okna v rovnosti s ostatními okny. Vedle této místnosti k severu jest veliká světnice. V přízemí nachází se klenutá kaple beze všech památností. Až do počátku našeho století nacházela se při křídle západním okrouhlá věž střechem končitou krytá, kterou však dal tehdejší držitel Jindřich svobodný pán z Grafenreutu pobofiti.<sup>1)</sup> Stalo se tak jen s velikým namáháním.

Prostiboř obdržel pojmenování své od Prostibora, zakladatele dvora asi v těch místech, kde stojí nyní ves. Touž ves drželi také bratři *Radoslav* (r. 1235—1251) a *Bohuše z Prostiboře*, kteří nosili na štítě svém dvě rohů jeleních křížem přeložených. Radoslavovi synové *Jindřich* a *Vintř*, kteří se od r. 1248 připomínají, vyprodali se odtud a vystěhovali se do východních Čech, kdež založivše si hrad stali se předky pánů z *Brandýsa*, zejména i známého válečníka Jana Jiskry z Brandýsa. Jiný rod, kterýž měl za původíště Svržno a Tashovice a nosíval na štítě polovičním pruh na přč položený, postavil hrad Prostiboř, což se stalo asi na počátku 14. století. První tohoto jména byl *Habart z Prostiboře*. Klášter Kladrubský zapsal r. 1333 dceruše jeho *Fětě* ves Tuněchody do jejího života.<sup>2)</sup> Za to daroval Habart se synem svým *Rackem* (r. 1346) témuž klášteru tři země úroční ve vsi Telici, aby v kapli Všech Svatých sloužívána byla mše zádušní za ně a jejich přátelstvo. Do Prostiboře podával kněze r. 1356, kromě toho vyskytuje se jako patron kostela Racovského r. 1359 a připomíná se r. 1362 naposled,<sup>3)</sup> zůstaviv několik synů. Jednomu z nich, *Sulkoovi*, dovolil markrabě Karel (asi okolo r. 1340), aby okolo vesnice Prostiboře a vsi Zhoře a Skapče doly na kovy zaraziti mohl.<sup>4)</sup> Tento, jsa bezpochyby již od otce svého oddělen, zemřel před r. 1382. Jiný syn byl *Jindřich*, o němž víme jen tolik, že měl nějaký statek ve vsi Hluboké u Domažlic a před r. 1403 zemřel.<sup>5)</sup> Třetí. *Racek*, který se od r. 1346 připomíná, prodal r. 1368 nějaké dědiny klášteru Kladrubskému, jehož opatem byl Racek, též prý z rodu Prostibořských pocházející. Císař Karel povolil mu r. 1372, aby mohl prodati hrad Prostiboř opatu Kladrubskému a opat aby platil hotovými penězi; ale když přišlo r. 1373 k prodeji Prostiboře, Dalmyšle a Telice, opat bezpochyby peněz neměl a proto Rackovi vsi Meclov a Ohnišovice odevzdal.<sup>6)</sup> Ale Racek podržel přes to nějaké dědictví v Strachotíně, kromě toho vyskytuje se r. 1374 jako pán na Nýrsku a později na zboží Petrovském, jež ujal od Adličky sestry své, získav před tím i jiné zboží blízko Prostiboře. Zboží to totiž mezi dotčené tři bratři rozděleno bylo, při čemž jeden z nich dostal třetinu jistých dědin a postavil si tvrz novou ve

<sup>1)</sup> Podlé zpráv pana Hanuše Karla rytíře ze Štrerovic, c. a kr. plukovníka. <sup>2)</sup> Kodex Kladrubský, Reg. IV. 480. <sup>3)</sup> Lib. conf. archiv Třeboňský, kodex Kladrubský. <sup>4)</sup> Tadra, Summa Gerhardi. <sup>5)</sup> DD. 14. f. 149. <sup>6)</sup> Rel. tab. I. 434. Borový lib. erect. I. 91—92, kodex Kladrubský.

vsi Dalmyšli. Statek ten pak koupil Bohuslav ze Švamberka, nechal tvrz spustnouti a prodal pak r. 1373 tvrzíště v Dalmyšli s třetinou popluží a luk a třetinu lesa Líštnice Rackovi z Prostiboře, kterýž, jak se zdá, později dědiny tyto také klášteru Kladrubskému odevzdal. Roku 1382 daroval témuž klášteru s Rackem synem a Jindřichem bratrem svým úroky hojně na vsi Strachotíně u Puelic takovým způsobem, že sem i převedl úrok někdy ze vsi Telice vydávaný. Za to zavázal se opat, že bude mítí při oltáři sv. Kateřiny kněze, který bude sloužiti mše za duše Sulkovu, Unka zetě Rackova a Bonuše manželky Rackovy, a že tělo Rackovo, až zemře, před dotčeným oltářem pohřbeno bude. Racek zemřel před r. 1387, pamatovav před smrtí ještě na klášter Kladrubský, pro nějž poručníci a vykonavatelé posledního pořízení úrok v Staněticích koupili. Zůstavil syna *Racka*, který se ještě r. 1407 připomíná. <sup>1)</sup> Kromě těchto vladyk připomínají se ještě jiní, jako r. 1370 *Zdeněk z Borku* odjinud z *Prostiboře*, který prodal tehda úrok nějaký v Nebílově, <sup>2)</sup> r. 1382 *Huk* (Hugo) z *Prostiboře* a konečně r. 1403 bratří *Habart* a *Filip*, kteří seděli na Klenovicích. Od nich pocházejí ti, kteří seděli dlouho na Podmoklech, nazývajíce se až do vymření *Podmoklskými z Prostiboře*. Jiná větev seděla již ve 14. století na Vinařicích u Loun.

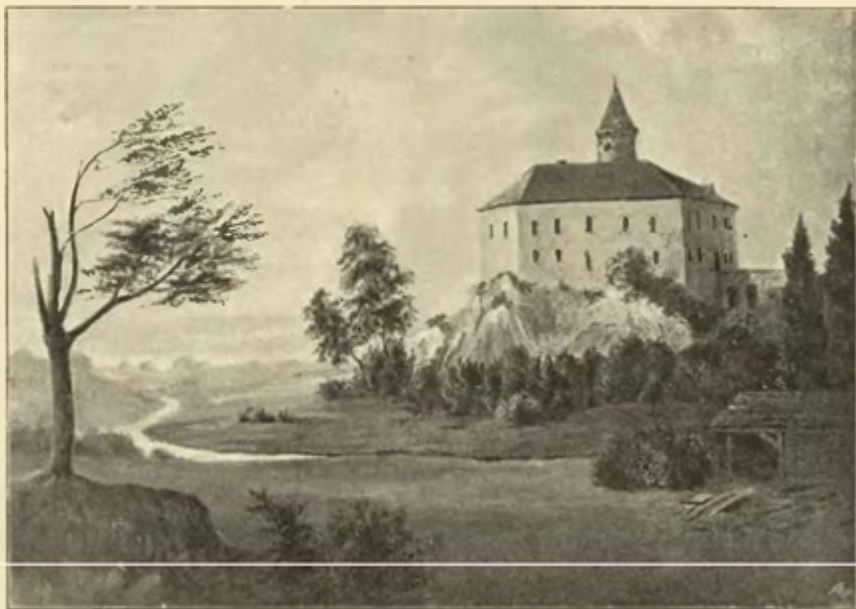

Obraz Prostiboře, jak vyhlížel okolo r. 1790.

Klášter Kladrubský zakoupil Prostiboř pro dobré a bezpečství svoje. Na věži prý schovávali poklady klášterní a kostelní v čas nebezpečí, a ve vězení ve spodku jejím se nacházejícím trestali prý neposlušné zákonníky. Podlé pověsti prý jeden z nich, který pro své výstupy do věže dán byl, zakázal se opatu, bude-li propuštěn, udělati veliký rybník svou prací a svým nákladem, což i potom věrně vyplnil. <sup>3)</sup> Z časů prvních za držení kláštera známo jest, že opat Racek mlýn v Telici (roku 1386) prodal právem purkrechtním, vymínilv odtud plat k hradu Prostiboři. Někaký čas později, jak se zdá, zastaven byl Prostiboř nějakému nepokojnému šlechtici. Ze starých počtů města Stříbra jde totiž na jevo, že hrad Prostiboř byl r. 1403 od vojska královského obléhán. Ke konci měsíce června poslali sem Stříbrští mzdu pro Erharta puškaře a ještě po hodu Všech Svatých posílali sem chléb, odkudž viděti jest, že obležení až do zimy trvalo. <sup>4)</sup> Zástava trvala i potom ještě a proto připomínají se r. 1407 *Vrš mladší z Prostiboře* (t. j. z Modřejovic), roku 1410 *Beneda z Volfšteina* seděním v Prostiboři a roku 1412 *Slavišor z Modřejovic* jako patron kostela Prostibořského. <sup>5)</sup>

Klášter Kladrubský padl r. 1421 v moc bratří Tábořských a nějaký čas od nich byl osazen. Roku 1427 vyskytuje se veliká část klášterství Kladrubského, Kladruby samé a hrad Prostiboř v držení

<sup>1)</sup> Kodex Kladrubský, acta jud. <sup>2)</sup> Archiv Plzenský. <sup>3)</sup> Köppl, Gesch. v. Kladrau 45. <sup>4)</sup> Staré knihy v museu Plzenském. <sup>5)</sup> DD. 19. str. 362, archiv č. VI. 460, lib. conf.



Prostiboř od západní strany.

*Markéty ze Šternberka*, vdovy po Jindřichovi z Elstrberka a na Plané.<sup>1)</sup> Bezpochyby přišlo k tomu tak, že Jindřich v čas Prostiboř osadil a kláštera na kališnických dobyt. Za nějaký čas stal se opatem Bušek z Vrtby († r. 1443) a ten zastavil Prostiboř příbuznému svému *Janovi z Vrtby*, jenž se v držení hradu od r. 1438 vyskytuje. Roku 1441 nacházíme jej mezi těmi, kteří opověděli konšelům Budějovským. Po smrti Buškové mrzelo to klášter, že byl Prostiboř od něho odcizen, a proto si vymohl r. 1457 povolení na králi Ladislavovi, aby mohl hrad Prostiboř od Jana vyplatiti.<sup>2)</sup> Podlé toho dal Jan opat dobrou vůli a moc Mikuláši z Rejšic a z Vrbice, číšníku králové České, aby mohl Prostiboř vyplatiti. Roku 1459 dne 14. dubna stala se mezi oběma stranami smlouva taková, že Mikuláš má s Jindřichem a Děťichem, bratřimi svými, Prostiboř vyplatiti a když by to zboží vysvobodili a jeho se zmocnili, že je nemá opat splacovati za plných dvanácte let; pakli by potom chtěl vyplatiti, byl povinen rok napřed dáti věděti. Pochybujeme však, že k této výplatě přišlo, poněvadž se Jan z Vrtby zase r. 1466 pánem na Prostiboři nazývá a tu ještě r. 1475 seděl. Zdá se, že roku tohoto zemřel, poněvadž se odtud *Sezema z Vrtby* jako pán na Prostiboři vyskytuje.<sup>3)</sup> Týž měl r. 1480 při s macechou svou Dorotou o lesy, které příslušely k Dalmyšli, pročež vypraven tam byl purkrabě hradu Pražského, aby je rozeznal.<sup>4)</sup> Až do r. 1490 vyskytuje se jako svědek v různých pamětech a následoval po něm *Burjan z Vrtby*, jenž ještě r. 1510 Prostiboř držel.<sup>5)</sup> Asi v ty časy neb o něco málo později stalo se, že hrad Prostiboř tehdejšími držitelům byl dědičně prodán.

Od r. 1526 vyskytuje se jako držitel Prostiboře *Alexi Dobrohost z Ronšperka*, jenž před r. 1528 zemřel, zůstaviv vdovu Elišku ze Šternberka.<sup>6)</sup> V Prostiboř uvázal se pak *Václav Dobrohost z Ronšperka*, a ten prodal roku 1537 zámek, dvůr a ves Prostiboř, dvůr a ves Dalmyšl či Darmyšl, dvůr pustý a ves pustou Sovolusky a ves Telici s podacím v Prostiboři *Kryštofovi Točnickovi z Křimic*.<sup>7)</sup> Tento zemřel několik let potom a poněvadž po něm dědiců nezůstalo, podědil statek jeho bratr *Václav*, jenž se již r. 1545 v držení Prostiboře nacházel.<sup>8)</sup> Týž převedl r. 1550 věno manželky své Anny z Prostiboře ze statku Křimického na statek Prostibořský a r. 1551 dal uliti nový zvon do kostela Prostibořského.<sup>9)</sup> Pocházejí po předcích z rodiny měšťské, kteráž slyňula v Plzni bohatstvím, nejeden úštipok na to vyslyšel, ač rod jeho již od sta let byl ve stavu vladycském. Tak na př. se stalo, že Petr Muchek z Bukova seděl r. 1555 na Zelené hoře u Adama ze Šternberka promluvil k Markétě Kočovské z Křimic: „Ten Točník, bratr Váš, ten Točník, ten zemánek! a není zemánek, jest měštěnin, však to v Plzni o něm praví.“<sup>10)</sup> Z ostatních jeho soudů připomeneme, že dal Hynkovi Chrtovi ze Rtína koně hnědého, kterému Perglár tkal, na odměnu zase jiného dobrého koně, ale toho se teprve r. 1560 dosoudil.<sup>11)</sup> *Václav* zemřel r. 1570, odkázav posledním pořízením krátce před smrtí zdělaným statky svoje Prostiboř, Křimice a Vejprnice třem synům svým *Janovi*, *Václavovi* a *Michalovi*. Když potom k dělení přišlo, dostal Jan Prostiboř a *Václav* Křimice; byl-li *Michal* v čas dělení živ, není nám známo. Jan citě nedostatek zdraví učinil roku 1573 pořízením o manželce své *Marjáně z Prostiboře* a dcerách svých a zemřel téhož roku mezi soudem, kterýž mu povstal proto, že u Bukovce Mikuláše pastýře kordem zbil a jemu hlavu prorazil.<sup>12)</sup> Prostiboř se dostal

<sup>1)</sup> Fr. v. Bezold K. Sigmund II. 166. <sup>2)</sup> Kodex Kladrubský, arch. v Budějovicích. <sup>3)</sup> Kodex Kladrubský, arch. říš. Mnichov. kapitul. a bibl. Praž. <sup>4)</sup> Archiv č. VII. 549. <sup>5)</sup> Kodex Kladrubský, archiv bibl. Praž., reg. kom. soudu. <sup>6)</sup> Archiv Domažlický, reg. kom. soudu. <sup>7)</sup> DZ. 6. D 30. <sup>8)</sup> DZ. 83. L 28. <sup>9)</sup> DZ. 9. F 25, Sommer na str. 162. <sup>10)</sup> DZm. 2 L 27. <sup>11)</sup> Reg. kom. soudu. <sup>12)</sup> DZ. 17 D 27, 18. B 23, reg. kom. soudu.

potom *Purkartovi Točníku z Krávic*, synu Václavovu.<sup>1)</sup> Týž byl na onen čas osobou na slovo vzatou, neboť jsa od r. 1603 císařským radou, podkomořím a soudcem zemským, míval také platné účastenství v tehdejších sněmích a jednáních stavovských. Jako všechen jeho rod věrně stál sice při straně katolické, ale r. 1619 přece přistoupil ke snešení stavův o zavržení krále Ferdinanda II. a zvolení Bedřicha falckrabě toliko vykonáním přísahy; ale poněvadž při témž snešení stavův nebyl přítomen, zanedbav obeslání k témuž sjezdu, z té příčiny od stavův odbojných za neupřímného syna vlasti byl prohlášen a mezi osoby položen, kterých napotom v úřadech a službách královských a zemských bývati neměly.<sup>2)</sup> Zemřel nedlouho potom bezdětek, a tak se dostal statek Prostibořský sestře jeho *Lidmile*, nevdané a nevybyté. Táž postoupila r. 1624 zámku, dvoru a vsi Prostiboře s podacím, vsi Darmyšle s dvorem poplužným a Telice a vsi pusté Sovolusk *Janovi Rudolfovi Volfingárovi z Ploskovic a Volfspachu a Zuzaně*, manželce jeho.<sup>3)</sup> Tento stal se radou královským pro veliké zásluhy, jichž si dobyl jako primator města Plzně, dav schovati kostelní klénoty a svobody městské při dobytí města; z té příčiny potvrzen mu r. 1626 stav vladický a polepšen štítek jeho štítkem modrým, bobkovým věncem ozdobeným, na němž bylo zlaté písmeno F.<sup>4)</sup> Po něm následoval syn (?) jeho *Jan Kryštof*. Roku 1636 na den sv. Bartoloměje přijel k němu na Prostiboř na žádost jeho Jan Adam Sok z Plumentalu na Nedražicích a drahnou chvíli u něho zůstal. Když pak se k noci schylovalo, oznámil mu, že již odjede, ale Jan Kryštof jej zdržoval a vrata zamknouti dal. Obávaje se Sok, aby se mu tím opožděním něco zlého nepříhodilo, nechal svých koní u Volfingára a přes rouben u vrat přeskočil. Tu Jan Kryštof za ním koně jeho s posměšnými řečmi ven ze dvora vyvésti dal a potom vyšed před vrata o něm německou řečí promluvil, že jest jemu šelmovský kus udělal a jeho zámek zlezl.<sup>5)</sup> Jan Kryštof byl ženat s Lidmilou Chlumčanskou z Přestavlk, s níž splodil pět dětí. Těm se po smrti jeho (r. 1672) dostaly statky Prostiboř a Veselí a dům v Plzni. Jeden z těch dětí, Ferdinand Josef, zemřel ve věku mládeneckém; r. 1696 živi byli ještě jeho bratři *Frant. Rudolf, Václav Karel a Jan Antonín*, kteří se v dědictví zemřelého v Prostiboři uvázali.<sup>6)</sup> Od rodu tohoto dostal se Prostiboř v držení rodiny *Širntyngarů z Širntynku*, r. 1755 pak *Renaty* hraběnky z *Opršdorfu* rozené z *Širntynku*. Skrze ni dostal se Prostiboř v držení hrabat z *Opršdorfu*, ale po smrti Františka hraběte z *Opršdorfu* prodán dražbou (r. 1789). Měl jej potom *Václav Hora z Ocelovic*, potomek staročeské rodiny, který jej prodal r. 1799 již zmíněnému *Jindřichovi* hrab. z *Grafenreutu*, jenž z pouhé libůstky věz zdejší přepevnou zbořiti dal. Za naší paměti byl zakoupen od knížecího rodu *Löwensteinského* a držen k Boru.

O tvrzi v Dalmyšli již v dějinách k r. 1373 bylo mluveno.

<sup>1)</sup> DZ 1084. A 26. <sup>2)</sup> Bilek, děje konf. <sup>3)</sup> DZm, 238. A 23. <sup>4)</sup> Reg. král. ve Vídni. <sup>5)</sup> DZm, 152. G 6. <sup>6)</sup> DZ. 115. D 10, 117. K 18.



Prostiboř od severní strany.

## MERKLÍN TVRZ.



si uprostřed mezi Přešticemi a Merklínem leží město Merklín v údolí Bukovského potoka, který se odtud Merklínkou nazývá. Nedaleko něho na návrší stávala tvrz, z níž povstal zámek a ten byl později stržen a na jeho místě postaven v letech 1824—1825 nynější zámek. Takovým způsobem zahlazeny i poslední zbytky bývalé tvrze, jestli se které udržely.

Merklín obdržel jméno své od osobního jména Merkla, kteréž jest německou obrněnou buď jména Marek nebo Markvart. Vyskytuje se také poměrně pozdě, totiž teprve ve 14. století, ale tu hned jako městečko. Tehda byl v společném držení *Něpra* a *Bohuslava*, snad bratří. Něpr vyskytuje se od r. 1362 až do r. 1379 a r. 1375 podával s Bohuslavem nového faráře do Merklína, totiž *Bohuslava*, syna svého <sup>1)</sup> Bohuslav starší zemřel před r. 1391 a jmění jeho, na něž se sáhnouti chtělo právem odúmrtiním, uchráněno pro dcerku jeho Hedviku a Bohu-

slava, faráře. <sup>2)</sup> Poněvadž chtěl Něpr pro kostel Merklínský jistý důchod ukázati, ale pro brzkou svou smrt toho provésti nemohl, dal Bohuslav, syn jeho, jako jeho pravý dědic k témuž kostelu úrok na Merklíně, mlýnu v Jamkách a vsi Bolkově, aby nový kněz střídnic kromě těch, kteří již byli, chován býti mohl. <sup>3)</sup> Mezi tím byla se Hedvika vdala za *Kunráta Borníka ze Štítar*, odjinud z *Bystrice*, kterýž se takto stal spoludržitelem Merklína. Z těch příčin bylo darování dotčené obnoveno roku 1410 i od Bohuslava i od Kunráta a výminka přidána, že má býti střídnic oltářníkem u oltáře Navštívení Matky boží a má v domě vystaveném bydleti. Svědkem toho nadání byl Matěj vladař nebo správce na Merklíně. Roku 1413 přidal Kunrát s manželkou svou témuž oltářníkovi nějaké důchody a vyskytuje se roku 1417 samojediný jako patron kostela Merklínského, drže zboží to ještě r. 1431. <sup>4)</sup>

Za dob válek husitských dostal se Merklín v držení jistého *Michala*, jenž býval měštěninem ve Stříbře, potom si Merklín koupil a odtud se jako nějaký vладыka z *Merklína* psával. Erb jeho byla větev, z níž visely dva lupeny. Příkladav se do služby pánům z Gutšteina opověděl Michálek roku 1449 Sasům. <sup>5)</sup> Shledávaje, že oltář Matky boží v kostele Merklínském skrze předky byl nedostatečně nadán, přidal k němu r. 1453 úroky a zapsal je na jednom domě v městečku, na louce pod horou Kloušovskou u Merklína a mlýnu pod Kloušovem. <sup>6)</sup> Syn jeho *Petr z Merklína* vyskytuje se od r. 1450, kdež držel s jednotou Poděbradskou. Za jeho služby zastavil mu král Jiří r. 1466 dvůr Maškrov kláštera Chotěšovského. <sup>7)</sup> Potomci jeho nazývali se *Merklínskými z Merklína* a rod jich ještě dlouho potom v Čechách trval. Poslední toho rodu, kteří na Merklíně seděli, totiž *Jan* a *Petr* prodali tvrz, dvůr a městečko Merklín s podacím *Vilémovi z Chřínova*, což se stalo před r. 1496, neboť roku tohoto a za let následujících vyskytuje se Vilém jako pán na Merklíně. <sup>8)</sup> Vilém žil ještě r. 1508, kdež prodal ves svou Kříženec. <sup>9)</sup> Zůstavil syny *Václava*, *Hynka* a *Petra*. Václav, jenž se od r. 1510 připomíná, zavražděn jest v Domažlicích od domácích obyvatel; bratři jeho se o to zdvihli, a teprve se spokojili, když obec Domažlická 200 kop grošů na záduší a mši věčnou dáti připověděla. <sup>10)</sup> Přikoupivše pak Bukovou rozdělili se r. 1546 tak, že Hynek dostal za svůj díl Bukovou a Dnešnice a Petr Merklín s pustými vesnicemi Horoušany a Jesení, a každý z nich polovici popluží Otěšického. Petr býval hejtnanem kraje Plzenského, prikoupil r. 1555 dvůr kmeclí v Otěšicích a zemřel roku 1560, zůstaviv dcerku *Kateřinu*, <sup>11)</sup> kteráž se vdala za *Zdislava z Řičan* a na Zásmucích. Z manželství tohoto pošli synové *Adam*, *Petr* a *Karel*, kteří r. 1591 sestře své Evě vyplatili 5250 kop m. jako podíl její z mateřského statku, ale pak prodali r. 1595 tvrz Merklín s dvorem a pivovárem, městečko, dvůr Horoušany na pusté vsi postavený, dvůr a ves Otěšice a část vsi Bolkova *Oldřichovi z Řičan* na Pňovanech. <sup>12)</sup> Z četných Oldřichových synův ujal Merklín napřed *Vilém*, ale postoupil ho r. 1615 za díl bratru svému Heřmanovi. <sup>13)</sup> Tento ač katolík přistoupil k zavržení krále Ferdinanda, pročež lid císařský statek jeho osadil a mocně vzal. Asi v l. 1620—1623 umřel Heřman a obviněn potom, že stavům daně

<sup>1)</sup> Berné kraje Plzenského, lib. conf. kodex Kladrubský. <sup>2)</sup> DD. 13. f. 125. <sup>3)</sup> Lib. erect. V. 122. Někjaké dědictví v Merklíně měl také Habart Hedvábný, jenž asi r. 1408 zemřel. <sup>4)</sup> Lib. erect. IX. J 6, lib. conf. arch. kapitulní. <sup>5)</sup> Kopiař Stříbrský v arch. Třeboň., archiv Dráždanský. <sup>6)</sup> Acta Žitav. arch. č. III. 552, IV. 44. <sup>7)</sup> Archiv c. k. dvorský a Třeboňský. <sup>8)</sup> DZ. 7. G 14, archiv bibl. Pražské. <sup>9)</sup> DZ. 6. C 4. <sup>10)</sup> Archiv č. IV. 244, reg. kom. soudu. <sup>11)</sup> DZ. 12. B 26, 13. L 30, 49. D 17. <sup>12)</sup> DZ. 167. N 8, 170. D 2. <sup>13)</sup> Rozvržení sbírek, str. 49—50.

platil, sám do pole vytáhl a společné jich snešení podepsal, ale bratr jeho (Vilém?) svědky dokázal, že nikam netáhl, ošklivost měl a spis, nevěda co to, podepsal a před bitvou Bělohorskou u knížete Bavorského milost vyhledával.<sup>1)</sup> Bratří jeho tudíž jako dědici ponecháni při dědictví svém, ale poněvadž byl statek Merklínský od vojáků tak spustošen, že se ho ani ujiti nechtěli, postoupen jest na poručení Karla z Lichtenšteina, mistodržícího, r. 1623 *Vilémovi z Klenového* a Řičanští pak r. 1624 trhovou smlouvou naň sepsati dali.<sup>2)</sup> Když pak Vilém r. 1642 zemřel, zůstalo po něm sice veliké jmění, ale také drahně dluhů. Na jich uplacení prodali r. 1652 komisaři od soudu zemského zřízení Merklín a Horoušany *Anně Albertině z Řičan* hraběnce z *Fyrštemberka* a na Olbramovicích, ale tato nemajíc v téměř statku pro jeho vzdálenost zalíbení, postoupila ho r. 1653 *Janovi Grefovi z Grefenburka*, radě při apelacích a královskému prokuratorovi, sménou za statek Jindický.<sup>3)</sup> Podobným způsobem nabyt Merklína s Kloušovem a Bijadly, které byl Gref k němu připojil, r. 1659 *Jakub Filip Berchtolt* svob. p. z *Uherčic*.<sup>4)</sup> Tento připojil k Merklínu Bukovou a zemřel r. 1079. Nejstarší syn jeho *František Ferdinand* ujal r. 1681 Merklín, také jako poručník bratra a sestry nezletilých, ale prodal r. 1692 zámek a městečko Merklín, tvrze Bijadla, Kloušov a Bukovou a vsi Soběkury, Zemětice, Čelakov, Bukovou a dvory Horoušany a Lhotu *Františkovi Zdeňkovi* hraběti *Novohradskému z Kolovrat*.<sup>5)</sup> Tento zemřel r. 1716, zůstaviv drahně děti, z nichž nejstarší *František Václav* ujal Merklín a prodal jej r. 1723 *Antonínovi Bedřichovi Conwayovi z Waterfordu*, radě při úřadu nejvyššího purkrabství.<sup>6)</sup> Náležel pak dlouhá léta rodu Morzínovskému, jenž připojil k němu Ježov a Ptenín, a dostal se pak dědictvím Krakovským z Kolovrat a od nich též dědictvím hraběti Palffy.

## JEŽOV TVRZ.



ápadně od Švihova a jižně od Merklína pod horou Bělčem stojí uprostřed vsi Ježova ve dvoře poplužném bývalá tvrz Ježovská, staré hmotné stavení v renesančním sluhu postavené o jednom poschodí, jehož krov vysoko jsa vyhnán dodává celku tvaru malebného. Přizemí tvrze jest všude pěkně sklenuto. V pravo ode vchodu do přizemí jest veliká síň klenutá, dlážděná původními dlaždicemi šestihrannými z pálené hlíny, již se nyní jako čeledníku užívá. Vedle této síně jest malá světnice (nyní obydlí šafařovo), v níž se nachází zbytek krbu provedeného v sluhu barokovém a ozdobeného nahoře erbem Černínů z Chudenic. Dubovými schody přichází se do prvního poschodí, v němž obyčejně správce bydlívá, a vstoupí se napřed do prostranné síně. V pravo od schodů nacházejí se dva pokoje klenuté, jichž klenby uměle jsou ozdobeny prací štukovou. V jednom pokoji, který před několika lety byl tak zvanou „černou kuchyní“, byly, jak se po oškrábání mouru a vyčištění zdi shledalo, ozdoby klenby ve vzorech známého dnes národního vyšívání provedeny, v druhém pokoji jsou pouze kruhy v maltě, ve kterých snad namalovány bývaly erby rodin spřízněných. V levo od schodiště jest bývalá prostranná tabulnice s rákosovým stropem a podlé ní zase dva pokoje, z nichž jeden jest dnes kuchyně. Mezi schodištěm a touto kuchyní nachází se úzká chodba, kterou se choďovalo do přístavku věžovateho, bývalé kaple, která je dnes špižirnou. Ani v bývalé kapli ani na celém tom přístavku, který jest vystaven mimo hlavní zdi zámku, nenajde se i při bedlivém pátrání nic paměti hodného. Zvenku okrášlena bývala okna při vrchu svém vypouklými okrasami, ale dnes pouze u některých oken lze zbytky spatřiti. Nade vchodem do zámku bývaly také podobné okrasy a mezi nimi erb nějaký, ale poněvadž byl příliš vypouklý, utrpěl mnoho povětrím a kus po kuse spadával.

Podlé pověsti lidí nacházelo se při samém zámku (v nynější zahradě) návrší uměle nasypané a prvního poschodí dosahující, které prý spojeno bylo se zámkem skrze kožený (?) most. Pamatují také lidé, že na návrší tom vrchnost jídávala. V pravdě končí se chodba v prvním poschodí na pravé straně schodiště, o níž se již zmínka stala, dvěma dnes zazděnými a není pochyby, že se tudy ven po mostě (ovšem dřevěném) choďovalo, jak zvenčí ještě dobře pozorovati lze. Nemíneme se s pravdou, pokládáme-li toto návrší za staré tvrzíště, na němž tvrz ve 14. století postavena byla. Vedle zámku v těch místech, kde dnes postaveny jsou stáje, stával pivovár, jenž byl asi před 50 lety zrušen, tak že zůstaly jen pivovarské sklepy pod byty dvorské čeládky.<sup>7)</sup>

<sup>1)</sup> Rkps. Křivoklátský, Bilek, děje konf. <sup>2)</sup> DZ. 302. O 20. <sup>3)</sup> DZ. 312. A 26. A 30. <sup>4)</sup> DZ. 318. J 8. <sup>5)</sup> DZ. 116. D 32. 402. F 29. <sup>6)</sup> DZ. 497. M 25. <sup>7)</sup> Popis Ježova zaslán byl panem správcem Jos. Nevrlou.

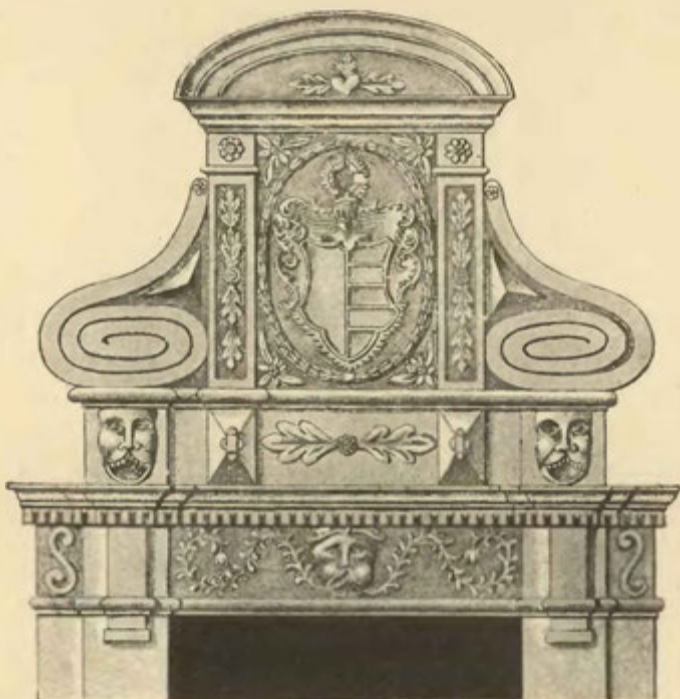

Starý krb v Ježově (podlé nákresu zaslánoho p. ředitelem Edv. Běhálkem v Chuděnicích).

Se stavem nynějším zámku shoduje se starý popis z r. 1738, jenž zní takto: Tato tvrz jest zcela od kamene vystavěná a prejzy přikrytá a vynachází se při ní při vchodu sňh velká klenutá, pak v pravo pokoj a kabinet klenutý, v levo zase pokoj a za ním lokajna, dále i kuchyně klenutá; v druhém štoku jest zase sňh, v levo velká tabulnice, podlé ní dva pokoje, v pravo však jeden do dvora a druhý do zahrady, pokoje klenuté. Při téže tvrzi jest kaple klenutá a pod ní sklep též klenutý.<sup>1)</sup>

Nejstarší nám známý držitel Ježova jest *Bohuslav z Ježova*, jenž byl r. 1251 při dvoře markrabě Přemysla v Netolicích. *Jindřich* odtudž připomíná se r. 1320.<sup>2)</sup> Roku 1379 byla ves tato mezi několika vladyk rozdělena; nějaký *Ješek* držel půl lánu a půl držel Drslav ke zboží svému na Vřeskovcích.<sup>3)</sup> Roku 1393 žil nějaký *Suda z Ježova*, jenž prodal nějaké dědiny klášteru v Rokycanech.<sup>4)</sup> Tím jsou zprávy o vladykách Ježovských vyčerpány, neboť o Otíkovi z Ježov, jenž se r. 1425 připomíná, není známo, ze kterého Ježova pocházel.<sup>5)</sup>

Na Ježově usadili se záhy vladyky z Lub, kteří se psali odtud *Ježovskými z Lub*. Předek jich jménem *Mikuláš* koupil roku 1491 statek Zálužany a, tuším, nic na Ježově neměl. Buď on se z Ježova vyprodal, anebo Petr Ježovský, jenž asi r. 1496 bez dědiců zemřel.<sup>6)</sup> Roku 1518 držel Ježovy *Mikuláš Nebílovský z Drahozuze*.<sup>7)</sup> Týž, jak se zdá, koupil jej společně s bratrem svým Janem, od něhož se odděliv vzal za díl tvrz, dvůr a ves Ježov a pustil mu zboží Nebílovské.<sup>8)</sup> Jak Mikuláš, tak i syn jeho *Adam* skoupili něco statků v okolí, jako Pušperk, Polyni, Černíkov a obyčejně na Polyni bydlívali. (Viz na str. 45.) Když se Adamovi synové Smil a Vojtěch r. 1592 o pozůstalost otcovskou dělili, dostal Smil za díl svůj tvrz s přiklopem vodním, dvůr a ves Ježovy (jak se tehda říkávalo), vsi Trnčí, Slatinu, Lučici, člověka ve Zdeslavi, tvrz pustou a ves v Černějkově.<sup>9)</sup> Jak dlouho Ježov měl, není známo, poněvadž se roku 1615 v držení jeho *Jan Kryštof Račín z Račína* vyskytuje. Ale týž prodal Ježov ještě téhož roku *Jindřichovi Černínovi z Chuděnic*, jenž jej připojil k panství Švihovskému<sup>10)</sup> a až do své smrti (r. 1640) držel. Při dělení se synů jeho připadla tvrz Ježovská „od kamene dobře vystavěná a cihlami přikrytá, se všemi a všelijakými pokoji, tak jakž v svém zavření a obmezení od starodávna zůstávala“, k druhému dílu Švihovskému,<sup>11)</sup> jenž byl *Jana Maximiliana Černína*. O něm již vypravováno na str. 20. a 21. Při odhadu

<sup>1)</sup> DZ. 162. H 9. <sup>2)</sup> Reg. I. 593, rel. tab. I. 399. <sup>3)</sup> Berně na str. 13. <sup>4)</sup> Rel. tab. I. 551. <sup>5)</sup> Archiv č. III, 253. <sup>6)</sup> Rel. tab. II, 449, DD. 17. f. 280. <sup>7)</sup> Arch. musejní. <sup>8)</sup> DZ. 5. J 23. <sup>9)</sup> DZ. 172. A 15—22. <sup>10)</sup> Rozvržení sbírek na str. 52. <sup>11)</sup> DZ. 71. G 9.



tohoto dílu r. 1662 dostal se Ježov s dotčeným dílem v držení synů Děpolda Protivy Černína, kteří se o něj r. 1663 dělili. Jeden z nich, *Jan Heřman*, dostal za díl statek Ježovský, na němž se usadiv, zase tvrz zdejší od Nebílovských postavenou obnovil. Týž byl ženat s Eliškou Saloménou z Chudenic, přikoupil roku 1690 statek Kšeničský a zemřel roku 1699, zůstaviv dvě dcery Annu Veroniku a Majdalénu Justinu. Roku 1738 přišel statek tento Černínovský k odhádání věřitelům. Dostal se potom hrabatům z Morzína a připojen od nich k panství Merklínskému.

## TVRZE NA MERKLÍNSKU.

### ZEMĚTICE.



Si půl hodiny pod Merklínem leží ves Zemětice, která se vyskytuje již r. 1239 v držení *kláštera Kladrubského*.<sup>1)</sup> Za husitských válek, když některé statky téhož kláštera rozchváčeny byly, dostaly se Zemětice v držení zápisné neznámých rodin. Když je držel *Zikmund Chlumčanský* s *Přestavlk* (okolo r. 1544), stála tu také tvrz, kterouž bezpochyby zápisní držitelé postavili. Jan mladší z Lobkovic obdržev (r. 1550) od krále Ferdinanda k tomu moc, obeslal Jiříka Chlumčanského z výplaty tvrze, dvoru a vsi Zemětice a vsi pusté Bijadl (r. 1564), ale pak se s ním po dobrém srovnal.<sup>2)</sup> Držitelé postavili si pak novou tvrz v Bijadlech, a tvrz Zemětická opuštěna.

### BIJADLA.



Mezi Merklínem a Zemětici stojí dvůr Bijadla, na jehož místě dříve ves s kostelem farním stávala. Ves tuto i s kostelem daroval kníže Vladislav r. 1115 *klášteru Kladrubskému*.<sup>3)</sup> Co řečeno svrchu o Zeměticích, platí také o Bijadlech, jež se v 16. století jen jako pustá ves vyskytují, byvše bezpochyby za válek o náboženství spaleny. Z toho však, že se r. 1597 *Markvart Chlumčanský* s *Přestavlk* sešedním na Bijadlech nazývá, lze souditi, že si tu postavil dvůr a snad také tvrz, kteráž se teprve v 17. stol. připomíná, poněvadž jest pamětí o Bijadlech velice poskrovnou. Ještě r. 1612 seděl tu Markvart,<sup>4)</sup> ale r. 1615 držena již Bijadla k Ježovu<sup>5)</sup> a r. 1659 vyskytuje se tvrz Bijadla a ves Zemětice jako příslušenství panství Merklínskému.

### OTĚŠICE.



Nedaleko Merklína k jihovýchodu jest ves Otěšice, nyní obecen Vojtěšice zvaná, jak se jí také již v 16. věku říkávalo. V 13. století byla ves ta v držení *kláštera sv. Jiří* na hradě Pražském, ale již roku 1328 seděl tu *Ota z Otěšic*.<sup>6)</sup> Od té doby tu bývala tvrz. Praotec vladckého rodu, který se odtud jmenoval a teprve za naší paměti vymřel, byl *Bohuše s Otěšic*, jenž žil r. 1365 a r. 1371 byl mrtev. Syn jeho Jindřich stal se r. 1374 kanovníkem kostela Vratislavského.<sup>7)</sup> Od počátku 15. století vyskytují se bratři *Bohuslav* nebo *Bohuše* a *Václav s Otěšic*. Tento byl v l. 1402—1414 páнем na Osvračíně, onen držel s ním Osvračín, ale vyskytuje se r. 1405 jako pán na Starém Sedlišti, r. 1406 jako držitel hradu Kansperka na Moravě a od r. 1409 jako držitel Skočec.<sup>8)</sup> Ani jeden, ani druhý bratr již

Otěšic neměli, neboť statek tento již ke konci 14. století byl prodán. Již r. 1398 připomíná se *Stanislav s Nové vsi*, odjinud z Otěšic. Tento seděl tu ještě r. 1417 a obdaroval tehda kostel Kotounský.<sup>1)</sup> Roku 1427 držel Otěšice *Jaroslav s Četovic* a po něm následoval něco později *Bušek s Prostiboře*.<sup>2)</sup> Nástupce jeho *Jan s Prostiboře* zapsal r. 1495 tvrz, dvůr a ves Otěšice *Vilémovi s Chřtíhova* a *Janovi Bohuchvalovi s Hrdáku*, kterým také dala Markéta z Prostiboře právo své k témuž statku.<sup>3)</sup> Vilém připojil Otěšice ke zboží Merklínskému a tvrz zdejší spustla tak záhy, že se v zápisech 16. století již nepřipomíná. Otěšice patřivaly od r. 1546 až do r. 1674 z části k Merklínu, z části k Bukové.

### KLOUŠOV.



D Merklína k jihozápadu jest ves Kloušov. Nedaleko ni na břehu rybníka spatřuje se místo, kde stávala tvrz Kloušovská, kdež v první polovici nynějšího století všelijaké starozitnosti a „hliněné ozdoby“ (totiž staré kachle) vykopali. Jako nejstarší držitel její vyskytuje se v letech 1373—1379 *Zbynek s Kloušova*, jenž držel také Močerady a Bukovou a asi r. 1381 zemřel.<sup>4)</sup> Erbu byl, jak se nám vidí, svini hlavy. V 15. stol. připojen jest Kloušov k Merklínu a zůstal v držení *Merklínských s Merklína*, i když byli Merklin prodali. Roku 1515 připomíná se *Václav Kloušovský s Merklína*.<sup>5)</sup> Dcerou jeho byla bezpochyby *Anna s Merklína*, jež obdržela r. 1532 majestát, aby mohla o statku svým pořídit. Táž vložila si roku 1549 v obnovené dsky zemské Kloušov tvrz pustou, dvůr a ves a Lhotu ves pustou a zapsala týž statek r. 1552 *Bohuslavovi s Vidršperka*, manželu svému.<sup>6)</sup> Tento držel také Hlohovou, Kamenici, Ptenin a jiné statky, jež zůstavil čtyřem synům svým. Z těch ujal *Václav*, druhý syn, Kloušov, ač tu také nějaký čas bratr jeho Balcar seděl.<sup>7)</sup> Zemřel r. 1609, zůstaviv dva syny, z nichž starší *Kryštof* držel Kamenici i Kloušov a tento ještě r. 1612,<sup>8)</sup> kdež zapsal věno manželce své *Judytě Vidršpergárové* z Janovic. Ale již r. 1615 držel Kloušov *Jan s Klenového*.<sup>9)</sup> Týž žil ještě r. 1629, kdež se o pokutu za účastnění své v minulém odboji porovnával. Kloušov držela potom *Eva Pirgekhova* rozená s *Mitrovic*, ale pro dluhy Janovy přišel r. 1656 k odhádání. Ujal jej napřed přední větitel *Jan Karel Hložek se Žampachu*, ale postoupil ho r. 1657 Janovi Grefovi z Grefenburka, jenž jej připojil ke statku Merklínskému.<sup>10)</sup>

<sup>1)</sup> Rukopis kapituly Pražské, lib. erect. XI. 151.

<sup>2)</sup> Archiv c. k. dvorský, stará kniha Plzenská (v nár. mus.).

<sup>3)</sup> Rel. tab. II. 478, arch. č. V. 557, DZ. 249. A 30.

<sup>4)</sup> DD. 13. f. 114, 15. f. 197, berně na str. 21.

<sup>5)</sup> Archiv č. III. 552, archiv musejní.

<sup>6)</sup> Reg. král. ve Vidni, DZ. 86. C 9, 250. L 18.

<sup>7)</sup> Titulář r. 1572, reg. kom. soudu.

<sup>8)</sup> Archiv gub.

<sup>9)</sup> Rozvržení sbírek na str. 52.

<sup>10)</sup> DZ. 28. C 9.

<sup>1)</sup> Reg. I. 455. Viz i reg. II. 956. <sup>2)</sup> Kopiář v arch. gub. reg. kom. soudu, arch. v Touškově. <sup>3)</sup> Reg. I. 89. <sup>4)</sup> Arch. č. IV. 61, arch. gub. <sup>5)</sup> Rozvržení sbírek na str. 52. <sup>6)</sup> Reg. I. 337, 380, III. 579. <sup>7)</sup> Reg. Vatikán. <sup>8)</sup> Brandl, lib. citat. I. 186, lib. conf. arch. Plzen.

## BUKOVÁ VELKÁ.

**B**očinu cesty jihozápadně od Merklína jest ves Buková, v níž se ještě v první polovici našeho století zbytky nějaké tvrže spatřovaly. V l. 1354—1358 držel ji *Hynek z Bukové*, spolu pán na Staněticích. Jestli z této Bukové pocházel rod Lažanských z Bukové, tedy tento Hynek byl zajisté jejich předek. Po něm držel Bukovou *Zlynek z Kloušova* († r. 1381), jenž ji prodal asi r. 1380 *Bohuchvalovi z Krchlebov*.<sup>1)</sup> Od té doby držena Buková ke Hrádku (viz na str. 108) až do polovice 15. století, kdež přišlo k rozdělení obou statků. Vyskytuje se pak r. 1463 jako držitel její *Bohuše Bohuchval z Hrádku*.<sup>2)</sup> Po něm následoval r. 1491 *Jan Bohuchval* a později *Viktoryn* téhož rodu. Když pak tento zemřel, nezletilé děti zůstaviv, prodal poručník jich Mikuláš z Velemyšlevisi r. 1542 tvrz, dvůr a ves Bukovou s podacím a vsí Otěšice a Strýčkovice *Hynkovi a Petrovi bratřím Chříňovcům z Chříňova*.<sup>3)</sup> Na téměř statku věnoval Hynek manželce své Kunhuté ze Šertynku (r. 1546), obdržev jej právě za svůj díl.<sup>4)</sup> Týž zemřel r. 1571, zůstaviv z dvojího manželství (druhou manželkou byla Aléna z Pratendorfu) jedinou dceru *Regínu*, kteráž vdána byla za *Štěpána ze Slovic*. Dědicům těchto se statek Eukovský odkazem dostal.<sup>5)</sup> Synové *Vilém* a *Karel ze Slovic* i na místě *Jana* bratra jich němeho a *Dobše* bratra nezletilého nespázně činili mateři své, poněvadž jim statku nepostupovala, ano u soucu zemského na ni žalovali. Roku 1601 smluveno tak, že jim Kamenice postoupila ihned a Bukovou do smrti podržela.<sup>6)</sup> *Regína* šla ještě roku 1612, kdež koupila díl vsi Otěšic, ale r. 1616 drželi statek již dotčení synové její<sup>7)</sup> a jsouce náboženství katolického zůstaviv jsou při téměř statku i po bitvě Bělohorské. Později držel Bukovou a Otěšice *Oldřich Adam z Říčan*, jenž zemřel r. 1670, zůstaviv vdovu a děti, ale již r. 1681 spojena byla Buková s Merklínem.<sup>8)</sup>



Zbytky paláce v Roupově.

stavení bývaly v přízemí sklep, kuchyně a v ní pec, špičárna, konice, vše klenuté, nahoře byla veliká světnice, kancelář, komora a komora slove hostinec, sklep byl, světnička dlouhá a j. v. Kromě toho tu byla také některá sýpka. K roku 1738 dovidáme se, že přední díl zámku byl novější a z kamene vystavený, ale zadní díl ještě starý a celý zámek byl novou zdi ohrazen.

V 13. století tu byla jen ves, kteráž patřila ke *klášteru sv. Jiří* na hradě Pražském.<sup>1)</sup> Roku 1379 byla ves mezi několika vladyky rozdělena. Seděli tu *Albert*, *Vyšemír*, *Olbram*, *Petr řečený Pardus*, *Ješek*, *Sezema* a *Budivoj*, z nichž se někteří také v souvěkých pamětech vyskytnou.<sup>2)</sup> *Albert* zemřel r. 1382 a na jeho jmění v Újezdě sazeno právem odumrtím; odpíral tomu kromě jiných i *Oldřich ze Ptenína*, jenž byl popluží od *Vyšemíra* koupil.<sup>3)</sup> I dlouho potom byla ves rozdělena. Na jedné části seděl *Lipolt z Kolečovic*, jenž dal r. 1416 almužnu kostelu v Bijadlech, uděliv mu úrok v *Bolkově* a *Pteníně*. Seděl tu ještě r. 1427.<sup>4)</sup> Na jiném díle seděl r. 1418 *Petr z Kosolup*, a *Vidolt a Racek ze Ptenína* opověděli roku 1420 městům Pražským.<sup>5)</sup> *Racek* jsa zeman pobožný odkázal před svou smrtí († r. 1437) klášteru *Dominikánů* v Plzni plat věčný a 5 kop, aby si kalich stříbrný pozlatili.<sup>6)</sup> Větší část vesnice s tvrzí skoupil potom *Bosdých z Kamenice*. Týž získal r. 1450 také ves *Kčenic* a obnovil r. 1454 svobody vesnice *Milavče*.<sup>7)</sup> Od r. 1479 vyskytuje se *Petr Bosdých z Kamenice* jako pán celé vsi *Ptenína*. Nástupce jeho *Bohuslav Bosdých* vyskytuje se r. 1492 a od r. 1509 zase *Petr Bosdých z Kamenice*.<sup>8)</sup> Tohoto připomínají mnohé paměti soukromé a v nich se také nachází doloženo, kterak *Ptenín* odkázal před r. 1535 *Václavovi Pětipeskému z Krásného dvoru* a jak se potom s *Václavem* o něj soudil *Adam z Kamenice*.<sup>9)</sup> *Václav* obdržev *Ptenín* i po nálezu soudu zemského, vložil si r. 1546 ve dsky zemské tvrz, dvůr a ves *Ptenín*, vsi *Přetín* a *Strýčkovice*, vsi pusté *Bolkov*,

## BÍŘKOV.

**B**ihovýchodně od Merklína jest ves Břířkov, kteráž stála již ve 13. století, jsouc sídlem *Břetislava z Břířkova* (r. 1245), praotce rodu *Ryžemberského*.<sup>1)</sup> Z téhož rodu pocházel také *Ota z Břířkova*, odjinud řečený z *Vřeskovice*, jenž prodal r. 1339 mlýn svůj nade vsi *Kšenici* ležící klášteru *Chotěkovskému*.<sup>2)</sup> Od něho nebo některého jiného ze starších vladyk *Břířkovských* postavena jest při vsi tvrz, z níž zbyl pahrbek vodou otočený a posud „na tvrzí“ zvaný.<sup>3)</sup> Asi r. 1379 držel tvrz tu *Bohuchval z Hrádku* a prodal ji tehda nějakému *Alkovi*.<sup>4)</sup> Roku 1412 seděl tu *Petr Frase z Chrastu*, jenž na *Břířkově* manželce své *Markétě* věnoval. Dávno po smrti *Markétině*, když věno to odumrtí na krále spadlo, vyprosil si je *Vilém z Mečkova* (r. 1454) a podržel přes odpor *Petra z Chrastu*. Později seděl tu *Jan Pokonický z Dlouhé vsi* a když tento bez dědiců zemřel, vyprosil si odumrlé (r. 1485) *Jan z Roupova* a připojil *Břířkov* k panství *Roupovskému*.<sup>5)</sup> Tvrz potom spustla, poněvadž tu nikdo nebydlival.

## PTENÍN.

Od Merklína k jihu jest ves *Ptenín* s bývalým zámekem, na jehož místě stávala tvrz. Roku 1668 popisuje se jí, když již přestavěna byla v zámek, jedna polovice. Jako u všech těch a takových

<sup>1)</sup> Lib. conf. berně na str. 21, DD. 13. f. 114. <sup>2)</sup> Rel. tab. II. 327. Viz i *Palackého děje* k roku 1467 na str. 396. <sup>3)</sup> *Kodex Kladrubský*, *DZ.* 43. C. 21. <sup>4)</sup> *DZ.* 8. A. 27. Viz děje *Merklína*. <sup>5)</sup> *DZ.* 17. H. 6. <sup>6)</sup> *DZ.* 175. O. 4. <sup>7)</sup> *DZ.* 51. P. 1. <sup>8)</sup> *DZ.* 115. A. 21—22. <sup>9)</sup> *Reg.* I. 514. <sup>10)</sup> *Reg.* IV. 254. 290. <sup>11)</sup> *Trajer*, *Diözese Budweis* 812. <sup>12)</sup> *Berně* na str. 12. <sup>13)</sup> *Lib. erect.* VIII. 157, DD. 16. f. 213, 17. f. 228.

<sup>1)</sup> *Reg.* I. 337, 380. <sup>2)</sup> *Berna* na str. 13, starý kopiář v *Pračaticích*, *acta jud.* <sup>3)</sup> DD. 13. f. 115. <sup>4)</sup> *Lib. erect.* XI. 134, *arch. c. k. dvorský*. <sup>5)</sup> *Lib. conf. archiv č. IV. 379.* <sup>6)</sup> *Archiv Plzenský.* <sup>7)</sup> *Archiv bibl. Pražské*, *archiv č. IV. 239.* <sup>8)</sup> *Archiv č. V. 257.* <sup>9)</sup> *DZ.* 252. A. 18, *reg. kom. soudu.* <sup>10)</sup> *Reg. kom. soudu.*

Újezdec a Vyšňovsko vsi pusté.<sup>1)</sup> Nedlouho potom prodal Václav zboží Pteninské *Bohuslavovi Vidršpergárovi z Vidršperka.*<sup>2)</sup> Tento žil ještě r. 1574, drže několik statků na Plzeňsku. O ty podělili se okolo roku 1577 synové jeho tak, že dostali Balcar Úšilov, Václav Kloušov, Jan Hlohovou a *Mauric* Ptenín. Tento poslední zemřel r. 1607 bezdětek a statek jeho dostal se *Kryštofovi a Bohuslavovi staršímu*, synům Václavovým. Když tito se dělili, dostal onen Kloušov, tento Ptenín, ale po rozebrání dílů Bohuslav na Pteníně v bílém nalepě peníze od zlata a stříbra, které tam n. Mauřic zazditi dal, nalezl, vyzdvihl a za sebou podržel na ublížení práv *Kryštofových.*<sup>3)</sup> Pokud nám je známo, Bohuslav si těmi penězi nepomohl, podržev do smrti jediný statek Ptenín. Týž statek odkázal synům svým kromě dvoru Hájů, lesu Vyšenska a vsi Strýčkovic, které poručil manželce své *Anně Vidršpergárové z Chuděnic.*<sup>4)</sup> Ale r. 1623 odsouzen jest Bohuslav polovice jmění, statek jeho zabrán a prodán manželce jeho *Anně.*<sup>5)</sup> Jen tímto způsobem zachován Ptenín synům jeho *Václavovi Protivovi a Mauricovi Karlovi*, kteří se o něj rozdělili r. 1646 tak, že každý obdržel polovici tvrze, dvoru a vsi Ptenína. Václav zejména obdržel k tomu dvůr pustý Háj a díly vsi Přetína a Újezdce,<sup>6)</sup> ale poněvadž upadl do závad, všecken jeho díl skrze věřitele uchvácen. Háj, Přetín a Újezdec dostaly se r. 1660 koleji jezovitské v Klatovech a polovice Ptenína r. 1668 *Lidmíle Elišce Vřesovcové* rozené *Fremutce ze Stropčic* a ještě jiným věřitelům.<sup>7)</sup> Než i Lidmila byla po několika letech v takových závadách, že roku 1690 a 1705 polovice její zase odhádána byla věřitelům.<sup>8)</sup> Mezi tím byl následoval na druhé polovici po *Mauricovi* syn jeho *Bohuslav Karel*, jenž zemřel před r. 1696, zůstaviv potomky nezletilé *Antonína Leopolda a Václava.*<sup>9)</sup> Znenáhla skoupeny díly ty od Černínův a připojeny ke statku Ježovskému.

## KŠENICE.

Jižně od Merklína v údolí jest ves Kšenice, kteráž patřila též k starodávnému dědictví pánů z Ryžemberka. *Sezema z Dolan*

<sup>1)</sup> DZ. 250. K 17. <sup>2)</sup> DZ. 47. C 12. <sup>3)</sup> DZm. 127. J 3. <sup>4)</sup> DZ. 137. D 22. <sup>5)</sup> Bílek, děje konf. <sup>6)</sup> DZ 71. B 27—C 14. <sup>7)</sup> DZ. 28. L 12, 29. M 7, 399. R 21. <sup>8)</sup> DZ. 31. R 23, 36. C 20. <sup>9)</sup> DZ. 117. K 17.

prodal r. 1339 „ves Kšenic“ s poplužím, tvrzí, rybníkem a mlýny Petrovi proboštu a konventu *kláštera Chotšovského*, od kteréžto doby zůstal klášter v nepřetržitém držení této vesnice až do válek husitských.<sup>1)</sup> Klášter mívá tu nápravu, jejíž držitel, kdykoliv proti probošt nebo jeho vladař poslal, s koněm sloužil a snad na staré tvrzí sídlíval. Sulek probošt udělil nápravu tu r. 1408 *Bušhovi Dleskovi ze Pšovlk*, jenž tu ještě r. 1426 seděl a odtud ze Kšenic se psával. Poněvadž klášter zakládal penězi, připisovány mu tehda některé úroky.<sup>2)</sup> Závadami jsa donucen prodal Václav probošt r. 1450 osm kop úroku ve Kšenicích, kromě nápravníka, mlynářů a lesů *Janovi Bouděchovi a Olbramovi* bratřím z *Kamenice*, a ostatek platu prodal r. 1455 týmž bratřím a *Matěji z Kosova*, faráři z *Vřesovic* k založení oltáře v kostele *Vřesovském.*<sup>3)</sup> Takovým způsobem dostaly se Kšenice (pak snad i s nápravou) v zápisné držení světských držitelův a část vesnice r. 1452 prodána dokonce v dědičné držení vladky Ptenínských, tak že ke Ptenínu patřila i dědičná i zápisná část. *Jetřich Válecký z Vřesovic* obdržev r. 1544 a 1549 od krále výplatu na vsi a nápravě Kšeniccké, dosoudil se jich, obeslav o to Václava Pětipeského z *Krásného dvoru*, teprve roku 1558. Tu král *Ferdinand* dal životy jemu a synu nejstaršímu a dovolil také les *Býšov* vyplatiti.<sup>4)</sup> Vřesovci vyzdvihli tu zase tvrz. Na ní seděl *Jakub starší Vřesovec*, jenž zemřel r. 1598 a pohřben jest v kostele *Chuděnském*. Zůstali po něm synové *Jan mladší, Smil, Jindřich, Humprécht* a *Jetřich Jakub*, z nichž pak *Smil Kšenice* ujal.<sup>5)</sup> Roku 1615 seděl tu *Jetřich Jakub*, jenž jej podržel i po konfiskaci a r. 1629 se o pokutu za perdon udělený smluvil. Tehda asi staly se Kšenice statkem zpupným, který držel potom *Ferdinand Tým Kyšperský z Vřesovic.*<sup>6)</sup> Synové jeho *Jan František* a *Petr Diviš* prodali r. 1679 tvrz, dvůr a ves Kšenice a dvůr *Býšov Lidmíle Elišce* prve *Vřesovcové* a již *Lípovské*, rozené *Fremutce ze Stropčic*, a od té přikoupil pak týž statek r. 1690 *Jan Heřman Černín z Chuděnic* a připojil jej ke zboží *Ježovskému.*<sup>7)</sup>

<sup>1)</sup> Reg. IV. 254. Emler, Nejst. urbáře.

<sup>2)</sup> Archiv bibl. Praž.

<sup>3)</sup> Tamže, akta Žitavská.

<sup>4)</sup> Kopiař v archivu gob., reg. kom. soudu.

<sup>5)</sup> DZ. 180. A 9, reg. kom. soudu.

<sup>6)</sup> Rozvržení sbírek 51.

<sup>7)</sup> DZ. 394. K 1, 401. E 21.

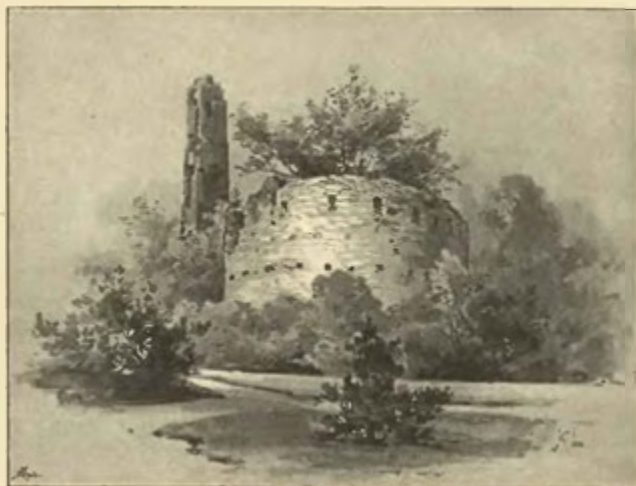

Spodek věže v Roupové.

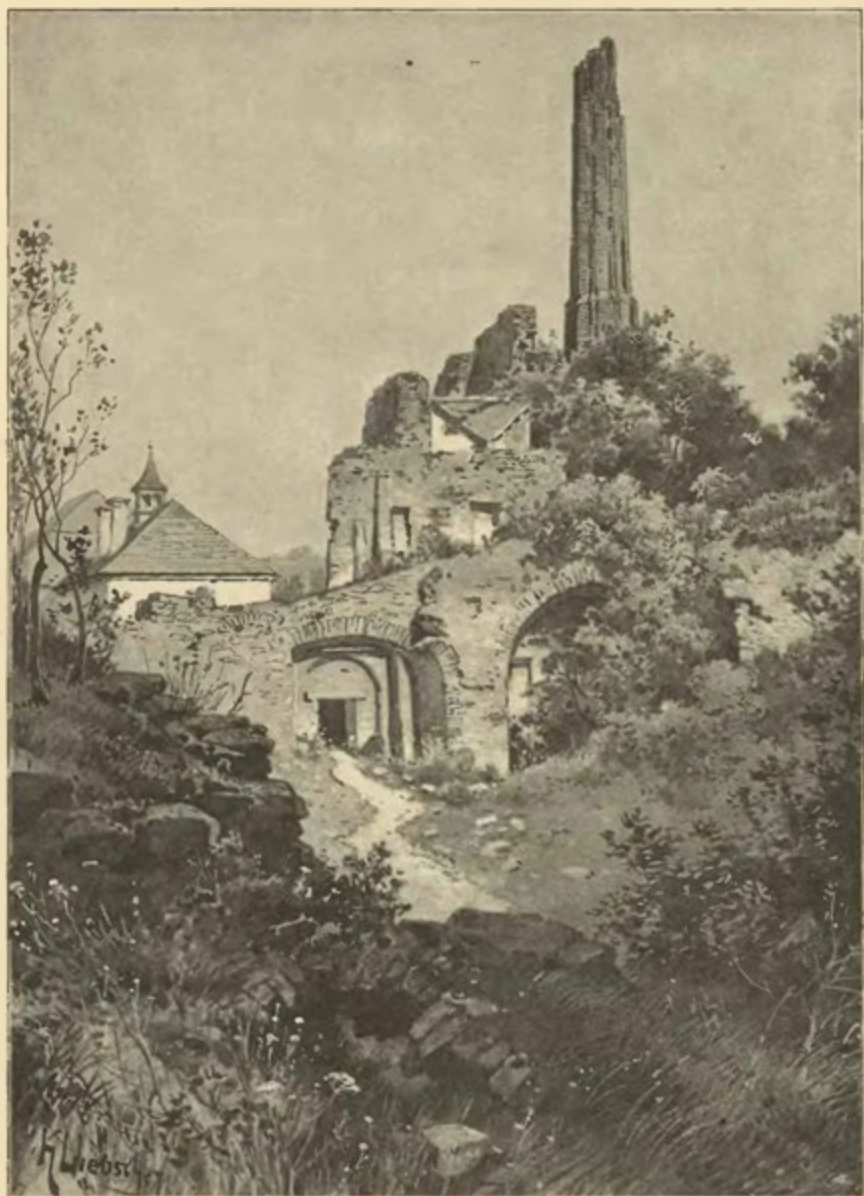

Roupov.



Roupov.



## ROUPOV HRAD.



Ihozápadně od Přeštic zdvihá se nad městečkem Roupovem táhlé zelené návrší k severu a severozápadu strmě spadající a na ostatní strany volně se sklánějící, na němž stojí bývalý hrad Roupovský, dílem obydlený, dílem zřícený. Při něm stojí obrovská sýpka, jejíž bílé zdi se z daleka v slunečném svitu skví, poněvadž hradiště okolnímu kraji panuje a jen příchozímu z blízka, dílem lesy, dílem návrším, které je od údolí Vřeskovského dělí, se zakrývá.<sup>1)</sup> Proto také dí spisovatel staré pamětní knihy panství Poříčského: „Roupov jest prastarý veliký hrad, kterýž leží na velikém vrchu a skále nad okolní hory vynikajících. Jede se tam od východu; k jihu stojí vysoko nad městečkem. Vyhlička odtud jest veselá, z některých míst až na 10 mil. Má hrad ten velikou rozsáhlost, obsahuje mnohé a přehluboké příkopy s mnohými baštami, parkány a hradbami, též věžemi, odkud na jevo jde, že před časy pevností býval a k obraně znamenitě mosty a ohradou opatřen jest.“<sup>2)</sup>

Zakladatelé hradu probrali návrší, na němž hrad stojí, tam, kde přes něj jde silnice k Vřeskovicům, a vybranou zemi navezli tam, kde stojí kaple svaté Anny v malebném položení na vršku mezi křovím. Tím docílili pohodlnějšího příjezdu ke hradu a také, že mohli na vršku (jak smýšlíme) umístiti baštu k obraně této cesty.

Hrad, jehož části nyní stromovím a křovím zakryty jsou, skládal se z hradu vlastního a předhradí, kteréž oboje zavíral na západní, jižní a východní straně hluboký a široký příkop (nyní zarostlý), který byl ve skále vytesán a vyzděn, jak tu a tam znáti jest. Kromě toho byl na jižní straně, ze všech nejslabší, ana se volně sklání, mohutný násep. Před vjezdem na východní straně býval příkop jen tak daleko, co bylo potřebí, aby se stala brána nepřístupnou; část jeho před samým vjezdem jest zasypána a po tomto náspu přichází se k *první bráně* prosté ve zdi se nacházející, která pochází z dob novějších. Za branou obrací se cesta k severozápadu, tak že máme v pravo plot a za ním starou hradbu, v levo zahradu, která zabírá větší díl *předhradí*. Dále v pravo jest stavení o přízemí, v němž jsou kolny, stáje a byty; přistavěna jest k němu polookrouhlá bašta, dobře zachovaná a taškovou střechou krytá, kteréž se užívá jako skladiště. Spisovatel pamětní knihy dotčené praví o této části, že tu bývaly veliké panské konice, ale za jeho dob tu býval jalový dobytek. K severu (t. j. v rohu severovýchodním) přiléhá k tomuto stavení dům založený do nepravidelného čtyřhranu a ostřím svým ven obrácený, poschodí vysoký, který byl dřívě vyšší, ale asi r. 1843 pro střechu svou sešlo byl snesen a asi tak upraven, jak dnes vidíme. V přízemí jsou skladiště. V prvním poschodí jsou skladiště a přichází se k nim po schodech umístěných ve stavení vedlejším. Skrze dvoje dveře pěknými veníř obložené a z 15. stol. pocházející,



Náhrobek pana Hynka z Roupova  
v Týnském chrámě v Praze.

<sup>1)</sup> Pomůckou Heber's Burgen IV. 41. <sup>2)</sup> Beschreibung des Wirthschafts-Umtriebes der Herrschaften Poritschen-Kronberg und Ruppau. (Sepsal v l. 1740—1750 J. H. Th. Koschisch. Original v Poříčí, opis na faře Vřeskovské.)

jež se nacházejí v hrubé zdi, vstupuje se do vnitřku, kdež se spatřuje čtyřhranná světnice z cihel, v 16. století postavená a neobmrštěná, se 4 okny tesným kamením obroubenými. Pod každým oknem jsou okrouhlé, kamenem tesným obložené díry, kteréž z venčí jsou zazděny. Malá místnost v levo od vchodu, k níž jsou dvře veníř obložené, pokládá se za bývalou kuchyni, což se s pravdou neshoduje, neboť místnost tato jest jen tolik veliká, co by se člověk pohodlně otočil. Zvenčí objevuje se tento dům jako stavení věžovaté s rohy tesným kamením zavřenými; dole jsou nová okna prolomena, nahoře jsou stará okna s veníř z 15. století pocházející. Není pochyby, že tu bývala věž vysoká, a že je to vysoké věžovaté stavení, kteréž na starém obraze Roupova (str. 200) za samým komínem vidíme. V dotčené památní knize popisuje se jako „velké stavení, jež prý bývalo kaplí husitskou“.

K jihozápadu přiléhá k tomuto spodku bývalé věže stavení také s poschodí vysoké, ale mnohem vyšší než ten spodek, v němž jsou byty a kanceláře s pěknými světnicemi moderním způsobem upravenými. Venkovská jeho strana mívala námětky, známky po bývalých arkách a starou způsobu ukazující, že to jest stavení staré, v němž později moderní okna vylámána, ale v novější době obmrštěním ty známky zakryty. V památní knize jest psáno, že „tu jest dobrý byt s dvěma velkými světnicemi s jedno poschodí v tu stranu městečka,“ ve kterýchž světnicích se posud každoročně slavnost na místo kaple svaté Anny blízko stojící koná. Toto stavení spojeno jest s horním hradem starou hradbou, ku které přistavěna jsou nová skladiště; jest tu zazděná branka, kterou se ven na parkán ke hradu a na násep něco nížeji se nacházející přicházelo.

Na nejvyšším místě předhradí, na vysoké a strmé skále stojí zbytek *velké věže*, do jejíž hrubých zdí vlomen jest nový vchod. Založena byla do kruhu, byla velmi rozsáhlá, ale zbyl z ní jen spodek. Prvotně tu otvoru nebyvalo, poněvadž sloužila za vězení; jak bývalo výše, nelze ze skrovného zbytku posouditi. Zvláštností u této věže jest, že má vnitřek mnohem rozsáhlejší, nežli se u těch a takových starých věží spatřuje. V pamětní knize činí se o ní tato zmínka: „Jest tu veliká, rozsáhlá, do pola pobofená okrouhlá věže, v kteréž podlé podání a nynější tvárnosti několik děsných žalářův a hluboké sklepy podzemní bývaly.“ Na starém obraze spatřuje se v pravo od komína; není příliš vysoká a kryta jest sedlovitou střechou. Mnohá okna v ní se nacházející byla přfčinou, že se horní část záhy sesula.

*Horní hrad* dělil od předhradí široký, ve skále vytesaný a na koncích zdmi zavřený příkop, který byl na počátku našeho století zasypán a v zahradu proměněn. V minulém století byl přes něj postaven kamenný most s velkými a dobrými oblouky, a za starších dob býval tu most zvoditý. Bývalá *brána* k hornímu hradu se z části zachovala. Roh v pravo od ní sice se zřítíl, ale starodávné obložení končité na této straně tak tak drží; otvory pro kladky svědčí o tom, že se odtud spouštěl zvoditý most. Branou vstoupí se do průjezdu, který jest nyní bez klenutí. Vedle brány bývalo vysoké věžovaté stavení, z něhož zbytky až do výšky druhého poschodí vynikají; okna do něho v 16. století byla prolomena. Před časy prý tu vídati bylo zbytky nějakých maleb. V průjezdě brány v levo jsou dvře do bývalé *kuchyně*, která se skládá ze dvou oddělení. Z prvního čili malého sklípku, nyní přehrazeného, který má malá okna, vejde se do vlastní kuchyně, která překvapuje výškou; neboť klenutí 11 m. vysoko nad zemí založeno jest na způsob osmihranné bane a vybíhá v komín vysoký, z cihel postavený, který se z daleka štíhlé věži podobá. Ve vnitřku kuchyně, jejíž díl jest ve skále vytesán, jest pec a sušárna. Ve zdi jsou výklenky. Že jest dítkem 16. století, o tom svědčí cihly. O kuchyni píše se v staré pamětní knize takto: „Nejznamenitější u tohoto stavení jest veliká kuchyně o sobě stojící, kteráž jako vysoká věž beze střechy postavena byla; ona na samé skále vystavena jest světlá, bezpečná a veliká tak, že by na tom krbu či ohništi vola péci mohl a protož podivno jest viděti, že když se udělal veliký vítr, že se celá vízka nebo komín skláněl. Říká se, že jest vystaven v samých řetězech, ale příčinu svou má v dobré stavbě, neboť se může spatřiti, že kámen a vápno jakoby spolu srostly.“

Druhou branou, která se první podobá a pěkně obložena byla, ale nyní kromě dvírek jest zazděna, přichází se z průjezdu do dvora zadního hradu, který v pravo obmezen jest ssutinami stavení a v levo dobíhá strmých skalnatých stěn, na nichž stávala stavení. Po levé ruce za průjezdem viděti dva výklenky dc okrouhla sklenuté a z cihel postavené, které jsou na zadní straně kuchyně. V jednom z nich stojí kříž, v druhém jest studnice ve skále vytesaná, posud asi 38 m. hluboká, z níž obyvatelé zámečtí dobrou vodu vází. O ní dí se v starém popise: „Jest tu pod kamennými oblouky ve vnitřním dvoře výborná, na vodu bohatá studně, ve kteréž se zdravá, čistá voda nachází, pro niž lidé z daleka přicházejí, chtějí ji ráno píti pro své zdraví. Studně tato jest hluboká, že podobné hloubky neslýcháno, kamením dobře vyzděna, v hloubi své však v holé skále pracně a nákladně, jako by po vrstvách, vytesána. Vypravuje se též, že kdysi do ní kachnu pustili, jež potom pěl míle neb hodinu cesty dále až na silnici z Poříčí k Borovu pod horou Stramchy vyplavala. Prý k tomu místu pod zemí mezi skalami a ve vodě plavala

nebo lezla. Díra, kudy vyšla, ještě po pramenění vody se poznává; před lety však pramen ten mnohem silněji proudil, nežli nyní.“

Na severní straně starého hradu jsou zříceniny *paláce*, pod nimiž posud jsou dobré sklepy. Bohuslav Balbín <sup>1)</sup> zmiňuje se o něm takto: „Rourov zámek pevný, ale podlé starověkých zákonů postavený. Jest v témže zámku palác znamenitý skrze štíty starých rodin, obsahuje vývod Roupovských, ale zlým návodem před pominulými třiceti lety držitel zámku některé štíty vymazal, nahradiv je svými a předků svých štíty (to jest pánů z Klenového), a tak všechnu té rodiny Roupovské souvislost a vývod pomátl. Má zámek ten kamna díla znamenitého a skvostného, neboť celý vývod rodu Roupovského nachází se vytlačený na cihlách zvláště k tomu připravených a pálených, které však jsouce pozláceny, znaky rodinné šlechtných rodů Českých ukazují. Že stála kamna tato 1000 tolarů, když byla postavena, nejednou jsem od starých mužův urozených slychal.“ V dotčeném popise panství Poříčského mluví se o těchto místnostech

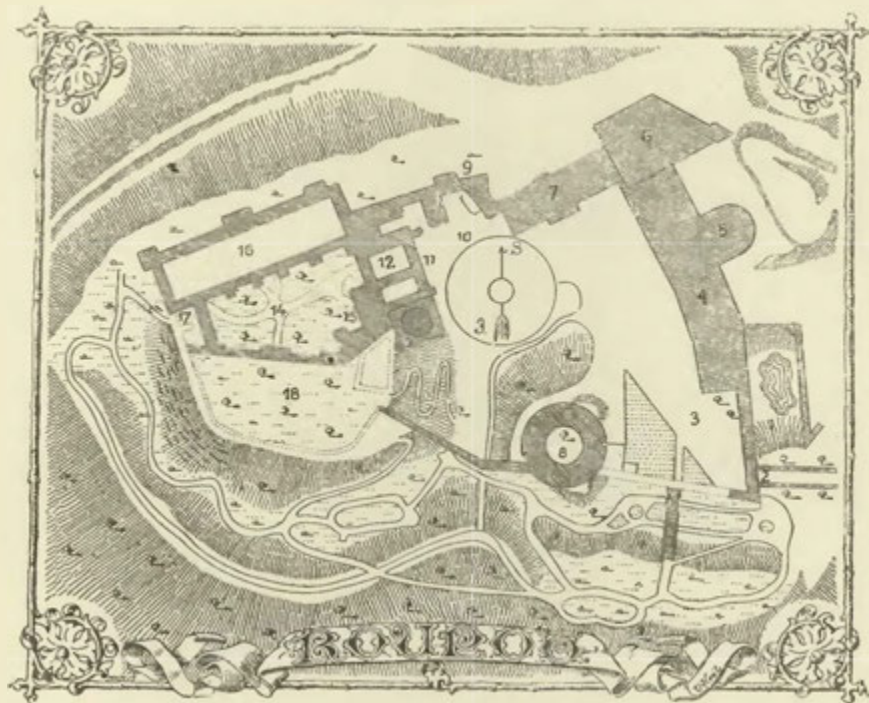

Plán hradu Roupova.

*Vysvětlení plánu:* 1. Část příkopu někdy před branou se nacházejícího; 2. první brána; 3. předhradí; 4. hospodářská stavení; 5. bašta; 6. věžovité stavení; 7. obydlí v nově upravené; 8. velká věž; 9. hradba; 10. zasypaný příkop; 11. druhá brána; 12. průjezd; 13. kuchyně; 14. dvůr zadního hradu; 15. místo u studně; 16. palác; 17. zřícené křídlo; 18. Taneček či místo jižního stavení.

takto: „Ve dvoře v levo a v pravo se množství překrásných, pevných a velkých suchých sklepů s rozličnými obydlími služebníků, též i něco posud dobrých sklepů podzemních, dobře zachovaných a ve skále vytesaných s pohodlnými, hluboko vtesanými a kamennými vchody nachází. U těch kamenných oblouků jde se kamennými schody do velké síně, kdež nade vchodem se dvojí erby pánů tohoto zámku namalované spatřují, totiž rok 1598, v levo nápis Jan z Roupova, pod tím erb jeho s (pruhem a) orlicí, v pravo Lidmila Roupovská z Vrtby, pod tím erb její tři stříbrné kroužky (rozuměj troje černé jelení rohy) na zlatém štítě. Mezi erby jest psáno: „Staň se vůle boží.“ Sín tato tedy byla bezpochyby nad branou, neboť hned potom následuje tento popis severního stavení: „V druhé velké síni k půlnoci a na stranu městečka, která se dosti dobře zachovala, nachází se na zdi asi 300 rozličných erbů, v levo a v pravo mnoho panských světnic a hostinic, pohodlné rozličné chodby k vyšším patřům, též několik kamenných, tečitých schodů, na nichž se může pohodlně nejen ven rozličnými chodbami na pavlače, ale i v čas potřeby k záchodům a na dvůr dolů scházeti. Mnohých prostranných světnic a tajných míst ani nepřipomínáme.“

<sup>1)</sup> Miscell. III. c. 8. p. 95.



Severní tento palác spojovalo s jižním stavením křídlo krátké, v němž viděti nahoře zříceniny světnice někdy nádherně upravené, zejména hlavice, z nichž vybíhaly pruty klenutí, neboť místnosti tu bývaly nahoře i dole klenuty. V jednom okně k severu obráceném nebo vlastně v jeho překlenutí, kam déšť nikdy nepřišel, viděti jest ještě malbu, totiž pole tmavozluté barvy a v něm arabesky bleдозelené. *Jižní stavení* kromě jediné zdi zmizelo dokonce, tak že ten, který by o něm nevěděl, nikdy by netušil, že tu nějaké stavení stávalo. Místu tomu se říkávalo Taneček (chybně, tuším, Daníček) V popise již dotčeném taková se o něm činí zmínka: „Co se zevnějšku dotýče, jest zde několik stavení, ačkoli ta největší jsou věže, z nichž největší s dosti velkou řadou přednějšího stavení na jižní straně již zbořeno a kamení k postavení velké sýpky nedaleko stojící a nedávno postavené odvezeno a spotřebováno jest; stojí však k východu a k půlnoci ještě mnohá stavení, která až do 2—4. patra vyzdvížena jsou a pokryta kůrkami nebo prejzy (kterážto kůrka jest mnohem bytelnější nežli nyníjší). K západu dobrý díl rohu

spadl a pro vnikání povětrí stavení porouchané schází.“ O tomto jižním stavení činí se také zmínka v posledním pořčení Adama z Roupova takto:

„K tomu tyto pokoje na zámku

Roupově do smrti paní Ludmily manželce své nebo do stavu jejího změnění odkazují, z kterýchžto od synů mých ani od žádného aby potískována nebyla, poroučím: světnici, malý sklípek a z též světnice sklep ten, v kterémž jsme spolu mnohá léta líhali, a z též světnice opět sínku a

že tehda Roupov skorem celý přestaven, při čemž jen něco málo ze starších stavení zbylo; také i to se shledává, že upravení to v 16. století se dalo někde zběžně, tak že toto dílo dlouho trvati nemohlo. Ovšem způsobuje vandalismus, kterým se tu řádilo, hořký pocit, ale na to boření a lámání všecku vinu nyníjší spousty svalovati bylo by nespravedlivé, poněvadž bylo přece v zájmu dřívějších dob stavení udržovati a zachovati. Že opustlý byl zámek ten již před 150 lety, o tom se již mluví v popise dotčeném takto: „Toto stavení a zámek politování hodný čím dále tím více schází; mohlo by se tu však s nemalým nákladem krásné a řádné panské obydlí bezpečně, ozdobně a veselé zříditi. Pod tím zámek níže, tedy v menší výšce jest výstavná kaple svatě Anny, jižto pouť se na den její ročně koná. Také se i po pravé straně na vrchu se zámek stejně vysokém nachází sýpka krásná, velmi velká a dlouhá, z cihel a vápna postavená a cihlami krytá a dobře opatřená, kteráž obsahuje pět pater a dvě z nich ve střeše. Mohlo by se tu úhrnkem 300 korcův obilí nasypati. Obsahuje 128 oken bez vykřídův, opatřených dlouhými železnými mřížemi. Ale nejkrásnější jest, že se z dolejška při vchodu na jediných schodech, jež z dobrého širokého kamene zdělaný jsou, do všech pater, v pravo i v levo, pohodlně vstoupiti může. Dvěře jsou na straně polední. Stavení toto daleko viděti jest. Má délku 85 a šířku 17 krokův.“

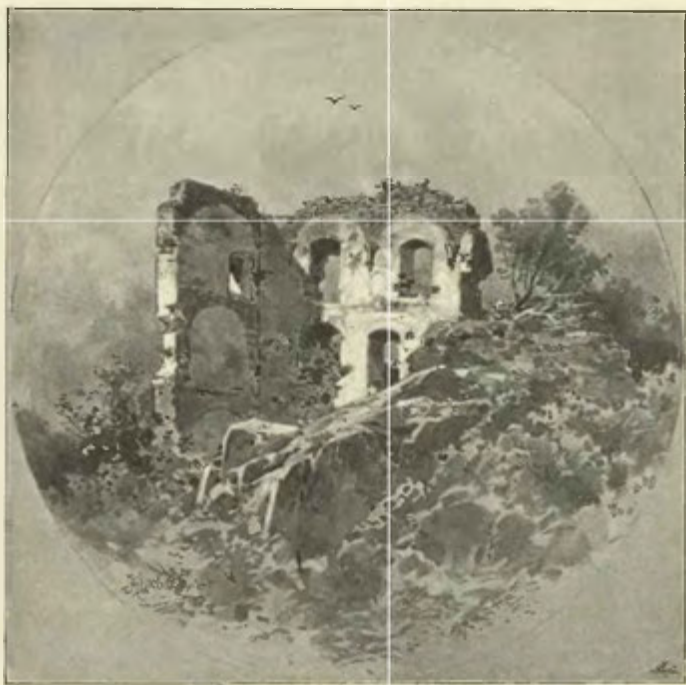

Zbytky paláce v Roupově. Pohled přes příkop.

sklep, kdež dcerky mé a panny lihají, též před tou světnicí síně i ten prsk u veliké světnici i s kuchynkou aby jí užívala a bylo-li by jí kdy toho potřebí sobě vzíti mohla, jí přidávám; průvozy a skále, v kterémž řídká piva se chovají, také i ten příkop pod okny se světnicemi podlé staré školy s tou baštou, která v něm jest, přidávám.“

Dívající se na zbytky Roupova nemůže se ubrániti domněnce, že mnohé části již v 16. století byly chatrné a

Že Roupov byl již v 13. století, jest dokázáno, neboť tehda (r. 1250) připomíná se *Držek z Roupova*, snad totožný s *Držkem ze Vstíše*, kterého k r. 1243 nacházíme.<sup>1)</sup> Jest sice jisto, že se zpráva ta k Roupovu vůbec vztahuje a že z toho přísne nelze vyvoditi, že hrad již tehda stával. Kromě této paměti nedostává se nám po celé 13. století zpráv o Roupovu. Na počátku 14. století nacházíme Roupov, *Skočce*, *Poříčí* a *Jinino* (Jíno) v držení větve *Drslavců*, zejména tři bratři *Jaroslava ze Skočec* odjinud z *Poříčí*, *Drslava z Poříčí* odjinud z *Jinína* a *Oty z Roupova*. Ti všichni koupili r. 1320 vsi *Lhotu* a *Vadkov*, ale nikoliv za své, nýbrž za peníze kláštera *Chotěšovského*, jemuž je také odevzdali. *Jaroslav*, jenž r. 1318 koupil *Maškrov*, připomíná se v mnohých pamětech doby tehdejší až do r. 1352, jsa velký přínivec kláštera *Chotěšovského* a jiných sborů duchovních, jakož i pán té doby v *Plzensku* na slovo vzatý. Syn jeho *Racek* (1335 až 1379) a tuším jiní synové seděli potom na dle *Skočic*.<sup>2)</sup> *Drslav*, bratr *Jaroslavův*, žil až do r. 1339 a měl, tuším, syna *Viléma z Jinína*, který se r. 1346 připomíná *Ota* konečně stal se maršálkem dvoru královského a nabyl vsi *Čachrova*, na níž mu král *Jan* některé svobody dal.<sup>3)</sup> V pamětech *manšionářů Pražských* zapsán jest i s *Kateřinou* manželkou a dětmi svými jako jejich dobrodinec, an jim na polepšení plat nějaký daroval.<sup>4)</sup> Tito všichni měli erb



Zbytky bran v Roupově.

*pova*, *vладыky ze Stropčic* a *Kanické z Čachrova*, ale ty všechny předčili *Roupovští* bohatstvím a polepšením erbu svého, na něž dostali *zlatou orlici Paprocký*, který velký jich vývod na *zámku Roupovském* viděl a také paměti jich *probrati* mohl, měl *pomůček* dosti k poznání jich *posloupnosti*, ale jako jinde, tak i zde spisovatel tento, jemuž se více dostávalo *dobré vůle* než *pravého povolání*, všechno *pomátl*. Vývod svůj počíná s *Otou z Roupova*, jehož *rodu* neznal, a dává mu *manželku Mandalénu z Kovaně* proti *znění* *dobrých pamětí*, s níž *prý* *zplodil* syna *Purkarta*. Možno, že tento *Purkart*, jenž měl *prý* *manželku Apolonu z Potšteina*, žil, ale že se nám o něm *paměti nezachovaly*; avšak více se *víře podobá*, že tu *Paprocký* osoby z *rozličných století* *podlé svého lehkomyšlného způsobu* *spletl*. *Střízlivé paměti své roztřídí*, byl by nám *Paprocký* za *vděk učinil*, neboť *přechod od Drslavců k pozdějším Roupovským* jest *trochu nejasný*. Z *pamětí* *dobrých seznáváme*, že ve 14. století *aspoň ves Roupov byla rozdělena*. K roku 1380 jest zpráva, že v *Roupově*

<sup>1)</sup> Reg. I. 520, 585. <sup>2)</sup> Reg. III. arch. bibl. Praž. berně kraje *Plzenského*. <sup>3)</sup> *Paprocký* o st. pan. 336, *věstník král. české spol. nauk r. 1890* na str. 405. <sup>4)</sup> *Dobner Mon.* III. 304. <sup>5)</sup> *Archiv bibl. Pražské*.

takový, jako mají nyní *Černínové z Chuděnic*, a za *pokračování jejich rodu* lze *pokládati pány z Vřeskovice* nebo *Schonangru*, jichž *praotec Ota z Bífkova*, odjinud z *Vřeskovice*, snad jest *totožný s Otou z Roupova*, který se *naposled r. 1336* *pod tím jménem připomíná*.<sup>5)</sup>

Od *polovice 14. stol.* *vyskytuje se na Roupově*, *části Vřeskovice*, *Skočcích větších a Jiníně*, *tedy velké části těch statků*, které *před tím Drslavci drželi*, *rod jiný*, kterýž *měl na štítě svém stříbrném pruh shora dolů položený*. Jako *přední větve rodu tohoto* *poznáváme Roupovské z Roupově*

zboží Slaviborovo odumřelo a že se na ně táhl *Jiřík z Roupova* jako společník nedílný. S tímto Jiříkem a bratrem jeho *Bedřichem* († r. 1390), jenž byl od roku 1383 oltářníkem v Klatovech, setkáváme se zase k roku 1389, kdež měl při s Oldřichem, farářem v Polyni, a odsouzen byl, aby jemu úrok zadržený i se škodami zaplatil a pokud by se z úroku vybavit chtěl, aby stejně veliký úrok v okolí Polyně zjednal.<sup>1)</sup> Kromě toho setkáváme se s *Arklebem ze Skočec*, jenž se r. 1384 psal z Roupova a měl r. 1384 sestru Annu, vdanou za Heřmana z Hrádku.<sup>2)</sup> O příbuzenství těchto osob není nic známo, aniž víme, jak příbuzný s nimi byl *Něpr z Roupova*, jenž držel hrad Roupov, část Vřeskovice a jiné vesnice dále nebo blíže v okolí. Připomíná se r. 1375 po prvé, kdež dostal od Bohuslava Hrubce hlas podací ve Vřeskovících; r. 1384 koupil s Arklebem dvůr Nezdicický s dvojitým poplužím od Mladoty, faráře Nezvěstického, a vyskytuje se odtud často jako patron v Nezdicích a spolupatron kostela a kaplanství ve Vřeskovících.<sup>3)</sup> V l. 1380—1393 býval hofmistrem arcibiskupovým<sup>4)</sup> a nejedním zbožným nadáním zůstavil po sobě památku. Učiniv r. 1388 smlouvu s Rackem z Vřeskovic o podací tudíž, daroval r. 1391 s Purkartem z Roupova dvorec ve Vřeskovících ležící pod tvrzí u rybníka a úroky v Zeleném na vyzdvižení a zřízení nového kaplanství v kostele Vřeskovském. Kaplan byl zavázán každý týden sloužit tři mše sv. v kapli hradu Roupovského a tři mše v kostele Vřeskovském, k tomu měl povinnost faráři při všech slavnostech a službách zádušních přísluhovati.<sup>5)</sup> Podobně obdaril r. 1398 faráře v Nezdicích úrokem v Zeleném, aby za to mše zádušní za předky slouženy byly. Neznámého roku učinil také nadání faráři v Čachrově, da-da mu plat v Roupově.<sup>6)</sup> Pro věrnost svou k arcibiskupovi Janovi z Jenšteina trpěl mnohé protivnosti, jsa již muž starý a šedivý. Když arcibiskup neopatrným a kvapným potvrzením opata Kladrubského krále Václava rozhněval a pak se r. 1393 dne 20. března nehezký výstup v klášteře Svatomářském odehrával, tu se král obořil na Něpra volaje naň: „Ty mi hned jdi odtud, sice ti dám sraziti hlavu!“ Potom kázal jej vésti jateho na radnici Staroměstskou a odtud na rychtu a tam jej kázal spolu s kněžskými zajatými mučiti. Stařeček šťastně muka tato přečkal, byl živ ještě r. 1398 a měl potom při s Janem Serou, farářem Hlavenským, o nějaký dvorec v Nezdicích, jejíhož konce se nedočkal.<sup>7)</sup> Děti po sobě nepožůstavil.

*Purkart z Roupova* nazývá se dědicem Něprovým a byl tudíž snad synem Arklebovým. Od r. 1391 vyskytuje se v pamětech nejednou. Králi Václavovi věrně sloužil, začez od něho r. 1400 dar 100 kop grošů na berni kláštera Nepomuckého obdržel. V l. 1407—1410 měl dům v Praze v široké ulici židovské, současně se také vyskytuje jako patron kostelův a oltáře ve Vřeskovících a Nezdicích.<sup>8)</sup> Roku 1407 prodal úrok v Dehtíně ke klášteru kazatelskému v Klatovech.<sup>9)</sup> Zemřel před r. 1412, zůstaviv sirotky nezletilé, jichž poručníkem byl *Zachář z Nezdic*. Když tedy r. 1412 dědictví v Nezdicích po Purkartovi jako odúmrtí provoláno bylo, *Zachář* tomu jménem *Jana* syna Purkartova a jiných sirotek odpíral.<sup>10)</sup> Teprve asi r. 1419 dosáhl Jan let svých a podával kněze ke kostelu Vřeskovskému téhož roku i r. 1422. Jsa po předcích svých smýšlení přísně katolického také o to dbal, aby řády katolické na panství zachovávané byly. Takového smýšlení byl i bratr jeho *Purkart*, jenž s ním r. 1426 kněze ke kostelu Vřeskovskému podával. Třetí bratr byl *Hynek*, jehož má také *Paprocký* ve svém vývodu, nazývá je Jindřichem a dává je mu manželku *Barboru z Michalovic*.<sup>11)</sup>

Hněv strany pod obojí sesypal se na Roupovské dosti pozdě. Když Táboři byli r. 1427 dobyli skvělého vítězství u Tachova, obrátili se k hradu Roupovu, hrozíce mu děsným obléháním. Tu držitel hradu (Jan?) sešed s hradu poddal se jim a spolek s nimi učiniv na zisk i na ztrátu, hrad a dědictví sobě zachoval. Ihned vytrhl s nimi Jan před Plzeň, kdežto lehlo veškeré vojsko husitské, města dobývajíc.<sup>12)</sup> Jan byl r. 1440 na sněmu obecném v Praze a žil ještě r. 1443, ale r. 1448 byl již mrtev.<sup>13)</sup> *Paprocký* dává mu manželku *Lidmilu z Kravař*, s níž zůstavil syna *Jana* (II.).

Za válek husitských potáhli Roupovští na sebe zápisy královskými některé statky duchovní v okolí, čímž nemálo zbohatli. Z bratří svrchupsaných žili ještě roku 1448 jen *Purkart* a *Hynek*; tento, tuším, přeživ bratra svého získal si milost u krále Ladislava, že mu totiž roku 1454, 4. července všechno právo své odúmrtí, kterak by kolivěk mohlo vyhledáno býti, na Roupově daroval.<sup>14)</sup> Věc tato měla jemu jakož i bratrovi jeho Janovi zameziti všecka zaplétání a nemilá obmeškávání u soudu dvorského. *Hynek* žil ještě r. 1460.<sup>15)</sup>

Jan (II.), podlé starého vývodu syn Janův, věhlasem svým všechny předky své převýšil. Přidrzuje se krále Jiřího věrnost svou při kolika příležitostech skvěle prokazoval, zůstává věrným přívržencem

<sup>1)</sup> Lib. conf. et erect. XII. 43. DD. 13. f. 109. <sup>2)</sup> Rel. tab. I. 498, 500, lib. conf. <sup>3)</sup> Acta jud. lib. conf. rel. tab. I. 498, berně. <sup>4)</sup> Tomek, děje Prahy III. 48, 371. <sup>5)</sup> Borový, lib. erect. IV. 369. <sup>6)</sup> Lib. erect. V. 1, 28, XII. 21. <sup>7)</sup> Archiv c. k. dvorský. <sup>8)</sup> Kopiař Písemný f. 26, DD. 18. f. 115, acta jud. lib. conf. Tomek, Základy I. 218. <sup>9)</sup> Archiv Plzeňský. <sup>10)</sup> DD. 15. f. 181. <sup>11)</sup> *Paprocký* o st. pan. 338, lib. conf. <sup>12)</sup> *Bartošek z Drahenic, Palacký* III. b. 291. <sup>13)</sup> Archiv č. I. 245, III. 527, IV. 42. <sup>14)</sup> DD. 25. f. 236, archiv český III. 557. <sup>15)</sup> Staré knihy Plzeňské.

i nástupci Jiřtkovu králi Vladislavovi, začež obdržel nejen úřad hofmistra dvoru královského, nýbrž i výnosný úřad nejvyššího písařství, kteréž měl v l. 1488—1493. K panství svému dosáhl r. 1468 od krále Jiří rybníka Janova, ale jen do své živnosti, k čemuž mu přidal král Vladislav r. 1472 ves Borek. Týž král dovolil mu vyplatiti Hrádek Poděhusy a vsi Lesinu a Jicharce (r. 1473). Konečně dostal od téhož krále r. 1486 zápis na clo ve Střibře. *Zdá se, že on vymohl rodu svému povýšení do stavu panského a polepšení erbu.* Od Školastiky z Otova dosáhl r. 1487 vsí zápisných Chotěšovských: Mlýnce, Kramolína, Vlkanova, Lesiny, Jichařec a Zámělic. Král Vladislav zapsal jemu a synům jeho *Václavovi, Purkartovi, Hynkovi a Jiřtkovi* řečenému *Jan* r. 1491, 29. dubna v 700 kopách plat královský v Dobřanech kláštera Chotěšovského a téhož roku 30. dubna potvrdil jim zboží zápisná Koloveč, Žitenice, v Libakovicích c. t. m., ves Lesinu s pustou vsí Jicharce a dvůr pustý Maškrov.<sup>1)</sup> Jan připomíná se naposled roku 1493, kdež obdržel od Ladislava z Rabšteina panství Prachatické. Podlé paměti rodinných u Paprockého zachovaných měl manželku Lidmilu z Rabšteina, s níž měl dotčené již syny *Václava, Purkarta, Hynka a Jana*. Z těch ujal napřed Václav řízení statkův otcovských, dosáhl od krále Vladislava obnovení zápisů na Prachatice r. 1501, ale ještě téhož roku panství to prodal, pustiv před tím i statek Bynický.<sup>2)</sup> Asi nějaký rok po tom odděлил se od bratří a oženiv se s Annou z Gutšteina koupil si Bělou hrad s rozsáhlým panstvím.<sup>3)</sup> Založil Žitenickou čili nejstarší pošlost rodu svého, která se dlouho do 17. století udržela. Purkart, bratr jeho, jak se zdá, brzo po otci zemřel. Třetí bratr Hynek nazývá se r. 1505 seděním na Roupově, kdež měl svůj díl, bezpochyby polovici hradu<sup>4)</sup> Pustiv ji bratrovi vstoupil do řádu Kartouzského pode jménem Bruno. V klášteře Gaminku v Rakousích sepsal život sv. Reginy. Léta 1527 zvolen za převora v Kartouzích u Brna, kdež zemřel r. 1528.<sup>5)</sup> Nejmladší bratr Jan, kterýž potom celý hrad Roupov držel, sloužoval za mládí svého při dvoře papežském, kdež se mu dostalo druhé jméno při konfirmaci křtu, totiž Jiří, a potomně byl radou krále Ferdinanda. Buď on anebo bratr jeho Hynek způsobili, že ves jejich Roupov byla roku 1514 povýšena na městečko.<sup>6)</sup> Jan přikoupil ke statkům svým zboží Poříčí Spálené a ač byl dobrý hospodář, přece někdy býval v závadách. Tak na př. vypůjčiv si v drahé léto r. 1531 šedesáte strychů žita míry Poděbradské od Albrechta z Gutšteina na Ronšperce, dlouho jich nevracel.<sup>7)</sup> Křástem svým daným r. 1532 v pátek před hodem narození Panny Marie učinil poručníky statku svého manželku svou Markétu z Klinšteina (ale jen do stavu změnění), Adama ze Šternberka na Zelené hoře a Viléma z Klenového a na Žinkovech. Po smrti jeho měla manželka jeho s dětmi na Roupově žíti, kdyby pak synové její s ní se srovnati nechtěli a ona s nimi zbyti nemohla, aby obdržela Poříčí se Žakavou.<sup>8)</sup> Zemřel roku 1540 a dědictví jeho ujali synové již zletilí *Volf, Adam a Kryštof*, z nichžto Kryštof († r. 1590) dostav Poříčí za díl založil novou linii, která vládla na Libochovanech a Plané.

Dotčení tři bratří prodali roku 1543 zboží Hlohovské a pustili téhož roku mateři své statek Nezvěstický. Nejstarší z nich, Volf, spravoval panství Roupovské a zle dováděl na silnicích královských. Roku 1544 někde na silnici dva zemany zbil a zranil.<sup>9)</sup> Z pozdějších let o něm nic nevíme. Adam, kterýž držel panství Roupovské, stal se r. 1556 radou krále Ferdinanda, kteroužto hodnost měl i za nástupce jeho, krále Maximiliana. Manželku měl Lidmilu z Vartenberka, a ta mu darovala šest dětí (čtyři syny a dvě dcery), kteréž ho všechny přečkaly.<sup>10)</sup> Měl-li vážnost u mnohých, u Václava Točníka z Křimic jí neměl, neboť ten o něm napsal, „že jest u něho o smlouvu snadno, ale o zdržení daleko.“ Když pak Adam o to u komorního soudu žaloval, bránil se Václav, „že z toho půhonu není ještě srozuměno, aby tu jaké hanění nebo nářek býti mělo, neb to každý může říci, když kdo komu něco přidá a tomu dosti neučiní“, a soud se k tomu také přidal. Posledním pořízením daným 9. března r. 1570 učinil nejstarší své syny *Jana a Hynka* poručníky nad dětmi let nemajcími *Vilémem, Kryštofem Karlem*, Annou a Majdalenou, a manželce své Lidmile odkázal byt a výměnek na hradě Roupově jakož i ves Oploty, již měla až do smrti své užívati. Ale Lidmila brzo po smrti manžela svého (r. 1573) v druhém loži se vdala za nějakého vladýku z Dolan.

O synu Hynkovi zachoval nám Paprocký ve své posloupnosti rodu Roupovského následující podání: „O tom panu Hynkovi tak mluví, že se narodil s dlouhou kšticí vlasův a několik neděl před narozením svým, při čemž sedělo několik osob vzácných a víry hodných, že jest třikráte vzkřikl v životě matky své; když se narodil a pokřtěn byl, v tom chůva od něho odešla a převrátila se s ním kolíbka. Paní máti ležíc na loži, když procítila a spatřila kolíbku býti převrácenou a okolo ní krve velmi mnoho, s leknutím a ze strachu vykřikla a sama sejdouc s lože zdvihla dítě, a ono se smálo, laskavě na ni vzhledajíc, z čehož ona Pánu Bohu poděkovala. A syn onen velmi dobře se vychoval a byl pán úrody velké.“

<sup>1)</sup> Archiv c. k. čvorský, kapitulní a bibl. Pražské. <sup>2)</sup> Archiv č. VI. 588, Břežan, rel. tab. II, 504. <sup>3)</sup> Kopiiře v archivu gub. <sup>4)</sup> Archiv Plzeňský. <sup>5)</sup> Jirečkova Rukověť II, 163. <sup>6)</sup> Rkps. knihovny Pražské. <sup>7)</sup> Reg. kom. soudu. <sup>8)</sup> DZ. 3. E 23—27. <sup>9)</sup> Reg. kom. soudu. <sup>10)</sup> Úředníkem jeho r. 1561 byl Kryštof z Melhauzu.

Když byl Hynek skrze strýce svého Kryštofa ústní promluvení od Jana mladšího, jako bratra nejstaršího, dílu požádal, přišlo roku 1574 o zeleném čtvrtku k rozdělení. Na první díl, Vilémův, položena polovice zámku Roupova s jistými vesnicemi. Díl druhý, totiž druhá polovice zámku Roupova s příslušenstvím, tvrz pustá a dvůr ve Vřeskovicích, dostal se Kryštofovi Karlovi. Zámek a díly obojí strany byly v dobrém stavu a k obraně jeho bylo tu 5 kusů střelby. Díl třetí, totiž ves Nezdice, polovice Kolovče, Žvichov, Lesina, Jínín, Kaliště, Kbel, Zelený a Břítkov, dostal se Janovi. Hynek konečně obdržel v Srbicích dvůr panský s ovčínem, polovici městečka Kolovče s domem panským a kostelem a části vsí Chocomyšle, Kaniček, Srbic a Těšovic jako čtvrtý díl. A poněvadž k třetímu a čtvrtému dílu bytu staveného ještě nebylo, vymínilo se držitelům jich, že budou míti byt v pokojích, které ke druhému dílu připojeny byly, až do sv. Martina.<sup>1)</sup> Společně všichni bratři dokoupili r. 1577 od císaře Rudolfa Koloveč a vesnice příslušné, jež byly posud zbožím duchovním zápisným. A poněvadž se ty dějiny byly Janovi a Hynkovi na díl dostaly a ti tedy z toho dokoupení jediné získali, stala se r. 1578 smlouva v ten rozum, aby tu sumu všichni ze svých dílů platili, poněvadž obmysleli i duchovenství k prvním dvěma dílům patřící dokoupiti.<sup>2)</sup> Hynek prodal díl svůj Srbický r. 1580 a vešel s manželkou svou Eliškou z Říčan v držení Vrchatových Janovic. Zemřel r. 1603, nezanechav dědiců po meči. Také mladším jeho bratřím odnechtělo se v krajině zdejší zůstatí a prodali oba díly své bratru Janovi. Vilém prodal mu díl svůj roku 1581 a odstěhoval se na Moravu. Kryštof Karel prodal svou polovici r. 1584, koupil pak Maršovice a později držel Humpolec s Heralcem.<sup>3)</sup> Oba si při prodeji ves Čelakov, dvůr Maškrov a vína, která vycházeti měla ze statku Žitenického, vymínilí. Na zaplacení těchto výloh prodal (r. 1589) Jan díl statku svého v Kolovči a Žvichově.<sup>4)</sup>

Jan Nezdický byl poslední z toho rodu, jenž Roupov držel.<sup>5)</sup> Dal v letech 1595—1598 hrad Roupovský tak nádherně obnoviti, že se podobal obydlí knížecímu, vystavěl též na hradě obrovskou kuchyni (posud zachovanou) a kamna, kteráž dle Balbína samotná 1000 tolarů stála. Takové výlohy spotřebovaly však mnoho peněz a Jan pořáde půjčoval; konečně zděláno tolik dluhů, že na velké naléhání věřitelů r. 1607, 23. srpna panství Roupovské Janovi z Klenového a z Janovic na Žinkovech, JMC. radě a nejvyššímu písaři království Českého, místokomorníkem Jaroslavem ze Vchynic odhááno bylo. Obsahovalo tehda: zámek Roupov s městečkem, dvůr poplužný, ovčín, pivovár, vsi Vřeskovice, Mstice, Břítkov, Kbel, dvory ve Vřeskovicích a Msticích a pustou tvrz v Břítkově. Jan držel později Manetín.

Jan z Klenového byl času toho pán znamenitý. Byl od roku 1597—1618 a po přešlé vzpouře (v níž věrnost zachoval Ferdinandovi II.) až do smrti své (r. 1624) nejvyšším písařem. Byl pán bohatý, neboť mimo Žinkov, Roupov a Žitín držel též Březinu a Nový hrad Měčinský. Roku 1614 ujal se poddaného svého Roupovského pro tuto příčinu: Na den svatého Šimona a Judy téhož roku bylo veselí

svatební Jana Molana do domu Jakuba Netrvala, mlynáře. A když tam byli ve mlýně, někdo pověděl Janovi Adamovi Janovskému z Janovic, že by jeden sedlák přítomen byl, který by dceru téhož Netrvala chtěl, kterouž Jan Adam miloval. Tu přišel Janovský z Nedanic do mlýna jako ztřeštěný a nejprve se s formany pral a hned kordu na Jana Vlka, rychtáře Roupovského, dobýval. A když upamatován byl, že jest Vlk poddaný pana nejvyššího písaře, zase kord svůj schoval a Vlk rychtáři Nedanskému do vězení vzíti poručil. Byl tu pak Matěj Piskáček ze vsi Žitína, jenž při téměř veselí na dudy pískal, též poddaný pana Klenovského, i promluvil k Vlkovi: „Jděte

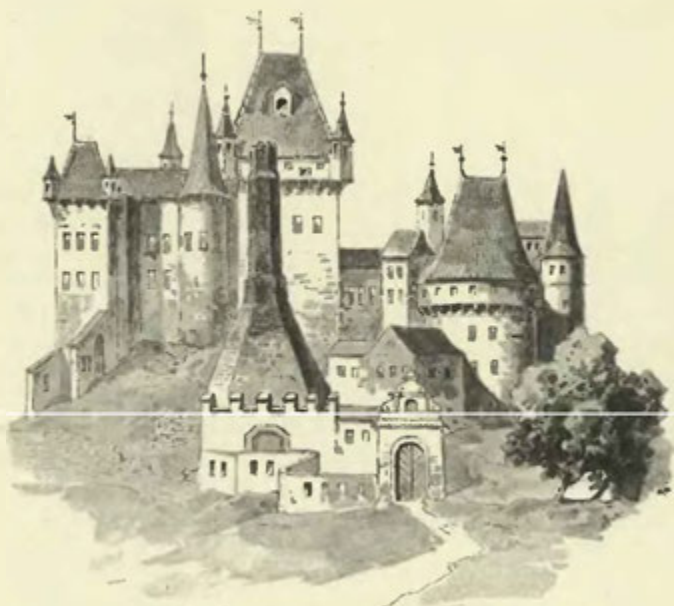

Roupov podlé starého vyobrazení.

<sup>1)</sup> DZ. 65, D 13. <sup>2)</sup> DZ. 65, D 13. <sup>3)</sup> DZ. 68, A 12, 14. <sup>4)</sup> DZ. 24, N 17. <sup>5)</sup> Že měl manželku Lidmilu z Vrtby, odkud není doloženo a snad se tu mate ona s Lidmilou z Vartenberka, mateří jeho. Roku 1591 byla manželkou jeho Benigna ze Švamberka. (DZ. 168. E 16.)



Červené Poříčí.

vy, pane rychtáři Roupovský, do vězení, když vás poručí bráti, však pán náš, nejvyšší písař království Českého o tom dobře zví.“ I optal se ho Janovský: „Či jsi ty a odkud jsi?“ Odpověděl, že jest pana písaře nejvyššího poddaný. Tu mu lál Janovský, že jest sakr. šelma a přistoupiv k němu dal mu dva „řilinky“, až ho krev polila; potom dobyt kordu sháněl se za jinými okolo mlýna a stodol, až se dostal do světnice. Tu se sedláci do něho dali a přes stůl táhli, jedni sem a druzí tam, že mohli ho přetrhnouti. Na štěstí ještě to rozvedeno, že Janovskému škody neudělali.<sup>1)</sup> Jan se potom poddaných svých ujal a Janovského pohnal, aby byl pokutován. Ještě za živobyčí svého postoupil Jan Roupova synu svému *Vilémovi* (staršímu), jenž roku 1616 manželce své Kateřině ze Šternberka na zámku, dvoru a městečku Roupově věnoval.<sup>2)</sup> Na Roupově měl při sobě r. 1616 a v letech následujících Adama Vyntřě z Vlčkovic, který ten čas pro potřebu svou peněz, koní a některých jiných věcí za 400 kop míšenských vybral. Když Vilém r. 1618 věrnost zachovávaje císaři odjel, týž Adam na Roupově koně plesnivého z mraštale vzal a prodal, pak na zámku šatů choděcích, zbraní pobočných a ručnic se ujal a je kam se mu líbilo obrátil. Vilém mu věřil, neboť ještě v l. 1625 a 1626 dal mu dva koně, začež Adam dvě klisny dáti se zamluvil. Kromě toho vypůjčil si Adam od něho rapír s kříží postříbřenými, pěknou a dobrou španělskou hlavni a 14 strychův ovsu, z čehož nic nevrátil. Roku 1619 vrátil se Vilém do země, ale vzat jest od stavů do

<sup>1)</sup> Reg. svěd. komorního soudu. <sup>2)</sup> DZ. 133. L 13.

zajetí a dán do arresu v domě Viléma z Lobkovic na Hradčanech. Bylo mu tehda tak zle, že si od Jana Habarta z Vřesovic 50 dukátů vypůjčil. Když pak císařské vojsko do Plzenska vtrhlo, osadil don Martin de Huerta hrad Roupov, aby odtud lid Mansfeldský potíral.<sup>1)</sup> Byv Vilém již r. 1615 do stavu panského přijat, potom r. 1623 k starožitným rodům panským připočten jest a konečně r. 1630 do stavu hrabat říšských povýšen. Držel též polovici Klenového a Zvíkovec, tento však pustil r. 1633 dceři své Evě Eufrozině provdané Týřovské z Enzidle. Poddané své po r. 1627 násilně na katolictví obracoval, káže je kyji bítí. Zemřel r. 1642 jako JMC. rada a komorník.

Po smrti jeho vládl Roupovem až do r. 1653 máti jeho (tuším nevlastní a druhá choť Vilémova) *Alžběta Benigna* rozená z Klenového<sup>2)</sup> (později hraběnka z Rozdražova). Když byl pak *Jan Řehoř*, nejstarší syn, let svých dosáhl, rozdělil se s bratry svými mladšími *Vilémem*, *Hartmanem* a *Petrem Ignácem* r. 1653, 8. května. Učiněny čtyři díly, jeden Roupovský, druhý Přestavický, třetí Žinkovský a čtvrtý Měčinský. Hartman volil sobě Roupov, Jan Řehoř dostal Žinkovy, o ostatní se oba bratři podělili. K Roupovsku patřily tehda: zámek Roupov celý, jakž týž v své ohradě pozůstává, dvůr, městečko, dvůr a ves Břeskovice, tvrz a dvůr v Nezdicích, vsi Jíno, Kaliště, Mstice a Bífkov.<sup>3)</sup>

Hartman, jinak Maximilian řečený pojal k manželství Kryzeldu Nebílovskou z Drahobuze a dostal s ní Pušperk. Zemřel roku 1675, zůstaviv syna nezletilého *Františka Hartmana*. Ten byl z počátku pod poručenstvím matere své, od r. 1678 sestry své Alžběty Františky a když tato poručenství r. 1680 složila, konečně pod poručenstvím Hynka Týřovského z Enzidle.<sup>4)</sup> František Hartman postavil r. 1696 na místě staré kaple hradské již pusté veřejný kostelíček sv. Anny, posud stojící. Byv od r. 1704 pánem na Ulicích a Rakolusích, o Roupov hrubě nedbal, než prodal jej s celým panstvím polnímu FM. lejtenantovi *Janovi Jiřímu* říšskému hraběti *von der Hauben*, kterýžto panství s statkem svým Červeného Poříčí spojil a s manželkou svou jakousi hraběnkou von Stäel-Halstein 10 let pokojně držel. Bojoval r. 1716, 5. srpna ve velké bitvě Petrovaradinské, kdež jej Turci zajali a na kusy rozsekali. Od těch dob patří Roupov k panství Poříčskému.

Co se hradu samotného dotýče, nacházejí se ve starých pamětech jen tyto zprávy: Po bitvě Bělohorské, když stavovský vůdce Arnošt z Mansfelda mnoho měst v Plzensku obsadil a odtud celé okolí projížděl, rytmistr Lindstav na jaře r. 1621 z Tachova do Plzně táhna s jezdci svými přepadl císařské kozáky okolo Roupova ležící, některé z nich zbil v Merklíně a zde kolik domů vypálil. Odtud táhl k Roupovu, chtěje se smstít na Vilémovi Klenovském, císaři přichylném; poněvadž však viděl, že tvrdý hrad opanovati nemůže, kázal městečko na čtyřech úhlech zapáliti a zničit je takto, teprve k Plzni odtáhl. Za třicetileté války, zvláště v letech 1641, 1645, 1648, když Švédové řádili v Čechách, zajisté Roupov s okolím všeliká příkoří snášel, není nám však o tom nic podrobného známo. Přes to se hrad až do 18. století tak tak zachoval a značné škody neutrpěl. Když však statek Roupovský r. 1707 k panství Poříčskému připojen jest a hrabě von der Hauben k svému pohodlí tvrz Poříčskou v krásný nádherný zámek přestavěl, zanedbáván byl starý hrad, posléze i některé části jeho strhli a z kamení vystavěli novou velikou sýpku u hradu se nacházející. Roku 1817 veliká část zdi se sesula a poněvadž téhož roku 18. února městečko Merklín vyhořelo, obyvatelé k stavění kamení potřebující, dostali dovolení kámen zřícený odvézti; při tom arci mnohá tvrdá zeď sbořena jest a kámen odvezen.

<sup>1)</sup> Reg. komorního soudu, Bilek, děje konf. 484. <sup>2)</sup> Viz Dvorského Paměti žen 312. <sup>3)</sup> DZ. 73. K 19—L 13. <sup>4)</sup> DZ. 115. F 11, 116. C 14, D 9.



## VŘESKOVICE TVRZ.



Pečet Rackova z Vřeskovic.

Jihovýchodně od Roupova prostírá se úhledná ves Vřeskovice. Podlé ní táhne se směrem k severovýchodu ostroh ne sice strmě, ale dosti příkře na obě strany se skláněje, na jehož konci stojí starodávný kostel Vřeskovský, v první polovici našeho století obnovený. Před kostelem stojí škola a hned za ní jest místo, kde stávala tvrz Vřeskovská, z níž zbyla jediné zeď asi 7 m. vysoká, o kterouž se opírá chalupa. Neboť tvrziště zastaveno jest asi šesti chalupami, a to tak, že znáti jen slabě zbytky bývalých příkopův a náspů, které prý ji ve čtyřhranu zavíraly. Na ostatní planině, kteráž nyní také zastavena jest, bývalo někdejší panské hospodářství a místo prázdné, kterému se říkalo Úpor (t. j. trávník). Podlé toho také, tuším, tvrzi naši říkali po německu *Schonanger*, t. j. krásný úpor.

Vřeskovice patřivaly ode dávna ke zboží Drslavcův. Usadila se tu jedna větev a tvrz si postavila, rozeznávajíc se od ostatních větví tím, že mívala za klénot rybu nějakou. K předkům jich náleží *Ota z Vřeskovic*, odjinud z *Bířkova*, kterýž prodal r. 1339 mlýn svůj hořejší ve vsi Kšenicích klášteru Chotěšovskému.<sup>1)</sup> Některí z následujících jsou jeho synové. Jako patronové oltáře sv. Jakuba ve Vřeskovicích vyskytují se r. 1358 *Sezema z Borov* a bratři jeho. Jest to týž Sezema, který slove r. 1391 z Heršteina. Bratr jeho *Bohuslav Hrubec ze Schonangru* vyskytuje se od roku 1362 několikráte v pamětech souvěkých; měl také statky v okolí Ronšperském a svůj podíl na Vřeskovicích. Když tento prodal pánům Roupovským r. 1375, odevzdal jim také svůj hlas podací kostelního a oltáře sv. Jakuba.<sup>2)</sup> Roku 1386 prokázal králi veliké služby, provázeje jej na výpravě do Uher, začež mu件 dovoleno postaviti dva masné krámy v Praze a psal se r. 1391 z Heršteina. Současně vyskytuje se *Zdebor Bílý z Vřeskovic* v l. 1367—1384, jsa také jedním z patronův oltáře sv. Jakuba.<sup>3)</sup> *Bušek* téhož rodu byl r. 1367 a potom farářem ve Vřeskovicích a zemřel asi roku 1380. Konečně se vyskytuje *Přibík z Vřeskovic* roku 1362 jako poručník mladých pánů Brodských a ženat byl s Kunkou, již věnoval na dvoře Msticích, dvoře Vřeskovském a úroku tudíž a krčmách a dvorech kmecích na Úpoře. S ní měl dceru Přibu, vdanou za Hanuše z Vildenfelsu, a dva syny. Starší *Racek*, řečený napřed *ze Schonangru* a později *Sedák z Vřeskovic*, držel tvrz a k ní něco polí a v mladších letech vykonal několik dobrodružství. O jednom z nich je psáno krátce. Roku 1385 byl v Prusích na křížové výpravě proti pohanským Litvanům<sup>4)</sup> a osmý v řadě seděl za stolem, když společnost tato (tuším v Marienburku) uctěna. Roku 1388 učinil smlouvu s Něprem z Roupova o podací kostelní ve Vřeskovicích tak, aby každý měl jeden hlas a Racek mohl po smrti Drslava, tehdejšího faráře, podávati bratra svého Buška.<sup>5)</sup> Roku 1392 nacházíme jej zase na vojenské výpravě, na které dne 24. června došli až na hranice Chorvatska u řeky Dunaje.<sup>6)</sup> Když se navrátil, dělal mu protimyslnosti bratr jeho farář, chtěl na něm míti podíl otcovský; teprve po nějakém protahování slíbil mu r. 1394 vydati ze statku svého Vřeskovského a Mstického 42 kop. Až do r. 1397 se připomíná jako patron kostela zdejšího. Poněvadž byl často v cizině, měl na tvrzi zdejší purkrabě; jeden, jistý Vserubec, připomíná se r. 1399.<sup>7)</sup> Bratr jeho Bušek, jenž se od r. 1380 připomíná, stal se r. 1390 farářem Vřeskovským, odtud se dostal r. 1397 na Sekyřany a tu asi r. 1409 zemřel.<sup>8)</sup> Rackův syn *Jan z Vřeskovic* vyskytuje se v l. 1407—1419 jako patron kostela zdejšího a věnoval r. 1409 Dorotě manželce své na tvrzi Vřeskovicích, dvoru poplužném s dvojmí poplužím, na třech kopách platu ve vsi, dvoru ve Msticích a 10 kopách platu na Úpoře.<sup>9)</sup> Roku 1416 zemřela Kunka, bába jeho, zapsavši všechno věno své dceři Přibě a dětem jejím z Vildenfelsu. Jan sice odpíral tomu, ale nemohl tím méněti.<sup>10)</sup> Ve válkách husitských stal se známým *Otík z Vřeskovic*, snad bratr Janův. Roku 1429 byl sám kolikátý rozsudím ve přech Starého a Nového města Pražského a držel v l. 1431—1433 dům v Kozí ulici v Praze. S první manželkou svou Aněžkou z Janovic dostal zboží věnné 500 kop v Janovicích Uhlřských, kteréž později zapsal druhé manželce své Anně z Ůlibic; r. 1431 odkázal jí všechno zboží své movité i nemovité.<sup>11)</sup> Jediná jeho dcera Veronika vdána byla za Ctibora

<sup>1)</sup> Reg. IV. 290. <sup>2)</sup> Lib. conf. arch. bibl. Pražské a Třeboň. Přece se také r. 1380 mezi patrony připomíná. <sup>3)</sup> Arch. Plzen. lib. conf. rel. tab. I. 495, arch. musejní. <sup>4)</sup> Voigt, cod. dipl. pruss. IV. 36—38. <sup>5)</sup> Lib. erect. XIII. a. 21. <sup>6)</sup> Arch. Třeboň. <sup>7)</sup> Manuale v archivu kapitulním, lib. conf. <sup>8)</sup> Lib. conf. <sup>9)</sup> Rel. tab. II. 63, archiv č. III. 479. <sup>10)</sup> DD. 21. str. 30. <sup>11)</sup> Staré knihy Pražské, Tomek, Základy I. 184.





Bývalý farní kostel ve Vřeskovících.

tak vyložití, že vlastní držitelé Vřeskovíc přidržující se vyznání pod oboji k dosazení katolického kněze svoliti nechtěli. Roku 1467 strana katolická po prohlášení odsudku na krále Jiřího naléhala na to, aby se odstoupilo od králova poslušenství, a hrozila zastavením všech služebností duchovních těm, kdo by toho neučinili. Ale mnozí kněží vůle patronů svých neuposlechli, interdiktů nešetříce, jakož se dalo na mnohých hradech a tvrzích v Plzensku, zejména i na Roupově a Vřeskovících.<sup>2)</sup> Páni z Roupova však ještě celou ves nedrželi; jeden dvůr kmeci držel v 16. století Jan, jinak Půta z Ryžemberka (snad po předcích svých) a prodal jej před shořením desk (okolo r. 1545) Janovi z Roupova.<sup>3)</sup> Tak tedy celé bývalé zboží Vřeskovské připojeno jest k panství Roupovskému, ale tvrz již byla pusta; osudy další hledej v dějinách Roupova. Jen to ještě připomeneme, že se r. 1573 Kryštofovi Karlovi z Roupova zboží Vřeskovské s polovicí zámku Roupova na díl dostalo, a že on zboží to, totiž díl Roupova, tvrz pustou Vřeskovice s dvorem poplužným, podacím, krčmami, ovčínem atd. *Janovi mladšímu z Roupova* prodal.<sup>4)</sup> To jest i poslední zmínka o tvrzi zdejší.

## SKOČCE TVRZ.



ihozápadně od Přeštic leží ves Skočce, nyní obyčejně Skočice řečená, nad níž spatřuje se zajímavé tvrzíště. Jest to návrší někde volněji, jinde přikřejí se zdvihající, nevysoké sice, ale přece vesnici panující, jež jest uměle srovnáno. Od vesnice či vlastně od silnice jde se k němu starou cestou a vstupuje se na prostorné pastviště, na němž bývalo někdy předhradí s hospodářstvím a nyní stojí pohodnice. Za tím na druhém konci pahrbku jest tvrzíště objaté někdy širokým a hlubokým příkopem, nyní zaneseným, a mohutným náspem na mnoze již rozkopaným. Na jižní a severní straně kromě toho byly ještě násep a příkop, oboje užší a slabší než předešlé. Na tvrzíšti rozkopaném jest veliká prohlubeň od sklepů pocházející, ale žádných jiných zbytků, poněvadž staviva již dávno k vystavění sídel ve vsi užito. Návrší se říká teď „na vrchu“ a tvrzíšti „v šanci“.

Staré paměti vysvětlují nám více, než dnes pouhým zrakem postihnouti lze.

Místo, které dnes příkopy zavžené vidíme, bylo v 16. a 17. století věží, v níž nejspodněji, kde viděti nyní prohlubeň, byly dva sklepy, jeden nad druhým, v přízemí vězení a nad tím dvoje sýpky, jedna nad druhou. Patrně se byli držitelé navolili těsného a nepohodlného příbytku v této věži a přeloživše hospodářství, jež posud bylo v předhradí, do vsi, postavili si tu novou tvrz. Z této tvrže známe jednu stranu dopodrobna, totiž tu, když se do tvrže vcházelo, po levé straně. Tu se nacházely při

<sup>1)</sup> DD. 16. f. 222, 231. Roku 1443 připomíná se také Jan Kozlík z Břeskovíc. (Archiv Třeboňský. Viz i archiv č. III. 556.) Roku 1454 jest zmínka o odúmrti po Kunce, vdově Zdeborové z Vřeskovíc, jejíž věno Racek z Vřeskovíc převedl; tuším, že se to vztahuje k osobám ve 14. století žijícím. (DD. 16. fol. 220.) <sup>2)</sup> Palackého dějiny IV. b. 395. <sup>3)</sup> DZ. 7. F. 5. <sup>4)</sup> DZ. 68. A. 14.



Nádvoří zámku v Červeném Poříčí.

zemi světnice s kanceláří, za ní komora a pod tím dvě komory. Když pak se šlo parkánem po pravé straně, byla tu asi 4 stupně zvýší kuchyně s domem, pavlačí, kamennou pecí a některými jinými příležitostmi. Vypravuje ctihodný Bohuslav Balbín, že páni Přichovští, bydlící na této tvrzi, z rozličných znamení poznávali, jestli některý z jich rodu má umřítí. Neboť měl-li umřítí takový, jehož radostí byla myslivost, tuť prý trouby a rohy lesní zachrastěly a psi lovečtí vyli; měl-li umřítí vojin, uslyšen byl ryk takový, jakoby se vojnové do bitvy hnali; byl-li konečně ten, který umřítí měl, hudby nebo koní milovný, zazvučel zpěv anebo zaslechlo se neobvyklé nějaké řehtání koní.

Skočce připomínají se poprvé r. 1239 a tehda měl tu klášter Kladrubský popluží. Ostatek byl vladyčí statek, na němž seděl r. 1250 *Bořislav ze Skočec*.<sup>1)</sup> Za několik let potom nacházíme Skočce a jiné vesnice v okolí v držení tří bratří, o nichž se vypravuje v dějinách Roupova, a z nichž jeden, *Jaroslav*, v l. 1318—1352 na Skočcích seděl. Syn jeho *Racek* připomíná se s ním v l. 1335—1345 a držel ještě r. 1379 popluží v tak zvaných Menších Skočcích. Současně s ním připomíná se také *Olík ze Skočec*, jenž se v l. 1359—1379 připomíná a druhé zboží v Menších Skočcích držel.<sup>2)</sup> Konečně se připomíná také *Černín ze Skočec* r. 1375.<sup>3)</sup> Ti všichni náleželi k témuž rodu jako Černínové z Chuděnic. Současně žil také (r. 1368) *Markvart Koba ze Skočec*, ale nevíme, má-li se také k rodu tomuto počítati.<sup>4)</sup>

Ke konci 14. století setkáváme se s vladykami ze Skočec, kteří byli stejného rodu a původu s pány Roupovskými z Roupova, ano tito psávali se druhdy také ze Skočec, jako na př. r. 1407 Purkart.

<sup>1)</sup> Reg. I. 453, 586. <sup>2)</sup> Lib. erect. I. 16, archiv bibl. Pražské, berna na str. 12. <sup>3)</sup> Archiv Plzenský. <sup>4)</sup> Archiv Třeboňský.

Z rodu toho stal se *Jan Mráz* biskupem napřed Lubuským a od r. 1397 Olomouckým a zemřel r. 1403. Bratra svého *Mikuláše Mráza* učinil purkrabí na Mírově a dal mu v léno fojstství Příborské; též opatřil podobnými statky příbuzného svého *Jakše Klatovského*, jenž byl purkrabí na Šaumberce.<sup>1)</sup> Ti před tím seděli na Skočcích Větších, jež koupil od nich *Bohuše z Otěšic*. Tento daroval roku 1409 plat na kmeti jednom v Skočcích klášteřu dominikánskému v Plzni, aby měli polepšení. Roku 1420 přidal se ke straně katolické. Buď s ním anebo synem stejného jména setkáváme se jako s pánem Skočickým v rozličných pamětech až do r. 1448.<sup>2)</sup> Od r. 1475 vyskytuje se jako držitel Skočec *Vilém ze Chřínova*, jenž tu seděl ještě r. 1497.<sup>3)</sup> Ale nějaký rok po tom prodal tvrz a dvůr Skočce a ves Skočce velké i malé *Zdeborovi z Přichovic*. Tento byl již roku 1527 mrtev, zůstavil kromě jiných synův i syna *Markvarta*, jenž potom Skočce držel.<sup>4)</sup> Po jeho smrti zůstali synové Petr, Zdebor, Lvík, Burjan, Jiřík Adam a Markvart.<sup>5)</sup> Ti se asi r. 1574 o statek otcovský dělili. Jednotlivých dílů neznáme, víme však, že Zdebor dostal za díl na tvrzi Skočcích věž, nynější tvrziště přiklopem otočené, ve vsi dvůr s ovčínem a polovici popluží při tvrzi. Adam dostal tvrz, stavení na nynějším předhradí, dvůr ve vsi a druhou polovici popluží.<sup>6)</sup> Oba zemřeli záhy, zůstavivše sirotky nezletilé a nebylo možno statky pro ně udržeti. Prodány tedy (r. 1584 díl Zdeborův, r. 1589 Adamův) bratru jich *Petrovi z Přichovic* na Lužanech, kterýž byl dobrým hospodářem. Skočce drželi po něm syn nejstarší *Jan Markvart* a nejmladší *Jiřík*. Kryštof Harant z Polžic navrátil se ze své veliké cesty r. 1599, navštívil napřed příbuzné své a potom se odebral se svým služebníkem vlaským na tvrz Skočce k Janovi Markvartovi, oblečen jsa ještě v roucho poutnické. Po nějaké chvíli přijel bratr jeho Adam Harant, jenž o něm ještě nevěděl. Domácí pán ho venku přivítal a po jeho bratru se vyptával, o němž arci Adam nic nevěděl. Přišel Adam do světnice udiveně pohlížel na cizího poutníka, až v něm svého oratra poznal.<sup>7)</sup>

Po smrti Jana Markvarta uvázala se ve Skočce manželka jeho Aléna Přichovská ze Sobětic jako poručenice nezletilého syna svého *Petra Markvarta*. Mezi tím držel druhou polovici Skočec ještě dotčený Jiřík mladší, vладыka nevázaný. Neboť r. 1613 jsa v příbytku Alénině na Zdeboru Přichovského tesáčku dobyt, roku 1614 faráře Loučimského v Dlažově pohlavkem udeřil a téhož roku v Plzni Jana z Klenového v ruku uřadil a zranil.<sup>8)</sup> Také Aléna měla soudy. Když r. 1613 na Skočcích s Mikulášem Broumem v karty hrála a Zdebor Přichovský k ní přišel vedle ní se posadil, tu Petr Markvart přistoupil ke stolu postavil se za Mikulášem. Tu Zdebor k Mikuláši promluvil: „V. M. pane ujče, tu ráčíte míti největšího nepřitele!“ Na tato zbytečná slova odpověděl Petr: „Zachovej pán Bůh! Paní máté ráčí míti svou vůli při sobě.“ K tomu řekl Zdebor: „Jsi troupl! Prosíš, klekáš, aby se paní máté nevdávala!“ a vyrazil mu z rukou klobouk jeho. Když pak Petr odpověděl: „Neciňte mi toho! Po roce, po dvou letech nedám sobě chleba vzíti; dá-li mi kdo jednu, dám mu zase dvě,“ řekl Zdebor k němu: „Špatný bys mi byl.“ Aléna nechtějíc dáti k něčemu dalšímu přijíti, ozvala se a pravila: „Kdoby to koliv pravil, že by pravdy nepravil a že jest syn můj každému poctivému v poctivosti roveň, byť i let neměl.“ Ale poněvadž Zdebor řekl na konec: „Já pravím, že není,“ pohnala jej z toho k soudu zemskému.<sup>9)</sup> Ze sňatku, jak se zdá, nic nebylo a Aléna prodávši tuto polovici Skočec vystěhovala se později do Hofu a tu r. 1640 dne 12. listopadu, majíc 72 léta věku svého, zemřela.<sup>10)</sup>

Polovice Alénina dostala se snad pro dluhy v držení Petra mladšího z Řičan a jiných osob, kteréž prodaly dědictví to *Václavovi staršímu Přichovskému z Přichovic*. Tento odsouzen jest pro účastenství své ve vzpouře r. 1623 k manství a přijal r. 1626 léno na statek svůj Lužany, půl tvrže Skočic s dvorem poplužným při tvrzi, třetí díl vsi Skočic a díl vsi Zeliny. Ale Václav chtěl pro náboženství Čechy opustiti a do Hofu se stěhovati († r. 1647 v stáří 73 let) prodal tento statek r. 1628 *Petrovi Jiřímu Přichovskému z Přichovic*, od něhož jej koupil téhož roku *Zdebor Přichovský*, o němž k r. 1614 řeč byla. Roku 1634 drželi tyto statky Markvart Adam, Václav Ferdinand a Jan Vilém, synové n. Zdeborovi.<sup>11)</sup> Ujal je později Jan Vilém sám, jemuž roku 1651 z manství propuštěny.<sup>12)</sup> Jan Vilém, JMC. a soudů dvorského a komorního rada, zemřel roku 1661 dne 12. měsíce září,<sup>13)</sup> zůstaviv syny nezletilé *Františka Karla* a *Jana Václava*. Z těch starší bratr, došed roku 1674 let svých, rozdělil statek otcovský,<sup>14)</sup> ale, jak se zdá, ujal později oba díly zase.

Jiří Přichovský, držitel druhého dílu, zemřel asi r. 1623, zůstaviv syny nezletilé *Viléma* a *Bořivoje Rohovce*, z nichž onen záhy zemřel a tento zdědiv díl jeho potom vše odkázal sestře své *Aléně Barboře Broumově z Přichovic*. Ale tato buď nedovedla nebo nemohla pro dluhy hospodařiti, tak že statek ten

<sup>1)</sup> Cod. dipl. Mor. XII, 371, 407, 408, 441, 473, archiv Třeboňský. <sup>2)</sup> Archiv Plzeňský a bibl. Pražské, archiv č. IV, 43, 379. <sup>3)</sup> Archiv Plzeňský a bibl. Pražské, Paprocký o st. pan. 338. <sup>4)</sup> DZ. 9. B 20, reg. kom. soudu. <sup>5)</sup> DZ. 61. N 17. <sup>6)</sup> DZ. 67. D 20, 166. M 1. <sup>7)</sup> Mittheilungen XII, 280. <sup>8)</sup> Reg. kom. soudu. <sup>9)</sup> DZm. 49. F 19. <sup>10)</sup> Dietsch, christliche Weibestätten in und bei der Stadt Hof. <sup>11)</sup> Bilek, děje konf. DD. 68. f. 26, 31, 50. <sup>12)</sup> DZ. 152. Q 12. <sup>13)</sup> Schaller, Pilsn. Kr. 86. <sup>14)</sup> DZ. 74. K 30—L 9.

r. 1654 k odhádání přišel.<sup>1)</sup> Dostala jej *Anna Vidršpergárova z Kadova* a prodala jej roku 1659 *Kateřině Saloméě Přichovské z Kokořova* (manželce dotčeného Jana Viléma). Tato držela díl ten až do roku 1685, kdež jej odevzdala synu svému Karlovi Františkově.<sup>2)</sup> Tak došlo ke spojení obou dílů, které trvale spojeny byly se statkem Lužanským. Až do té doby stála tvrz Skočická, jak stará tak i nová, v neporušenosti, ale opuštěna jest ke konci téhož století tak, že se brzo rozpadla. Ještě na počátku našeho století byly tu dosti znamenité zříceniny, ale tehda potřebovali kamení a proto je bourali. Ve vsi postaveny z nich dvě chalupy, kromě toho stavěno z nich ve dvoře a něco i voženo do Lužan. Po tom boření ještě drobotina všechna pobrána a vožena na silnice. Tak se stalo, že dnešního dne místo tvrze, kromě starého věžiště, sotva poznati lze. Při kopání našli tu rozličné železné přsteny, zlatý prsten a zlatou jehlici, ale na ty sudy vína, které jsou podlé pověsti pod zemí, přece nepřišli.

## POŘÍČÍ ZÁMEK.



Úl hodiny severně od Švihova při řece Úhlavě vypíná se nad sídla vesnice Červeného Poříčí zámek Poříčský, přestavený z bývalé tvrze a hlavní sídlo panství Poříčského. Nynější zámek skládá se ze dvou dílů. V prvním dílu, dlouhém to stavení při silnici, nachází se brána postavená v copovém slohu, nad ní lev drže prázdný štít a Minerva se štítem Bavorsko-falckým. Vlastní zámek jest velké čtyřhranné stavení, v jehožto jihovýchodním rohu jest pětihranná věž se zdmi velice hrubými a ozdobnou bání, zbytek to původní tvrze. Podobná věž byla také v severovýchodním rohu, jak svědčí prvotní plány za Klimenta Františka knížete Bavorského zdělané a nyní v c. k. důchodenském úřadě chované. (Jeden takový plán dělal také Jan Pejrek, stavitel v Chudenicích.) Ostatek jest čtyřhranné obdélné stavení s několika světnicemi a velikou síní, na jejímž stropě jsou malovány pěkné fresky a obrazy z mytologie řecké (na př. Olymp, Paris, Perseus a j. v.).

Poříčí neobjevuje se v pamětech dříve, než na počátku 14. století. O *Jaroslavovi z Poříčí* (r. 1318—1352), jenž se psal od r. 1321 ze Skočec, a bratru jeho *Drslavovi* (r. 1320—1339), jenž se psal také z Jinína, mluveno již v dějinách Roupova. Z pozdějších osudů Poříčí, které bezpochyby k nějakému většímu panství připojeno bývalo, jest málo známo. Roku 1411 seděl tu *Radislav z Kocova* a r. 1473 patřilo *Janovi z Ryžemberka* a z *Rábí*.<sup>3)</sup> Později drženo bylo ke Švihovu a teprve Jindřich z *Ryžemberka* prodal Poříčí dvůr poplužný a ves celou, v Polyni městečku domy, část Polenky a v Jiníně mlynáře *Jindřichovi Alladotovi z Jilmanic* (r. 1547). Týž buď postavil aneb obnovil tvrz zdejší a prodal roku 1569 tvrz, dvůr a ves Poříčí a mlýn v Jiníně *Mikuláši*

*Šicovi z Drahenic*, jenž zemřel r. 1571 a pohřben jest v kostele Vřeskovském.<sup>4)</sup> Zůstala po něm vdova Kateřina z Jilmanic, jež měla nemalé nesnáze s Albrechtem a Adamem, bratřími zemřelého, o výchování sirotka dcerky své, na jejíž výchování oni uvázavše se v Poříčí nechtěli peněz vydávati. Když ta věc až k soudu zemskému došla, učiněna r. 1573 smlouva taková, aby dcerka zůstala při materi až do vdaní nebo do smrti, do 5 let aby každého roku tíž bratří na její výchování vydávali po šesti kopách, později ročně po 15 kopách a kdyby ke vdaní přišla, aby zaplatili 500 kop, než výpravou a nákladem na svatební veselí že nebudou povinni, leč by něco ze své dobré a strýcovské vůle učinili.<sup>5)</sup> Poříčí ujal *Adam Šic*, jenž byl dobrý hospodář; r. 1591 obdržel zástavou vsi Třebejcinu obojí, Kokšín, Osí, Jinín a Kbel.<sup>6)</sup> Zemřel roku 1593 a pohřben v kostele Horažďovském, kdež mu krásný náhrobek postaven. *Albrecht Šic*, bratr a nástupce jeho, dokoupil některé vesnice zastavené a zemřel roku 1606, ztrativ smrti před tím

<sup>1)</sup> DZ. 141. D 2. <sup>2)</sup> DZ. 315. C 13. 400. H 1. <sup>3)</sup> Lib. erect. XI. 171, kodex Strahovský. <sup>4)</sup> DZ. 8. H 16, 59, M 16, rkp. bibl. Pražské. <sup>5)</sup> DZ. 62. K 16. <sup>6)</sup> DZ. 168. H 28, 30.



Náhrobek Albrechta Sice z Drahenic  
v kostele Vřeskovském.



Náhrobek paní Alžběty Šicové z Drahenic  
v kostele Vřeskovském.

(r. 1601) manželku svou Alžbětu rozenou Netvorskou; oba odpočívají v kostele Vřeskovském. Dotčení tři bratři známi byli u lidu venkovského jako páni zámožní, pročež se říkávalo ve vsi Borově, kteráž patřivala Kocům:

Borovský Jemnost pán Koc má peněz moc,  
Poříckey Jemnost pán Šic ten jich má ještě víc.

Poříčí ujal po Albrechtovi *Mikuláš*, jenž byl práč té doby známý. Roku 1598 byl s Hynkem Horšickým návštěvou na tvrzi Hradišti; tu Mikuláš vytrhl na Petra Dobše Karla ze Svárova tulich, jej bodl a na levé ruce rukáv probodl, potom Hynek přiskočil k němu chytil ho pozadu za krk, jím hodil a na něho vsedl. Kromě toho čte se několikrát v rejstrech soudních pro výtržnost a pych na dědinách způsobené.<sup>1)</sup> Byl sice dobrý hospodář, přikoupil r. 1616 zboží Nedanické<sup>2)</sup> a tvrz Poříčí v nově postavil. Pro účastenství ve vzpouře odsouzen jest r. 1623 dvou třetin jmění svého, kteréž ihned zabráno. Obsahovalo kromě vesnic v Prachensku tvrz a ves Poříčí a vsi Kokšín, Borov, Vřeskovice, obojí Třebejcinu, Osí, Oplot, Nedanice, Nedaničky, Kbel, Jinín, Zelený a Kaliště, jež koupil roku 1623 cizozemec *Filiš Adam* svobodný pán z *Kronberka*, cís. plukovník a komorník.<sup>3)</sup> Od rodiny této obdrželo Poříčí německé své pojmenování (*Kron-Portitschen*), kdežto Češi mu od vysoké červené střechy zámku Červené Poříčí říkali. V držení rodu tohoto zůstalo Poříčí až do smrti *Adolfa Oty* hraběte z *Kronberka* († r. 1692), po němž je dědily čtyři sestry jeho,<sup>4)</sup> ale měly po výpovědi soudu zemského postoupiti třetinu *Janovi Jiřimu*, *Janovi Lotharovi*, *Janovi Karlovi* a *Janovi Bedřichovi* bratřím *won der Hauben* (r. 1707); když pak tak neučinily, odhádána jim dotčená třetina na panství.<sup>5)</sup> Později ujal Poříčí Jan Jiří sám a přikoupil také právo dotčených čtyř sester jakož i panství Roupovské. Vyznamenal se v tehdejších válkách padl r. 1716, po čemž zdělila Poříčí dcera jeho Františka Augusta vdaná hrab. *Törringova*. Syn její Norbert hrabě *Törring* ujal je r. 1758, ale upadl do dluhů, tak že Poříčí ve veřejné dražbě prodáno. Koupil je Kliment František kníže Bavorský. Jak pak se Poříčí s ostatními statky v držení císařského rodu Lothrinského dostalo, vypravováno bude při dějinách Zákup. Nynějším držitelem Poříčí jest *Š. V. císař a král František Josef*.

<sup>1)</sup> Reg. kom. soudu. <sup>2)</sup> DZ. 137. N 28. <sup>3)</sup> Bilek, děje knf. <sup>4)</sup> DZ. 117. G 18. <sup>5)</sup> DZ. 39. A 20.



Zámek v Červeném Poříčí.



Vnitřek „kuchyně“ v Roupově.

## TVRZE V OKOLÍ ROUPOVA.

### BOROVY.

**B**íl hodiny severně od Počic nad Úhlavou leží ves Borovy, v níž bývala tvrz, nyní na sypku obrácená. Roku 1358 připomínají se *Seneca* a bratři jeho s *Borov* jako patronové oltáře sv. Jakuba ve Vřeskovcích. K r. 1379 nedovídané se o Borovech nic více, než že ta ves mezi několika držitelů rozdělena byla.<sup>1)</sup> Roku 1426—1427 držel tvrz zdejší a část vsi *Václav s Drahožuz*<sup>2)</sup> a po něm následoval r. 1447 *Jan Mfuchek z Bukova*, jenž téhož roku ves Kotovice právem purkrechtním vysadil. Seděl tu ještě r. 1457.<sup>3)</sup> Synové jeho byli *Jan* a *Bohuslav*, z nichž onen se nazýval roku 1476 mladším<sup>4)</sup> a později také Osek držel. Ze synů jeho seděl na Borovech *Bohuslav* a nazývá se pánem tudíž ještě v titlání r. 1534 vydaném, ač již Borov nedržel. Tehdejší držitel byl *Adam Pernštejn* a *Pernštejn*. Když on zavražděn byl od Linharta Markvarta z Hrádku, dědil Borovy bratr jeho *Václav Pernštejn* a smluvil se s Linhartem tak, že tento měl 400 kop dáti a *Václav* je na milosrdné skutky obrátiti. Roku 1544 vložil *Václav* tvrz, dvůr a ves Borovy a části vsí Kbel, Malinice a Vřeskovice v obnovené dsky zemské,<sup>5)</sup> věnovav na téměř statku před tím (r. 1540) manželce své *Dorotě* z Žebnice, kteráž byla dě-

dičkou statku Chotomíře.<sup>6)</sup> Po smrti *Václavově* dělily se o statek Borovský *Kateřina*, sestra jeho neilná, a dcera jeho *Anna*. Tato dostala za díl svůj polovici tvrze Borov se světnicí tášfvanou a malovanou se schodem a svobodným vcházením k té světnici, se sňkou před ní a kuchynkou, tu též i komurku za touž světnicí nad mostem, druhou komoru za ní, v níž *Bohuslav Koc* léhal, komoru nad marštali, komoru v mostě, marštal přední, dvě pivnice, špižirnu, kout za dveřmi, které byly u věže za zadní marštali, kde prve maštalka v tom rohu byla a tak to místo za věží i s tou obnovenou zdi potud, jakž na zdi věže pod „krakštejn“ druhý v té věži poznamenáno † bylo, komoru první hned nad pivnicí u věže, komůrky dvě na věži pod krovem (jednu, kde tenata byla, a druhou u zvonce). *Kateřina* obdržela druhou polovici tvrze Borov se světnicí velkou, ve které se obyčejně sedalo, s tou síní uapřed a komorou nad tou světnicí pod krovem, jístbu za kuchyní, kuchyni i s pecí, ve které se chléb pek i s tím přístřeším před tou kuchyní, komory a pivnice za jístbou a tak tu stranu i s tou pivničkou, kde se mléko chovalo, se studnicí v tom koutě zanečištěnou i s tím místem v té straně okolo věže a něco proti obožené zdi pod „krakštejn“, kterýž blíž k té straně ve zdi věže jest, marštale z druhé strany věže zadní od dveří přední marštale až do těch dveří u věže, skrz které k obožené zdi vchod jest i s tou komorou nad tou marštali, pivnicí u věže, komoru prostřední v té věži a druhou komoru hned nad ní, ko-

<sup>1)</sup> Lib. conf. berně na str. 16. <sup>2)</sup> Arch. c. k. dvorský, bibl. Pražské. <sup>3)</sup> Archiv č. III. 545, IV. 41. <sup>4)</sup> Stará kniha Plzenská v mus. národ. Roku 1486 se nazývá Jan seděním na Borovech. (Paprocký o st. pan. 338) <sup>5)</sup> DZ. 250. H 5. reg. kom soudu.

<sup>6)</sup> DZ. 8. K 29.

můrku nahoře pod krovem věže, která byla proti řece nad obořenou zdí.<sup>1)</sup>

Takto Borovy rozděleny na dvě polovice. První, Anninu, držel s ní již dotčený *Bohosud Koc s Dobrše*, manžel její, a když r. 1570 zemřel,<sup>2)</sup> vdala se Anna po druhé za Brykci Fremnta a žila ještě r. 1586.<sup>3)</sup> Na druhém díle snad seděl onen *Mikuláš Fremnt se Stropčic* a na Borovech, jenž roku 1572 v Klatovech v hospodě „na kovárně“ Vladislava z Janovic zsekal a zranil. Po smrti Annině dostala se polovice její Borov dětem jejím *Václavovi mladšímu* a *Janovi mladšímu Kochm s Dobrše a Dorotě Fremntce se Stropčic*, kteříž učinili r. 1593 smlouvu mezi sebou, podle níž Václav týž statek od spoludědiců konpil.<sup>4)</sup> Tento po tři léta živ byl po frantovsku a ještě roku 1596 psal se seděním na Borovech. Na druhé polovici Borov seděl zatím dotčený Mikuláš, po jehož smrti na vznesení synů jeho statek dotčený prodán jest *Sešimovi Fremntovi se Stropčic*, synu nejstaršímu.<sup>5)</sup> Za nedlouho jsou připojeny Borovy ke zboží Poříčskému, aniž známo jest, jak se to stalo. Roku 1709 mluví se o dvoru Borovech, „kdež někdy tvrz bývala, ze kteréž nyní špejchary na dvoje sypání udělány a k nim ještě na dvoje sypání špejchar ode dřeva přistaven jest; dolejší příležitosti v téže tvrzi se za marštále užívá.“<sup>6)</sup>

## NEZDICE.

 everovýchodně od Poříčí jsou dvě vsi Hořejší a Dolejší Nezdic. V Dolejších stávala tvrz, jejíž místo zabírá nyní několik chalup, kdežto příkopy někdy vodou naplněné obráceny jsou na zahrádky.<sup>7)</sup> V l. 1243—1245 připomíná se *Ludvík s Nezdic*.<sup>8)</sup> V r. 1364 vyskytují se *Drslav se Stropčic* a *Mařka*, vdova po *Zdeslavovi s Jínina*, jako patronové kostela Nezdicického. Onen džel svou část ještě r. 1379, kromě toho seděli tu Racek a Vilém z Jínina a konečně měl tu díl dvora s dvojným poplužím a 9 dvorů kmečích Mladota, farář v Nezvěsticích, kterýž to vše dědictví prodal r. 1384 *Něprovi a Arklebovi s Roupova*.<sup>9)</sup> K Roupovu patřila tato část jakož i jiné dědictví ještě na počátku 15. století, ale r. 1408 byl Purkart z Roupova skrze papežský sond k tomu donucen, aby dvůr v Nezdicích postonpil Janovi řečenému Sera, faráři Hlavenskému.<sup>10)</sup> Přes to zůstala část vsi páuňím Roupovským, ale ostatní část s podacím kostelním držel *Zachar s Renež*, zejména v l. 1412—1417.<sup>11)</sup> Všechny tuto uvedené osobnosti byly ač různého příjmení, přece jen jednoho rodu a erbu. Až do 16. stol. skoupou od Roupovských všechny vladýčí statky v Nezdicích a drženy ke hradu Roupovu. Tvrz zdejší stala se pak ještě jednou sídlem samostatného statku, když Jan Roupovský Nezdic na svůj díl obdržel, ale nedlouho potom spojeny zase s Roupovskem. Roku 1653 byl dvůr Nezdicický pustý, ale při řece ještě díl nádvorního stavení zůstával.<sup>12)</sup>

## NEDANICE.

 ihovýchodně od Poříčí ve farnosti Měčinské jsou Nedanice a Nedanický. V oněch bývala také tvrz, po níž není dnes památky. Nedanice patřivaly k starodávnému dědictví vladky z Mečkova, kteří nosili na štítě svém dva meče křížem přeložené. *Jeník s Mečkova* měl s manželkou Domaslavou čtyři syny. Jeden, *Amcha s Nedanic*, seděl na Předslavě a zemřel před rokem 1370, zůstaviv sirotky nezletilé. Druhý, *Jeník s Mečkova*, stal se farářem r. 1358 v Chýších, r. 1361 v Měčíně

a zemřel okolo r. 1372. Třetí, *Erich*, stal se mnichem v klášteře Kladrubském a poprosil na smrtelné posteli bratři své a mateř, aby dali kopu platu klášteřu témuž, ale ačkoli plat ukázali v Mečkově, přece k jeho vydávání nechali se přinucovati soudem arcibiskupovým (r. 1368). Čtvrtý bratr, *Vilém s Předslavě*, zemřel také okolo r. 1372. Kunka, která r. 1379 zboží Mečkovské spravovala, byla bezpochyby jeho vdovou.<sup>1)</sup> Z téhož rodu snad pocházeli také *Diviš*, jenž se r. 1379 jako držitel Nedanic a Vlčíc připomíná. Jest sice známo, že Vilém dvůr a ves Nedanice, dvůr a ves Mečkov, ves Lhotu a dvůr Činov dskami zapsal Jaroslavovi z Homberka, ale toliko k věrným rukám jako poručník, což z toho následuje, že Jaroslav týž statek r. 1405 *Janovi s Předslavě* a *s Nedanic*, synu Vilémovu, odevzdal.<sup>2)</sup> Roku 1411 prodal Jeník všechna zboží dotčená *Benešovi a Lévovi* bratřím *Kydlin*. Beneš věnoval na Nedanicích manželce své Adličce a postoupil pak (r. 1411) své polovice statku Nedanicického bratru Lévovi, ale jak viděti z pozdějšího, také jen k věrným rukám, neboť Nedanice drželi potom Beneš a syn jeho *Mikuláš*, a když tento zemřel, udělil císař Zikmund (r. 1434) Janovi z Schonsee spolek se sirotkem *Janem*.<sup>3)</sup> Když tento zemřel, táhl se Jan z Schonsee ke statku tomu právem odumrtím, ale v Nedanice se uvázal *Beneš s Kydlin*, syn n. Lévův.<sup>4)</sup> Tomuto Benešovi také Jeník z Mečkova r. 1446 Nedanice, Mečkov a Činov ve dsky zemské vložil.<sup>5)</sup> Ve všech těchto zápisech se žádná tvrz ani v Nedanicích ani v Mečkově nepřipomíná.

Ke sklonku 15. století seděli tu vladky *s Kadova*, zejména r. 1479 *Jindřich* a r. 1524 *Kateřina*, snad dcera jeho. Také se připomíná r. 1525 Zdislav Nedanský z Kadova.<sup>6)</sup> Roku 1542 seděl tu *Nachval Úsilovský s Ryšemberka*, dostav se snad v držení jeho skrze manželku svou Kateřinu z Vlčkovic, která mu r. 1545 všechna práva a spravedlnosti své zapsala.<sup>7)</sup> Přechávk ji živohytím pojal pak druhou manželku Markétu z Přichovic, kterouž učinil také poručnicí dětí svých nezletilých. Touž Markétu vinil r. 1558 Václav Lehomský z Malevic z peněz, kteréž n. Nachval jemu za statek v Nedanicích prodaný dlužen zůstal. Táž Markéta vdala se pak za Jivíka Muchka z Bukova, kterýž se smyslem pomínil, pročej jej hojiti dala Řehoři Frydmanovi, lékaři v Klatovech, začež přifekla dát 20 kop měš., ale r. 1559 ještě 15 kop nedoplatila.<sup>8)</sup> Neznámým způsobem dostaly se Nedanice v držení *Jana mladšího Janovského s Janovic*; bezpochyby se to stalo skrze první manželku jeho Kateřinu, která byla rodu Ryžemberského. Tím se také vysvětluje, že dědicí statku nebo peněz zaň stržených stali se nejen Jan, nýbrž i jeho děti Jindřich, Kryštof a Eva; od těch všech osob vloženy tvrz, dvůr a ves Nedanice r. 1596 ve dsky zemské *Janovi staršímu Janovskému s Janovic*, ale prodej stal se mnohem dříve, poněvadž Jan starší již r. 1585 manželce své Elišce z Prostiboře a z Podmokl na Nedanicích věnoval.<sup>9)</sup> Po Janovi drželi Nedanice synové jeho Heral a Jan Adam s mateří svou Eliškou, ale pak všechen statek skoupil a zdědil Jan Adam. Týž prodal statek Nedanicický r. 1615 *Mikuláši Šicovi s Drahenic* na Poříčí a Borovech.<sup>10)</sup>

## LUŽANY.

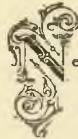
 edaleko Přechůc leží ves Lužany s novým zámkem, přestavěným z jiného zámku, na jehož místě bývala tvrz. Ode dávna bývalo tu sídlo vladýcké, na němž seděl roku 1245 *Jimram s Lužan*,<sup>1)</sup> ale ves nepatřila jednomu pánu, nýbrž několika. Jeden z nich, *Bedřich*, připomíná se v l. 1370—1383, a roku 1379 seděli tu *Bušek, Čeněk, Senema, Kunka* a někteří

<sup>1)</sup> DZ. 53. H 14 atd. <sup>2)</sup> Rkps. bibl. Pražské. Pochován byl ve Vřeskovicích. <sup>3)</sup> Berní rejstříky v archivu Třeboň. Viz i děje Běhařova. <sup>4)</sup> Reg. kom. soudu. <sup>5)</sup> DZ. 177. S 32. <sup>6)</sup> DZ. 39. A 29. <sup>7)</sup> Trajer, Diözese Budweis 810. <sup>8)</sup> Reg. I. 520, 534. <sup>9)</sup> Lib. conf. berně na str. 10, 13, 16, rel. tab. I. 498. <sup>10)</sup> Archiv c. k. dvorský. <sup>11)</sup> Lib. conf. DD. XV. 181. <sup>12)</sup> DZ. 73. K 19.

<sup>1)</sup> Lib. conf. kodex Kladrubský, berně na str. 14. <sup>2)</sup> Rel. tab. II. 18, archiv č. II. 476. Část Nedanic patřila tehda k Měčínu. <sup>3)</sup> Rel. tab. II. 81. DD. 15. f. 432. <sup>4)</sup> DD. 15. f. 431, 25. f. 208. <sup>5)</sup> Rel. tab. II. 204. <sup>6)</sup> Arch. č. V. 527, reg. kom. soudu. <sup>7)</sup> Reg. kom. soudu, DZm. 227. C 27. <sup>8)</sup> Reg. kom. soudu. <sup>9)</sup> DZ. 23. B 9, 127. D 19. <sup>10)</sup> DZ. 189. C 9. <sup>11)</sup> Reg. I. 534.





Brána v Roupově.

sirotci.<sup>1)</sup> Současně žil také *Jindřich Štěpice v Lužan* (r. 1378), o němž jsme již na str. 11. mluvili. Zemřel před r. 1383 bez dědiců. Jiného erbu a rodu byl *Amcha z Lužan*, jenž svědčil r. 1397 v listu Půty ze Skály.<sup>2)</sup> *Jan Štěpice z Lužan* sloužil r. 1401 proboštu Přeštickému a r. 1412 byl purkrabí na Čechovicích.<sup>3)</sup> Synem jeho snad byl *Oldřich Štěpice* (r. 1431—1454), jenž držel s katolickou stranou v Plzensku a r. 1439 plat na mlýně v Stankovech zástavou obdržel. Synové jeho slouli Jan a Roha'a, z nichž tento r. 1475 část Lužan držel.<sup>4)</sup>

<sup>1)</sup> Lib. conf. berně na str. 13.

<sup>2)</sup> DD 13. f. 117, 118, archiv Plzenský.

<sup>3)</sup> Kopiař Kladrubský, archiv Třeboňský.

<sup>4)</sup> Arch. bibl. Praž. arch. č. IV. 43. DD. 16. f. 219—220.

*Ondrášek z Lužan* zastavil rok r. 1434 louku svou podlé studenky jménem Želevy Jakubovi, měštiněmu Stříbrskému, a připomíná se ještě r. 1464.<sup>1)</sup> Sice je známo, že patřila část Lužan také pánům z Vřesovic a r. 1488 že držel jinou část Fremut ze Stropčic. Jak se dostaly Lužany v držení *Fřichovských z Přichovic*, není nám známo; v druhé polovici 16. století vyskytují se jako příslušenství statku Skočického. Od něho oddělovány Lužany jako díl napřed Petrův (r. 1574), pak jeho synů Václava a Karla. Kterak se Václav statku toho zbavil (r. 1628), již vypravováno. Lužany a Skočce zůstávaly spojeny. Nynějším majetníkem statku Lužanského jest pan Josef Hlávka.

<sup>1)</sup> Arch. bibl. Praž. arch. č. IV. 49, kopiař Kladrubský.





Vildštejn od západní strany.

## VILDŠTEIN HRAD.

rajina jihovýchodně od Plzně a jižně od Rokycan vyznamenává se skalisky ze dna strmě vynikajícími, z nichž některá mají podobu pitvornou. Na některých z nich stávaly hrádky, jejichž zdivo takořka na skálu přilepeno bylo. Podobnou polohu měl také hrad Vildštejn, jehož zříceniny stojí asi hodinu cesty severozápadně od Blovic.<sup>1)</sup> Skládal se z dotčeného skaliska, na němž stával palác, a *dolního hradu*, kterýž pod ním stál v rovině. Z této příčiny byl dolní hrad dvojím náspem a příkopem zavřen, ač to jen na severní a západní straně zřejmo jest; kdežto se na jižní již jen jediný násep spatřuje, jest na západní straně vše dokonce zarovnáno, odkudž se na hradě přichází. Místo ve valech uzavřené má asi podobu trojhranu, v jehož jižním přisečeném rohu horní hrad na skále se vypínající stával. V dolní ohradě málo se spatřuje a více se tuší než vidí. Že byl na všech stranách hradbami zavřen, rozumí se samo sebou, ale jen na východní straně se ještě zbytky spatřují. Tu přistavěno bylo ke hradbám obdélné čtyřhranné stavení, v němž prvotně bezpochyby konice a obilnice bývaly; později tu zřízena byla sýpka, která r. 1842 tak

důkladně pobořena byla, že z ní jen dnešní nepatrné zbytky pozůstaly. V západním rohu dolního hradu pozoruje se prohlubeň, kteráž bezpochyby z nějaké věže a lidomorny v ní se nacházející pochází a také tomu nasvědčuje, že vedle této věže (jak často bývalo) brána stávala. Dokonalé zpuštění dolního hradu lze vysvětliti tím, že se mnoho kamení z jeho zdí vylámalo a na silnici z Plzně do Nepomuku vedoucí, která jde nedaleko hradu, odváželo.

Strmou pěšinou přichází se na skalisko, na kterémž stojí *horní hrad*. K jihu a k východu spadá skála jako stěna, na ostatních stranách však, poněvadž tu byl svah volnější, postavena jest od zakladatelů vysoká hradba, kteráž pak průběhem mnohých věků tak zemdlela, že ji podepřeli dvěma vysokými pilíři. Kromě malého dvorku na povrchu spatřuje se na horním hradě *palác*, stavení poschodí vysoké, ve čtyřhranu obdélném tak založené, že kratší strany k severu a jihu a delší k západu a východu hledí. A poněvadž severní dva rohy jsou zaokrouhleny, podobá se stavení toto velice nějakému zpustlému kostelíku a v té příčině jest podobnost Vildšteina s Radyní tak zřejma, že lze mysliti na jednoho stavitele. Jak se prvotně k stavení tomuto z dolního hradu přicházelo, dnes již není patrné; později bývaly z dolejška kamenné schody, z nichž se r. 1845 ještě nějaké zbytky spatřovaly. Dotčený palác přes 20 m. dlouhý a přes 9 m. široký skládá se ze dvou oddělení, většího a menšího, která jsou příčkou od sebe oddělena. Vchod v přízemí se nacházející a na západní straně umístěný vede do většího oddělení, jehož severní z venku zaokrouhlená strana se uvnitř třikrát láme. Odtud lze přijíti do druhého, menšího oddělení, které jest

<sup>1)</sup> Pomůckou: Heber's Burgen V. 190.

skorem do pravidelného čtverhranu založeno. Roku 1822 dal hrabě Josef Krakovský z Kolovrat stavení to střechou přikryti, jižní stranu cimbuřím ozdobiti a vnitřek tak tak k bydlení upravití. Tenkrátě nacházela se v přízemí síň dvěma okny osvětlená a byla tu kamna, aby se mohla zahřívati. Ve vedlejším menším oddělení byla kuchyně s komorou. Po dřevěných schodech přicházelo se do horního oddělení, kdež se k severu polookrouhlá světnice se stropem a v ostatku veliká síň s dvěma komorami nacházely. Nad tím nade vším byl strop a krov. Když hrabě r. 1824 zemřel, nestaral se syn jeho Hanuš příliš o Vildštejn, tak že r. 1845 byla kamna v dolní síni již zbořena a po zemi rozházena, brzo potom se také krov sřítíl a dřevěné části rozpadaly se a shnily, tak že dnes zase jen holé zdi stojí.

O založení hradu Vildštejna, který se poprvé teprve ke sklonku 13. století připomíná, nedostává se nám paměti. Možná, že předkové jeho zakladatele neb aspoň nejstaršího nám známého držitele byli Těma (r. 1188—1192) a synové jeho *Olen* a *Drsluv* (roku 1216). Zdali však *Holen z Vildštejna*, který se r. 1284 mezi předními pány zemskými připomíná, byl jejich potomek a z jakého rodu pocházel, to nelze se jistotou tvrditi.<sup>1)</sup> Ve 14. století vyskytují se ještě páni, kteří se po tomto hradě nazývali, třeba již ho nadrželi. Tak na př. vyskytuje se roku 1362 *Petr* nebo *Pešík z Vildštejna*, téhož erbu jako Prostibořští, a připomíná se ještě r. 1371.<sup>2)</sup> Tento Pešík nazýval se sice tehda po hradě Vildštejně, ale, jak se zdá, již ho nadržel. Asi okolo r. 1360 dostal se hrad ten, prvotně jen jednoduše a snad ze dřeva vystavěný, v držení pánů z *Rožemberka*, od nichž založen jest asi v té způsobě, jak jej dnes spatřujeme.<sup>3)</sup> Ke hradu patřily vesnice Chlumany, Choužov, Olešná, Holoubkov, Lhotka, Třebín, Sloupek, Přívětice, Zhoř, Milenov, Vlkov a Nezvěstice.<sup>4)</sup> Poprvé se r. 1369 *Petr*, *Jošt*, *Oldřich* a *Jan* bratří z *Rožemberka* jako páni z Vildštejna vyskytují, podávající faráře ke kostelu Nezvěstického.<sup>5)</sup>

*Jan z Rožemberka* († r. září r. 1399) bral sobě k manželství Elišku, sestru hraběte Lipolta z Halsu. Když byly smlouvy svatební roku 1370, 14. července činěny, zavázal se hrabě Lipolt, že dá výpravy sestře své 500 kop, Jan naproti tomu věna s obvěněním celkem 750 kop slíbil dáti; oboje ty peníze (totiž 1250 kop) zapsány jsou na hradě Vildštejně, při čemž se také Jan zavázal, že hrad ten manželce své dskami zapíše a jí 187 a půl kopy grošů platů z téhož panství vycházejících zjistí. Více pak i slíbil, kdyby Lipolt ještě 500 kop k výpravě přidal, že je zase 750 kopami obvěnění a druhých všech 1250 kop grošův opět na hradě zapíše a z toho své manželce další úroky vykáže.<sup>6)</sup> Prozatím věci tou v držení panství změny nezpůsobeny; r. 1374 podávali zase bratři *Petr*, *Oldřich* a *Jan* ke kostelu Nezvěstického,<sup>7)</sup> a roku 1377 prodal *Oldřich*, jenž byl mezitím Vildštejnské panství (kromě věna Eliščina) na svůj díl obdržel, tři díly mlýna s dvěma koly ve vsi Štahlavech právem zákupním *Jiřkovi mlynáři*<sup>8)</sup> *Purkrabě* tu měl r. 1389 *Mikšika ze Lhoty*.<sup>9)</sup> Roku 1394 dne 5. srpna zemřela Eliška z Halsu, manželka *Janova*, bez dědiců, pročež veškeré jmění její se všemi zápisy na *Sigosta lanškrať z Leuchtenberka* a hraběte z Halsu připadlo. Vildštejn



Plán hradu Vildštejna.  
(Měřil Heber.)

Plán paláce na Vildštejně.  
(Měřil Lindacker.)

Vysvětlění plánu: 1. Cesta do hradu; 2. dvůr dolního hradu; 3. věžiště; 4. bývalá sýpka; 5. dvorek horního hradu; 6. menší, 7. větší oddělení paláce; 8. bývalá studně v příkopu.

<sup>1)</sup> Reg. I. 182, 186, 265, II. 570.

<sup>2)</sup> Arch. Plzeňský. Paprocký o st. pan. 199. Připomínají se také r. 1406 Ondřej z Vildštejna, jenž bydlel n. sv. Apolináře v Praze (Lib. erect. VII. f. 146), a roku 1411 Mareš Vildštejn z Libošína. (Archiv kap. Praž.)

<sup>3)</sup> List r. 1349 (Fangerl G. U. 398) jest podvržen. <sup>4)</sup> Truhlář, urbář Rožemburský.

<sup>5)</sup> Lib. conf. <sup>6)</sup> Archiv Hradecký a říšský v Mnichově. <sup>7)</sup> Lib. conf. <sup>8)</sup> Arch. Třeboňský. List tento daroval r. 1377 Pavel Korka z Korkyně panu Vilémovi z Rožemberka. <sup>9)</sup> Archiv města Krumlova.

tehda držel *Jindřich*, syn Oldřichův, jenž r. 1394 sám kněze ke kostelu Nezvěstickému podával.<sup>1)</sup> Nemoha hned peníze na Vildštejně zapsané zaplatiti, ponechal hrad Sigostovi, jemuž již od otce jeho a strýců byl ve 2200 kopách zapsán, později však týž hrabě s Jindřichem smluvil se tak (r. 1396, 14. prosince), že mu postoupil hradu Vildšteina a za něj přijal zápisné městečko Haslach.<sup>2)</sup> Z činnosti Jindřichovy na panství zdejší víme jen to, že r. 1403 prodal plat ve vsi Chlumu opatrnému Ondřejovi z Písku, v l. 1404 a 1407 ke kostelu Nezvěstickému nové faráře podával a r. 1407 klášter v Rokycanech platem v Kokotě obdaroval.<sup>3)</sup> Purkrabí byl za tohoto pána roku 1397 *Aleš z Pokonic*, držitel zboží Žakavského,<sup>4)</sup> po tomto následoval r. 1408—1413 *Bušek z Dlouhé vsi*.<sup>5)</sup>

Po smrti Jindřichové stal se Čeněk z Veselé a z Vartemberka poručíkem syna jeho, mladého *Oldřicha z Rožemberka*. Když se v panství všechna uvazoval, učinil smlouvu s *Eliškou z Kravař*, vdovou Jindřichovou, aby držela panství Vildšteinské do smrti v 1000 kopách, jež jí jako věno s obvěněním náležely a na téměř panství již od Jindřicha zapsány byly.<sup>6)</sup> Ale dlouho v držení jeho nezůstala. Na počátku totiž r. 1421 vojska Pražská a Táborská spojivše se za Brdy rychle táhla přes Žebrák a Hořovice k Rokycanům, do nichž vpuštěna jsou bez odporu. Vyhýbajíc se pak Plzni dala se odtud do krajiny Blovicke a přitáhla k Vildšteinu. Purkrabě, jménem Cikán, dal se uhroziti a Žižka obsadiv hrad zanechal na něm jako velitele *Viléma Kostku z Postupic*.<sup>7)</sup> Objevení jich v kraji Plzeňském zastrašilo krále Zikmunda, jenž ležel u Kladrub, tak, že hned z pole odtrhl. Táboři a Pražané hnuli pak se k Plzni, jižto sice nedobyli, ale přece tolik dosáhli, že kraj Plzeňský slíbil mír s nimi až do nového roku 1422 zachovávat. Hrad Vildštejn zůstal pak v držení bratrstva Táborského, kdežto Rokycany upadly zase v držení strany katolické. Vrchním správcem Vildšteina byl *Bohuslav ze Svamberka*, hejtman vojska Táborského, drže je se zbožím kláštera Nepomuckého a městem Horažďovic. Když pak Bohuslav r. 1425 zemřel, ujal tato zboží *Přibík z Klenového* jakožto jeho poručík a odevzdal je i s velikou puškou obcím Táborské, Žatecké, Písecké a Vodňanské, jakožto předním údům jednoty Táborské; oni pak z moci své stoupili všech těch statků *konšelům a obci města Klatovského*, kteří všechny dluhy a škody, v nichž Bohuslav stovaryšům a služebníkům svým vinen pozůstal, podstoupili úplně.<sup>8)</sup> Jak dlouho Klatovští Vildštejn drželi, není známo, ale tolik jest jisto, že ho zase někomu z tovaryšstva Táborského postoupili. Roku 1427 byl na něm hejtmanem *Přibík z Javora*.<sup>9)</sup> Po něm následoval jako hejtman *Volfart z Javora*, snad bratr jeho; r. 1428 dne 25. listopadu přistoupil k příměří, kteréž učinila strana Táborská v západních Čechách s krajem Plzeňským.<sup>10)</sup> Po Volfartovi nabyl Vildšteina a zůstal tu jako hejtman *Svojsě ze Zahradky*, také jeden z vůdců jednoty Táborské. V l. 1430—1436 držel jako hejtman také město Rokycany, roku 1432 vyskytuje se také jako hejtman na Vildštejně, an přitřhl k vojsku obléhajícímu katolický hrad Lopatu.<sup>11)</sup>

Po porážce strany Táborské u Lipan (r. 1434) sice mnohé pevnosti jich ztraceny jsou, ale jiné se držely tak zmužile, že na jejich pokolení nebylo pomyšlení. *Oldřich z Rožemberka*, jenž se velice o to bral, aby ztracených hradů zase dosáhl, učinil r. 1435 dne 25. listopadu smlouvu se Svojsí, tak že tento s hradem Vildštejnem slíbil pánovi (t. j. zavázal se, kdykoliv pán bude chtíti, jemu hradu postoupiti), ale že jej má držeti, dokud by mu buď pán neb Eliška z Kravař 400 kop nesplnili. Ale poněvadž měl pán tehda veliké výlohy na vedení válek, k té výplatě tak hned nepřišlo; Svojsě pak, jenž byl v bitvě Želenické (r. 1438) poražen, byl by podržel snad Vildštejn do smrti, poněvadž Oldřich jsa v ustavičných závadách peněz na vyplacení sehnati nemohl. Ale poněvadž Oldřich hradu kališníkovi nepřál a raději by jej byl v rukách katolíka viděl, umluvil se se *Zbyňkem z Kocova* seděním na Nečtinách, že tento hrad Vildštejn pro sebe vyplatí a jako zástavu Oldřichovu podrží, Oldřich pak, kdyby chtěl hrad vyplatiti, že má rok napřed dáti věděti.<sup>12)</sup> Poručeno tedy Svojsí, aby hradu Zbyňkovi postupoval, což se také státi muselo, jakmile Svojsěvi 400 kop vyčteno, ale při postupování prolámal Svojsě díru v hradbách, aby se zase hradu zmocniti mohl, až by se mu libilo.

Zbyňek, jenž se roku 1442 jako pán na Vildštejně připomíná,<sup>13)</sup> ženat byl s Annou ze Sobětic a zemřel asi ke konci r. 1443. Zůstavil tři syny, *Jana*, *Jindřicha* a *Racka*, z nichž jeden byl služebníkem přikázaným u Burjana z Gutšteina na Rabštejně, a druhý u pana Přibíka z Klenového. Příležitosti této umínil Svojsě použití ke svému prospěchu. Na jaře r. 1444 Svojsě tíše děrou prolomenou se průdrav hrad Vildštejn slez a vzav na něm dosti peněz hotových i klénotů, dva syny, sirotky Zbyňkovy, kteréž tu zajal, na Tábor zavezl,<sup>14)</sup> hrad pak svými opatřil. Při tom také ztraceny jsou všechny listy a jistoty, které n. Zbyňek za mozoly své vojenské byl dostal.<sup>15)</sup> Poněvadž se od této posádky s toho hradu veliké loupeže a záhuby dály, hleděli Plzeňští spolek k obléhání a dobytí hradu způsobiti, k čemuž i Hynka

<sup>1)</sup> Lib. conf. <sup>2)</sup> Archiv Třeboň. <sup>3)</sup> Lib. conf. <sup>4)</sup> Viz děje Žakavy. <sup>5)</sup> Paměti Světeckého I. 204. a archiv Třeboň. <sup>6)</sup> Tak v listě d. 1423, 25. května v archivu Třeboňském podvrženém. <sup>7)</sup> Palacký, Tomek, děje Prahy IV. 132. <sup>8)</sup> Archiv Třeboňský. <sup>9)</sup> Bezold, K. Siegmund II. 163. <sup>10)</sup> Archiv č. III. 267. <sup>11)</sup> Tomek, děje Prahy IV. 542, staré knihy v Rokycanech. <sup>12)</sup> Archiv Třeboň. <sup>13)</sup> Archiv Plzeňský. <sup>14)</sup> Staří letop. 135, archiv č. III. 26, 370. <sup>15)</sup> List 1446, 28. Jan. v archivu bibl. Pražské.

Krušinu ze Švamberka přemlouvali, jenžto se byl vrátil z Němec, hájiv tam služebníka svého, na nějakém hradě od Němcův obleženého. O tom Krušina byv zpraven poslal hned pro svého úředníka Kostenpira a jeho ke Svojší vyslal, hroze, aby jemu vzaté věci vydal, sice že má vždy býti obehnan; také se ho ptáti dal, zdali by s ním uhodil o trh o ten hrad, žádaje na poslu, aby ihned dal věděti, což by na Svojší porozuměl. An tento Kostenpir k hradu se odebral, sebrali se zatím Burjan a Jan z Gutšteina, Příbík z Klenového a Děpolt z Ryžemberka i jiní zemaně z Plzenska k hradu Vildšteinu, úmysl majíce, aby obležen byl. Zatím se byl Kostenpir se Svojší smluvil o postoupení hradu, a nic o tom pánu svému nedav věděti, přibral k sobě jiné úředníky Krušinovy a lidu pět set z Nepomuckého zboží, náležejícího Krušinovi, a táhl s nimi na Vildštejn veza s sebou v zápětí špiží na vozech, prve ještě než zemané druží k hradu přitáhli. A tak špihovav hrad Kostenpir se v něj s jinými služebníky uvázal jako hejtman Krušinův, právě před dobrými lidmi té chvíle, „že k ruce pána svého hradu jest Kostenpir mocen jeho Krušinovým kázáním, a že s hradem tak chce učiniti, jakž jemu jeho pán rozkáže“. Tedy potom Příbík Klenovský obeslal Krušinu, aby mu kázal hradu sstoupiti, jemuž Krušina odpověděl, že toho mocen není, a že což Kostenpir učinil, učinil bez jeho rozkázání. I poslal Krušina druhého úředníka svého Markolta ke Kostenpirovi na Vildštejn, aby jemu kázal dolů jíti s lidmi Švamberskými, kteří byli na Vildštejně, a prve aby se stavil Markolt u Příbíkovi a to aby jemu pověděl, proč jede na Vildštejn ke Kostenpirovi. A když Markolt přijel k Příbíkovi, tu tento ho jal a s ním druhého Švamberského služebníka, a tak je nepustil na Vildštejn až po dvou nebo po třech dnech potom. A když tam Markolt dojel a o to s Kostenpirem mluvil, tehdy tento s hradu odešel a tak Svojší zůstal.

Zatím i obléhající „jsouce tím hanebným úkladem a návodem od hradu odtištěni“, odtáhli pryč zanechavše tam jen jednoho člověka, kteréhož na hradě věznili. Burjan z Gutšteina 5. dubna (r. 1444) zle si stěžoval u pana Oldřicha z Rožemberka na Hynka Krušinu pro ty úskoky. Z toho pošlo další dopisování, a to napřed psaní Oldřicha ke Krušinovi a omluva tohoto (13. dubna) a konečně z toho vzešlo záští mezi oběma stranami, do něhož se však Oldřich nemíchal.<sup>1)</sup> Konečně ještě jest připomenouti, že právě v ten čas zemřela Eliška z Kravař (25. července r. 1444), již vlastně hrad ten náležel. Pan Oldřich nejvíce se hleděl přičiniti, aby statek navrácen byl Kocovským a hrad jemu samému. Ačkoliv pak Jindřich z Lipna o to jezdil, chtěl ten hrad koupiti od Svojše (sobě-li nebo panu Hanušovi z Kolovrat, to se nevědělo), přece Svojše více byl přichylen panu Oldřichovi.<sup>2)</sup> Pan Oldřich také hleděl, aby i Svojší i Kočovské uspokojil. Tito zajisté bez viny své byli o peníze své přišli. Jednomu z nich, Janovi, vyplatil r. 1445 Mikuláš z Čestic, purkrabě na Helfenburce, 100 kop jakožto díl jeho za právo k tomu hradu. Se Svojší pak, kterýžto se roku 1448 naposled připomíná a potom smyslu zbyl, stalo se nějaké ujednání již r. 1445, ale nedokonáno, pročež o to dopisováno Markétě z Chrutenic, manželce Svojšově, ještě za jeho živobyti. Z Vildšteina pak psala Markéta, že věrně učiní s hradem podlé předešlých námluv a na svou čest i duši manželovu nezapomene, poněvadž jí jest její čest i jeho duše tak milá, jako by jí vždy zdráv byl.<sup>3)</sup> Že pak Svojšovi potomci chudi z Vildšteina neodešli, dokazuje to, že až do 16. století statky pozemskými na Moravě vládli. Markéta, jak se zdá, ještě r. 1449 na Vildštejně bydlela, ale držitelem hradu byl již r. 1446 *Bedřich z Donína*,<sup>4)</sup> ač není známo, od které strany Vildšteina dosáhl, jestli od Oldřicha nebo Svojše. Ale jest jisto, že Bedřich panství Vildšteinské malými statky v okolí přikoupenými zvětšil.

Bedřich z Donína<sup>5)</sup> byl mezi předními válečníky českými 15. století; první důkazy udatenství ukázal r. 1429 ve spolku s Habartem z Adlar a na Týřově. Roku 1440 v březnu konal důležité poselství od králové vdovy Alžběty z Prešpurka do Čech, jednati maje u pánů Českých, aby Ladislav Pohrobek, syn její, mohl při své spravedlnosti zůstati, rok potom konal jednání v Lužici od země České. Kromě toho vyskytuje se při některých běžích soukromých i veřejných v říši Německé. V dobách těch věrně se držel jednoty Poděbradské a za dob jeho určen byl Vildštejn k zvláštním a novým věcem, nabyv takto důležitosti přední v dějinách Českých. Pan Jiřík z Poděbrad ve válce své proti jednotě Strakonické přitáhl v červnu r. 1450 do krajiny Rokycanské a Nepomucké; jednotníci Strakoničtí sami první zoufajíce o možnosti svého vítězství počali rokovati ku příměří, a dne 7. června dali páni Poděbradští pánům Strakonickým list bezpečnosti, aby v počtu až do 300 jízdných přijeti mohli k nim na hrad Vildštejn. Smlouva zde 11. června uzavřená vynikala konečně vlastností vzácnou a blahodárnou, ode dávných let ve všech téměř aktech státních národa Českého bolestně pohřešovanou: bylaté s obou stran upřímná, opravdivá, poctivá, i vedla tudíž skutečně ke smíření stran a k upokojení země. Hlavní obsah smlouvy

<sup>1)</sup> Pře tato urovnána Jakoubkem z Vřesovic, Alšem ze Šternberka a Hanušem z Kolovrat na zvláštním sjezdě v Kralovicích a učiněno příměří až do 24. srpna t. r. (Archiv č. III, 27—28.) <sup>2)</sup> Viz o těch věcech archiv český III, 26. a 370. <sup>3)</sup> Archiv Třeboňský. Markétin list nedatovaný pochází bezpochyby z r. 1449 a má jen datum in Wilsstein sabbato in die Francisci, což mohlo býti jen v l. 1438, 1449 a 1455. <sup>4)</sup> Břežan (ve vývodu pánů Švihovských) vypravuje, že měl Vildštejn také Děpolt z Ryžemberka a z Dolan, dostav ho postoupeného od Svojše ze Zahrádky. <sup>5)</sup> Viz Pam. arch. V. 275 a Aufzeichnungen über die erloschene Linie der Familie Dohna. Berlin 1876.



Vnitřek zříceniny Vildšteinské.

Vildšteinské<sup>1)</sup> byl následující: uzavřeno příměří mezi stranami až do dne sv. Jiří roku příštího; voleni noví oprávcí po dvou z každé strany, a přidán k nim ze spolku jako mocný a nejvyšší rozdílec pan Zbyněk Zajíc z Hasenburka; uloženo opět sjezd ke dni sv. Markéty (13. července) do Pelhřimova, kdežto dotčení oprávcí měli ve třech nedělích učiniti konečnou výpověď o všech přích a nesnázích; kompakta, list mírný r. 1440, smlouvy Pelhřimovské r. 1446 a jiní zápisové mezi stranami učinění měli zůstatí ve své moci; na den sv. Kateřiny (25. listopadu) ustanoven valný sněm obecní do Prahy atd. Kromě Oldřicha z Rožemberka, který nebyl sjezdu přítomen, byli zde nejznamenitější Čeští páni a rytíři téhož věku.<sup>2)</sup>

Nastoupením vlády krále Ladislava Pohrobka počala práva zemská i dvorská před se jíti a zvláště staré odúmrti pilně vyhledávány. Tehda i roku 1454 okolo sv. Brikcí povoláno jest věno zemřelé paní Elišky z Kravař na hradě Vildštejně a vesnicích, a král Ladislav je dal Jindřichovi z Rožemberka, vnuku řečené Elišky.<sup>3)</sup> Nesmí nás másti, že se vedlé toho Bedřich z Donína jako pán na Vildštejně připomíná.<sup>4)</sup> Bedřich měl právo dědičné, Jindřich právo odúmrtí (věnné). O pevnost tohoto práva posledního byl se již staral otec jeho Oldřich, zdělav falešný list krále Zikmunda, daný v Ložnici r. 1423 dne 25. května. Téhož roku prý poslal Oldřich ke králi posla Matěje Višni z Větrní, purkrabě Krumlovského, jenžto Zikmundovi předkládal, že jest nyní Eliška, máti páně, nemocna a že vlastně jí hrad Vildštejn se zbožím nenáleží, ana jej jen v zápise do smrti své drží podlé ujednání někdy Čenkova „zlé paměti“, čehož zápis však již tehda ztracen byl. Král prý slyše věci ty, aby Oldřich o peníze na Vildštejně zapsané nepřišel, daroval mu právo své královské či odúmrtí. Jindřich potom právo své pronásledoval a protože r. 1457 dne 25. března zemřel, vyprosili si je otec jeho *Oldřich* a bratr *Jan* roku 1457. Jak se to skončilo, níže bude psáno.<sup>5)</sup>

Bedřich z Donína i po r. 1450 byl vždy zkušeným a věrným rádcem Jiříkovi z Poděbrad až do smrti své (r. 1457). Protož myslíme, že se slova letopisce: „Král Jiří došel zármotku i hoře, neb jemu páni zemřechu, ježto najpilnější rada běchu, najprv pan Fridrich, muž udatný, a *po něm* pan Michalec († roku 1468) atd.“ vztahují na našeho Bedřicha. Zůstali po něm sirotci nezletilí,<sup>6)</sup> v jichž jméně zboží otcovská spravoval děd jejich *Bořivoj z Lochova* a z *Okoře*. Tomuto i sirotkům svrchupsaným postoupil

<sup>1)</sup> Palackého Děje I. b. 210, archiv č. II 275—283 <sup>2)</sup> DD. 16. f. 220. <sup>3)</sup> Rel. tab. I. 116. <sup>4)</sup> DD. 16. f. 225. <sup>5)</sup> 1463 orphani olim Friderici de Donin.



Vildštejn od jižní strany.

Jan z Rožemberka r. 1463, 17. března všech práv svých odúmrtí a ti potom zvedeni jsou dne 26. března na panství Vildšteinské, jehož právo odúmrtí jim odhááno v 1000 kopách grošů.<sup>1)</sup> Brzo potom vypukly známé nepokoje jednotou panskou vyvolané. O hradě Vildšteine za té doby se více nedovídáme, než že zde r. 1467 k vůli světského pána zrušen interdikt, jímž byl papež krále a zemi stížíl.<sup>2)</sup> Kdo tehda poroučel na hradě, nedovídáme se, ale zdá se, že to byl poručník mladých pánů, kteří se v l. 1475—1477 o statky své otcovské a po dědovi rozdělili. Při tom obdržel *Ješek z Donína* hrad Vildštejn s některými statky v Slanském kraji a bratr jeho *Bořivoj* hrad Okoř též s některými menšími statky. Výslovně se Ješek r. 1480 pánem na Vildšteine nazývá,<sup>3)</sup> ale držel kromě toho také statky, kteréž získal s manželkou svou Kateřinou ze Stráže. Zdá se, že záhy zemřel, zůstaviv syna nezletilého Bedřicha, jehožto poručníkem byl strýc jeho Bořivoj ještě r. 1495,<sup>4)</sup> ačkoliv Bedřich již od r. 1486 na soudě dvorském sedal. Roku 1499 nazývá se již Bedřich seděním na Vildšteine, a to jest poslední zpráva o přebývání jeho ve zdejší krajině; tehda obdržel od krále pokutu na zemanu Chvalovském na shonu s tenaty postizeném.<sup>5)</sup> Purkrabí tu měl roku 1498 Jana (Snopovského) z Borku.<sup>6)</sup> Oblíbiv si Bedřich jednotu bratrskou a mravní směr její toužil po tom, aby měl statky v krajinách, kde jednota bratrská kořeny své byla zapustila. Asi okolo roku 1500 zakoupil hrad Valečov a nyní statky své v západních a jižních Čechách mezi katolickým obyvatelstvem ležící šmahem prodal. Poříčí a Žakavu prodal pánům Roupovským, ves Kotorov Petrovi Ebrzvínovi a konečně prodal i Vildštejn. Jako majetník tohoto vyskytuje se v l. 1514—1525 *Jan Varhých z Bubna*,<sup>7)</sup> ale též *Jan z Roupova*, který od Bedřicha Poříčí a Žakavu koupil, koupil také Vildštejn. Týž postoupil manželce své, Markétě z Klinšteina, zástavou věnnou tvrz, dvůr a ves Nezvěstice, vsi Rakov a Nevidy a půl Štahlavec, kromě toho jí odkázal statky Poříčí a Žakavu.<sup>8)</sup> Když Jan r. 1540 zemřel, ujali statky jeho synové *Volf*, *Adam* a *Kryštof*, a potvrdili r. 1543 mateři své statek Nezvěstický, ale poněvadž r. 1549 paní Markétě její věno vyplaceno, statek Nezvěstický zase k Vildšteinu navrácen. Později ujal Adam Roupovské panství a Kryštof obdržel za díl Vildštejn s menšími statky připojenými. Oženil se pak se Sidoní Šlikovnou z Holčce, již r. 1551 na Vildšteine zámku, dvoru poplužném, na vsích Olešné, Nezvěsticích a polovici Štahlavec věnoval.<sup>9)</sup> Jako jiní mnozí páni, míval i on u soudů nemalá zaneprázdnění. Jeden soud na př. byl r. 1551, když se za Zikmundem Tryclárem na silnici královské před krémou u Vildšteina na koni hnál, štus jemu dal a pak ručnice dobyv a kohoutek přiloživ k němu udeřiti chtěl. Jiný soud měl r. 1579. Když totiž r. 1577 v Blovicích při právé Šimon Kolář pro zavraždění poddaného Kryštofova byl odsouzen, žádal Bořivoj Rochce z Otova za milost téměř Šimonovi, aby při hrdle zachován byl a v to se uvolil a řekl, jestli Šimon bude při hrdle zachován, jestliže by kdykoliv a kdekoliv od kteréhokoliv poddaného páne z Roupova buď dva nebo tři poddaní Bořivojovi zavraždění byli, že žádnému na jeho bezhrdlí nastupovati nechce, nýbrž že každého chce při hrdle zachovati. Když pak Beneš Vlach Jana Churavého z Vácov zavraždil, tu poslal k němu Kryštof s cedulí řezanou, aby svému rčení dosti učinil. Odpověděl napřed, že se nepamatuje a k tomu uvolení nezná, a potom cdepřel. Mezi soudem Bořivoj zemřel a tak bylo po soudu.<sup>10)</sup> Naposled se vyskytuje Kryštof jako pán Vildšteinský r. 1587. Tehda jsa královským radou a hejtmanem kraje Plzeňského udělil městečku Blovicům svobody na kšaftování a volné nakládání se statky, vaření piva a jiné.<sup>11)</sup> Stalo se tak, poněvadž

Východní strana Vildšteina.



<sup>1)</sup> DD. 16, 225 a 23, J 9. <sup>2)</sup> Palackého děje IV. b. 395. <sup>3)</sup> Archiv Plzeňský. <sup>4)</sup> Viz rel. tab. II. 466, 467. <sup>5)</sup> Arch. č. VI. 582. <sup>6)</sup> Archiv mustejů. <sup>7)</sup> DZ. 2. G 30—H 2. <sup>8)</sup> DZ. 3. E 24, 83. F 23. <sup>9)</sup> DZ. 10. B 24. <sup>10)</sup> Reg. kom. soudu. <sup>11)</sup> DZ. 68. Q 16.



Kryštof Vildštejn prodati chtěl. Koupil jej nedlouho potom *Jan Hradištský z Hořovic*, jenž se v tituláři r. 1589 vydaném pánem na Hradišti a Vildštejně nazývá a kromě toho statek Nebílovský držel. Čím dále tím více mījela důležitost Vildštejna, jenž byl sídlem těsným a nepohodlným; proto také páni obyčejně na Hradišti přebývali, ač Vildštejna přece na stavení nezanedbávali.

Jan Hradištský ženat byl s Annou Pouzárovou z Michnic, jež mu dcery *Markétu*, *Sibylu* a *Annu Salomenu* darovala. Markéta vdala se za Petra Tobiáše Karla ze Svárova, Sibyla za Petra Pešíka z Komárova a Arna konečně za proslulého Kryštofa Haranta z Polžic. Pán tento se také někdy na Vildštejně zdržoval, zejména r. 1611, když zuřilo v Čechách vojsko Pasovské. Tehda se za svou povinnost jako služebník císařský jen s velikou obtížností ke dvoru císařskému dostal.<sup>1)</sup> Jan Hradištský, královský rada, zapsal r. 1594 všechn statek svůj dotčeným dcerkám, tehdáz ještě svobodným a nezletilým, a manželce své daroval k užívání v 1000 kopách věnných statek Nebílovský.<sup>2)</sup> Dcery šetřice vůle otcovy a to uvažující, že jim máti vždy lásku mateřskou prokazovala, i pro dokázání vděčné a pobožné poslušnosti pustily jí (r. 1600) vše dědické právo na Nebílovech.<sup>3)</sup> Při dělení sester obdržela Markéta statek Hradiště, Anna hrad Vildštejn a Sibyla konečně statek Žďárský. Kdežto však Markétě se líbilo na statku svém hospodařiti, Anna a Sibyla díly své prodaly mateři své *Anně Landšteinové z Michnic*, kteráž zase na splacení jich statek Nebílový prodala. Prodej Vildštejna stal se snad před r. 1606, kdež se již Anna paní na Vildštejně nazývá, ačkoliv tak se psal r. 1611 i Kryštof Harant.<sup>4)</sup> Druhým manželem Anniným byl Vilém z Landštejna, královský rada a hejtmán Nového města Pražského, vřadného tohoto rodu poslední. Když pak on roku 1612 dne 14. května zemřel, zdělila po něm Anna všechno jeho jmění.<sup>5)</sup> Paní tato zemřela r. 1618 dne 17. ledna, odkázavši vše jmění své posledním pořízením nedlouho před smrtí zdělaným dvěma dcerám svým. Poručila též, aby mrtvola její vedle mrtvoly prvního manžela v kostele Blovickém pohřbena byla a zde aby se jí zřídil ozdobný náhrobek za 150 kop míšenských. Štědře též obdarila okolní kostely; tak dostaly Sečský 150 kop míšenských, Žďárský 100, Chvalenický 50, Hořtický 100, Brložský 100 a špitál Hořtický 20 kop míšenských. Tím způsobem dostal se statek Žďárský zase Sibyle a statku Vildštejna nabyla *Markéta Karlova z Hořovic*, jež držela již Hradiště.<sup>6)</sup> Oba statky, Vildštejn a Hradiště, zůstaly od té doby spojeny, ale vrchnost bydlívala obyčejně jen na Hradišti.

Markéta Karlova odevzdala r. 1618 na podzim statek svůj Hradištský, totiž tvrz s předhradím, pivovár, dvůr, mlýn, městečko Blovice, vsi Hradiště, Vlčice, Štitovo, Struhaře, Nechanice a Újezdec manželu svému *Petrovi Tobiášovi Karlovi ze Svárova*.<sup>7)</sup> Tento provinil se za následující vzpoury tím, že zavrhl Ferdinanda II. a volil Bedřicha falckrabě, pročež statek jeho Hradištský r. 1623 k rozkazu knížete Lichtenštejna správcům statků konfiskovaných odevzdán, ale brzo potom navrácen byl *Janovi Václavovi*, synu jeho pozůstalému, jenž byl pokuty osvobozen.<sup>8)</sup> Týž oženil se s Lidmilou Eliškou z Kokofova, již r. 1626 na statku Hradištském věnoval, ale zemřel již r. 1632 (bezpochyby na nemoc morní). Statky jeho Hradiště, Vildštejn a Zdomyslice dostaly se nezletilému synu jeho *Kryštofovi Rudolfovi*, jenž r. 1649 let svých dosáhl a mateři své, kteráž se mezi tím byla ještě dvakrát vdala (jsouc napřed Přichovskou a potom Malovcovou), z poručenství poděkoval.<sup>9)</sup> Tento daroval kostelu v Seči roku 1659 obraz Matky boží, ale nemaje zdraví valného zemřel také záhy (roku 1663) zůstaviv z manželství svého s Kateřinou Eleonorou z Klenového ovdovělou Kocinkou z Dobrše dcery Lidmilu a Annu Barboru, z nichž tato záhy zemřela. Kateřina převedla dotčené statky na sebe a proto se po její smrti (r. 1678) v Hradiště, Vildštejn, Běhařov a Mečkov dcery její *Saloména Barbora Šicova*, *Maximiliana Františka Vratislavova* rozené *Kocinky*, *Lidmila Barbora* slečna *Karlova* a *Maximilian Rudolf* hrabě z *Gutštejna*, třetí manžel zemřel, uvázali.<sup>10)</sup> Pozůstalost dělena již r. 1678, při čemž se dostal statek Běhařov Saloméně. Mezi ostatní rozdělen zámek Hradiště, tak že každý podník dostal několik světnic a schody; dvěře, jízďárna, pivovár a kaple sv. Ondřeje všem ve společnosti zůstávaly, ale díleč cedule sepsány teprve r. 1679 dne 14. ledna, když byly dědičky již před tím všechna práva svá převedly na Maximiliana. Tento pak odprodal v l. 1678—1681 statky Mečkov a Běhařov a podržel si až do smrti své Hradiště, Vildštejn a Zdomyslice.<sup>11)</sup> Oženil se po druhé s *Folyxenzu Kateřinou Vratislavkou z Mitrovic* a poněvadž ani z prvního ani z druhého manželství dětí neměl, odkázal umíraje (r. 1690) statky své dotčené své druhé manželce, kteráž se potom zase za *Jana Josefa* svobodného pána z Újezda a na Březnici vdala. Tento také se stal po smrti její dědicem Hradiště, Vildštejna a Žďáru.<sup>12)</sup>

<sup>1)</sup> Mittheilungen d. V. f. G. d. D. XII, 283. <sup>2)</sup> DZ. 27. F 3.

<sup>3)</sup> DZ. 174. F 6. <sup>4)</sup> DZ. 133. C 4, archiv guberniální.

<sup>5)</sup> Archiv Roudnický. DZ. 136. B 21. <sup>6)</sup> DZ. 139. D 2—7. Mittheil. XII, 285.

<sup>7)</sup> DZ. 139. J 12. <sup>8)</sup> Bilek, děje konf.

<sup>9)</sup> DZ. 142. J 21, 255. A 12, 256. A 14, reg. kom. soudu. <sup>10)</sup> DZ. 113. N 14, 116. B 27.

<sup>11)</sup> DZ. 397. E 15, 400. K 3, archiv musejní. <sup>12)</sup> DZ. 117. D 10, 118. F 4.

Kterak pak statky ty po vyměnění rodu Újezdského v držení hrabat *Krakovských z Kolovrat* a od roku 1872 v držení hraběte *Falffy* přešly, bude v dějinách Březnice vypravováno. Zde budiž jen to doloženo, že hrad Vildšteinský od té doby, co se na něm nebydlelo, pustl. Že se na něm ještě v 17. století bydlelo nebo bydlet mohlo, poznamenal Beckovský ve své *Poselkyni* (roku 1700) řka: „Leží v kraji Plzeňském 10 mil od Prahy a měl věku předešlého ještě obyvarele, nyní pak toliko zříceniny se spatřují.“

## TVRZE U VILDŠTEINA.

### HRADIŠTĚ.

**H**radleko Blovic leží zámek Hradiště, roku 1775 od Josefa hraběte *Krakovského z Kolovrat* vystavěný, stavení do čtverhranu založené a dvůr též čtverhraný objímající, ale všech zvláštností prosté. V těch místech nacházela se před tím tvrz, a když se r. 1873 park zámecký obnovoval, přišlo se na hluboké příkopy a mohutné zdi, kteréž však opět zasypány.<sup>1)</sup> Název Hradiště jest starší, ale kdy tu ves povstala a které byly její osudy před polovicí 15. věku, nevíme. Ani to nemůžeme tvrditi, zdali se rodina *Ebrsvinů z Hradiště* psala po tomto Hradišti nebo po Hradišti u Plzně. V l. 1480—1498 připomíná se jako pán tvrze zdejší *Beneš Častoldr z Hořovic*, jeho potomci psali se odtud Hradištskými z Hořovic.<sup>2)</sup> Nástupce jeho *Jan Častoldr z Hořovic* maje táhnouti r. 1529 k vyhavení Vidně od Turků, poslal tam Maře Vyntiře z Vlčkovic a dal mu na cestu peníze, 4 koně, vůz, hákovníci a špiži, ale jak živ se již s těmi věcmi neshledal.<sup>3)</sup> Byl dobrý hospodář a přikoupil Žďár. Zeměl r. 1545, zůstaviv syny nezletilé *Častoldra a Beneše*, nad nimiž poručníky byli někteří vladky okolní. Zboží, jež sirotkům připadlo a od poručníků v obnovené dskv zemské vloženo bylo, obsahovalo kromě tvrze, dvoru a vsi Hradiště drabně vesnic osedlých i pustých.<sup>4)</sup> Častoldr došel let svých a přečkav, jak se zdá, bratra Beneše, ujal Hradiště a přikoupil r. 1556 statek Letinský.<sup>5)</sup> Žil ještě r. 1566, ac tehda pro tlouštku těla do pole proti Turkům vytáhnouti nemohl.<sup>6)</sup> Nástupce jeho (syn?) *Jan Hradištský z Hořovic* koupil r. 1580 vsi Chlum a Nechanice<sup>7)</sup> a několik let později Vildštein. Hradiště a Vildštein zůstaly nyní spojeny kromě krátké doby, kdež Vildštein držela Anna z Michnic a Hradiště Marjána Karlova ze Svárova.

### ŽĎÁR.

**J**ihovýchodně od Blovic jest ves Žďár, starodávné sídlo panské, ale tvrz Žďárská nestávala ve vesnici nynější, nýbrž k severu od ní na Smedrově, na skalnatém ostrohu, kdež ze zbytků postaveno několik chalup, tak že pouze nepatrná zeď po panském sídle zůstala.<sup>8)</sup> Vladky Žďárští patřili k rozvětvenému rodu, kterýž nosil na štítě berana ve skoku. Předkové jich byli bratři *Zdeslav a Vilém* (r. 1326), z nichž tento se v rozmanitých pamětech do r. 1358 připomíná.<sup>9)</sup> Zdeslavovi synové byli, jak se zdá, bratři *Protiva, Přibík a Jesek*. Protiva prodal r. 1360 mlýn s řekou a jezem, dvorec Ůsov s dědinami a lípovým lesem dotčeným bratřím svým, z nichž Přibík se zval z Osova a Jesek byl jáhnem, když r. 1369 se strýci svými faráře do Žďáru podávali.<sup>10)</sup> Synové Vilémovi *Vilém a Páta* vyskytují se od r. 1369 společně

jako držitelé Žďáru, a to až do roku 1401, kdež se Páta naposled připomíná. Vilém směn il r. 1376 dědiny svoje některé s farářem *Žlářským* a r. 1383 prodal plat v Podhoří.<sup>1)</sup> Až do r. 1410 držel Žďár se synovcem svým Vilémem mladším a zemřel před r. 1414. Vdova jeho Domaslava ze Snopoušova zapsala r. 1414 věno své na Strhařích a Kypťově synům *Janovi a Přibíkovi*, z nichž onen žil ještě r. 1432. Oba zemřeli bez dědicův a podědil po nich Oldřich Špice z Lužan, bratr jich jednobřší.<sup>2)</sup> *Vilém mladší*, syn Pátův, připomíná se od r. 1409 a prodáv Žďár byl potom (r. 1445) vládařem kláštera Chotěšovského a konečně (r. 1447) purkrabí na Týně Horšovském.<sup>3)</sup>

V držení Žďáru nacházel se r. 1423 *Bohuslav z Chlumu*, jenž sem tenkrát katolického faráře podával, Žďár ještě r. 1453 držel a ještě r. 1457 živ byl.<sup>4)</sup> Později tu seděl (r. 1478—1495) *Oldřich z Chrastu*, jenž býval také purkrabí hradu Pražského.<sup>5)</sup> Nástupce jeho byl *Volf Žďárský z Chrastu* (r. 1510) a synové jeho (?) *Petr* a *Václav* bratři prodali v l. 1523—1540 tvrz, dvůr a ves Žďár, vsi Ždírec, Louňavu, Lhotku, Otěšice a Podnivi s mlýništěm *Závsim Janovi Častoldrovi z Hořovic*.<sup>6)</sup> Od té doby patřil Žďár ke Hradišti a pak k Vildšteinu až do r. 1618, kdež se stal samostatným dědictvím *Sibylly Pešíkové z Hořovic*. Když tato zemřela, rozdělil *Petr Pešík* z Komárova, muž její, dcery své obě o statek materský. Při tom dostala Anna Saloména statek Přečino a *Eliška Lidmila* tvrz, dvůr a ves Žďár, vsi Ždírec, Lhotku a Louňavu.<sup>7)</sup> Tato vzdala r. 1634 statek Žďárský manželu svému Petrovi Jířimu z Přichovic a na Liblíně, kr. radě, soudci zemskému a měst věnných podkomořimu; když však zemřela, ujala máti zase týž statek s dcerami svými a postoupen r. 1651 třetí z dcer jejich *Sibylle Alěně*, manželce *Mikuláše Vítězma Horšického z Horšic*.<sup>8)</sup> Roku 1674 prodán jest Žďár od *Jiřka Antonína Horšického Janovi Karlovi Magauerovi z Greifenau*, jenž r. 1680 zemřel; pozůstalá pak vdova Eliška Johanka Magauerova rozená Oulická z Třebenic, jsouc také poručníci dětí svých, prodala Žďár r. 1685 *Polyxeně Kateřině Gulšteinové z Mitrovic* a na Hradišti.<sup>9)</sup>

### CHOCENICE.



**V**e farnosti Blovicé jest ves Chocenice se zámek, nacházejícím se nyní na spadnutí, na jehož místě stávala někdy tvrz.<sup>10)</sup> Chocenice nebo, jak se nyní říká, Kocenice, patřily dlouho ke klášterství Nepomuckému, potom ke hradu Zelené hoře a konečně ke statku Prádlu. Ze čtyř synů Jana Kokořovce z Kokořova, kteří statek Prádlu na tři díly rozdělili, dostal *Kryštof Kokořovec* tak zvaný díl Bezsý, totiž několik vesnic se dvorem Bzi, ale sídlo své si nenhlbil ve Bzi, nýbrž po-

<sup>1)</sup> Časopis Method. XIV. 28. <sup>2)</sup> Archiv Třeboňský a Plzeň. <sup>3)</sup> Reg. kom. soudu. <sup>4)</sup> DZ. 7. A 18, 250. H 12. <sup>5)</sup> DZ. 12. D 19. <sup>6)</sup> Arch. Třeboň. <sup>7)</sup> DZ. 65. A 23. <sup>8)</sup> Method XIV. 28. <sup>9)</sup> Reg. III. 457, archiv Třeboň. bibl. Praž. rkps. Roudnický. <sup>10)</sup> Archiv Drážďanský, lib. conf.

<sup>1)</sup> Borový, lib. erect. 129, 209. <sup>2)</sup> DD. 21, str. 132—133, arch. bibl. Pražské. <sup>3)</sup> Arch. bibl. Pražské, arch. č. III. 479, 512. <sup>4)</sup> Lib. conf. archiv č. III. 264, 515, rel. tab. II. 228. <sup>5)</sup> DD. 16. f. 238, Tomek, Základy IV. 148, arch. c. k. statků. <sup>6)</sup> DZ. 7. A 22, reg. kom. soudu. <sup>7)</sup> Archiv DZ. <sup>8)</sup> DZ. 306. N 11. <sup>9)</sup> DZ. 116. D 15, 391. C 20, 397. O 20. <sup>10)</sup> Method XIV. 29.

stavil novou tvrz a nový dvůr v Chocenicích. Pro účastenství ve vzpouře odsouzen byl z počátku k mauství, ale potom naprosto osvobozen (r. 1623); statek pak svůj Chocenice prodal r. 1624 manželce své Kateřině rozené ze Svárova.<sup>1)</sup> Zdá se, že ji přečkal životem a zase ten statek zdědil. Dcera jeho *Lidmila Eliška Malovcova z Kokořova* prodala tvrz Chocenice s příslušenstvím (r. 1650) *Janovi Václavovi Kocovi z Dobrse a Kateřině Saloméne z Přichovic*, manželce jeho, kteří drželi statek Dolejší Lukavici.<sup>2)</sup> Po smrti manželově převedla Kateřina na sebe polovici jeho od dědicův a prodavší se zase za pana Vítu, držela Chocenice až do r. 1662, kdež je prodala *Jindřichovi Bedřichovi hraběti z Gutšteina*.<sup>3)</sup> Od toho koupil Chocenice r. 1666 *Ferdinand Ludvík z Vopinku*, c. k. nejvyšší vachtmistr a později nejvyšší, kterýž přikoupil k nim statky Drahek, Únětice a Újezd Šatavův, a potom všechny čtyři statky (r. 1685) *Markovi Josefovi* svobodnému pánu *Lanoy*, radě vlády Dolnorakouské, prodal.<sup>4)</sup> Po smrti Markově nedržen jest týž statek pro sirotky, nýbrž zase prodán, ale dlouho nezástával v držení osob, nýbrž zase puštěn jiným. V minulém století připojen byl ke statku Nebílovskému a tak držen k panství Štáhlavskému, od něhož oddělen zase r. 1816, ale později se opět pánům Štáhlavským dostal.



## DRAHKOV.

Šápadně od Chocenic jest ves Drahek, která se sice již ve 14. století připomíná, ale vždy jen sídlem nebohatých zemanů bývala. Dvěma dvorům ve vsi říkávalo se „na Mokřici“, a tu si postavili prosté sídlo čili dům, kterému se říkávalo také Mokřice. Jest to, tuším, táž tvrz Drahek, kteráž r. 1615 koupena jest od *Jáchyma Loubského z Lub* a držena k Řeňčům a Dolejší Lukavici.<sup>5)</sup> Ale po r. 1620 prodal Jáchym týž statek *Martinovi z Vidrperka*, jemuž jest r. 1623 v pokuté odňat.

<sup>1)</sup> Bílek, děje konf. <sup>2)</sup> DZ. 306. H 14. <sup>3)</sup> DZ. 306. M 25, 313. S 4. <sup>4)</sup> DZ. 317. C 30, 400. K 24. <sup>5)</sup> DZ. 140. E 23.

Roku 1626 prodán jest známému plukovníkovi *Filipovi Kracovi z Šarfenšteina*, po jehožto popravení (r. 1635) postouper jest dědicům po *Vavřinci Majárlovi*.<sup>1)</sup> Okolo r. 1650 držen jest k Prádlu a od Elišky Zuzany Pechové rozené z Račina prodán jest: (r. 1671) ke statku Chocenicckému.

## ÚJEZD ŠATAVŮV.



Mezi Chocenicí a Sečl jest ves Újezd, která se za starých dob Újezdem Šatavovým nazývala; jméno toto obdržela po svých držitelích. Nejstarší majetníky vypátrati jest nesnadno, poněvadž bylo Újezdův a Újezdců mnoho, a přijmeními se od sebe nerozlišovaly. Že ovšem tu seděl ke konci 15. století *Oldřich Šatava z Újezda*, jenž měl v erbu svém čápa, nepodléhá pochybnosti.<sup>2)</sup> Roku 1549 drželi *Jan, Hyněk a Burjan* bratři *Netoničti z Nebtlou* tvrz, dvůr a ves Újezd a dva dvory kmeci na Mokřici. Burjan dostav ten statek za díl prodal jej r. 1550 *Zikmundovi Broumovi z Miřetic*.<sup>3)</sup> Když tento zemřel, ujali statky jeho Smolivec a Újezd strýci a odbyvše r. 1578 dcery zemřelého, sami se o pozůstalost podělili.<sup>4)</sup> Ujal Újezd potom *Adam Broum z Miřetic* a prodal r. 1581 dvory na Mokřici. Nástupcové jeho *Karel a Vilém* bratři *Broumové z Miřetic* prodali r. 1609 statek Újezd Šatavův se vsí pustou Hlubokým *Aněžce Řesarské ze Sedčic a na Veselé*.<sup>5)</sup> V rodě Řesarských zůstal Újezd dlouho. Seděl tu s Aněžkou až do smrti své (r. 1624) *Bedřich Řesanský z Kadova* (manžel její?), pak děti její *Jan Václav, Lidmila a Markéta*. Roku 1636 ujala Újezd od těchto dědicův *Eliška Řesanská z Mitrovic*, ale prodala jej r. 1674 *Ferdinandovi Ludvíkovi z Vopinku*, který jej připojil k Chocenicům.<sup>6)</sup>

<sup>1)</sup> Bílek, děje konf. <sup>2)</sup> Rel. tab. I. 212, archiv Třeboňský, archiv č. VI. 317. <sup>3)</sup> DZ. 9. E 15, 250. L 13. <sup>4)</sup> DZ. 64. C 17. <sup>5)</sup> DZ. 65. L 19, 183. L 17. <sup>6)</sup> Reg. kom. soudu, DZ. 391. J 14, 392. D 6.



Malá bašta v Klatovech.



Zelená Hora.



Zelená Hora od východní strany.

## ZELENÁ HORA HRAD.



iž zdaleka svítí mezi lesnatými vrchy nad lučnatými údolmi, na něž jest krajina Nepomucká bohata, bělavé stěny zámku Zelenohorského, od počátku tohoto století každému vzdělanci u nás známého. Poloha jeho na vysokém vrchu činí jej malebným, les na bocích hory s procházkami svými a veselým zpěvem ptactva řadí jej mezi půvabná a příjemná místa a konečně vábí upomínky na doby jeho minulé a slavný klášter, který pod ním stával, k prohlédnutí jeho i okolí. I jest Zelená Hora, ač nejednou byla představována, přece dosud obrazem staročeského, přírodou a uměním opevněného hradu, jestliže se na ni zrakem cvičeným pohlíží. <sup>1)</sup>

Zelená Hora stojí na vrchu vysokém, který své boky nestejně, to jest více nebo méně strmě, ale na všecky strany sklání, tak že z jisté strany má tvar homole. Nejprůkrčejší jest vrch na straně severní, odkud zdá se Zelená Hora státi na velmi vysokém vrchu, nejvolnější jest svah k městu Nepomuku, neboť tu jde bok hory až do samého města, a tu zrovna při vjezdu na náměstí dosti přikře, a končí se teprv u farního kostela, na konci města stojícího. Volný tento svah vyžadoval proto náležitého zpevnění. Jde-li někdo od města k zámku, tuť utkví zrak jeho na výběžku hory, který se k městu přikře sklání; tu uvidí zrak i ne-cvičený již zdálí zříceniny zdí, které chlumeck ten jako plášť objímaly, a v prostřed na něm spatřují se i sutiny bývalé hlásky. Tato *bašta dolejší*, jak jí říkali páni Zelenohorští (r. 1560), leží ještě hezký kus před

zámkem před velikou sýpkou, tak že byla nejen k ochraně zámku, nýbrž i dvoru poplužního, v těch stranách stojícího. Na tu stranu k zámku mezovala s rovinkou, po kteréž jde cesta k zámku, na ostatní strany se přikře sklání. Třebas i se zámkem nespojena, byla bašta tato všem, kteří v nepřátelském úmyslu k zámku přicházeli, velikou překážkou a i po odstranění této překážky mohl se hrad dlouho brániti s hradbami a věžemi svými. Zdali byla spojena s hradem ploty, není sice zřejmo, ale více podobno, srovná-li se s tímto opevněním způsob někdy obvyklý a staré obrazy jiných hradův.

Cesta vine se pak po volném svahu až ke hradu, ale tak, že před samým hradem zatočí se tak, že jde po celé jeho délce a podlé starých hradeb, tudíž pak nepřítel přicházejce v tato místa ukazoval obhájícím na hradě své pravé neozbrojené boky a pro hradby nemoha se uhýbati nucen byl zůstati těsně

<sup>1)</sup> Název Zelená Hora vysvětluje se v krajině zdejší takto: Když jest i nejvíce sněhu v zimě, jest přece vršek hory zelený, poněvadž vítr svěže snih s vršků stromů.

pod hradem a v dostřelu obránců Zelenohorských. Ještě na svahu hory nedaleko před branou lámala se hradba tak, že cestu zavírala a příchozího prostou branou propouštěla; spodek její posud stojí a užívá se ho jako terasu. Městště mezi branou touto dolejší a hradem podobala se parkánům, které bývaly u bran městských; i byl při této venkovské hradbě široký baštovitý ústupek, v němž se i okno nebo střílna ven na tu stranu k zámku spatřuje.

*Brána* do hradu jest jednoduchá s širokým zaokrouhleným obloukem, nad níž jest chodba spojující obě stavení, v pravo a v levo od brány stojící. V levo totiž jde stavení, jehož omítka z 16. stol.

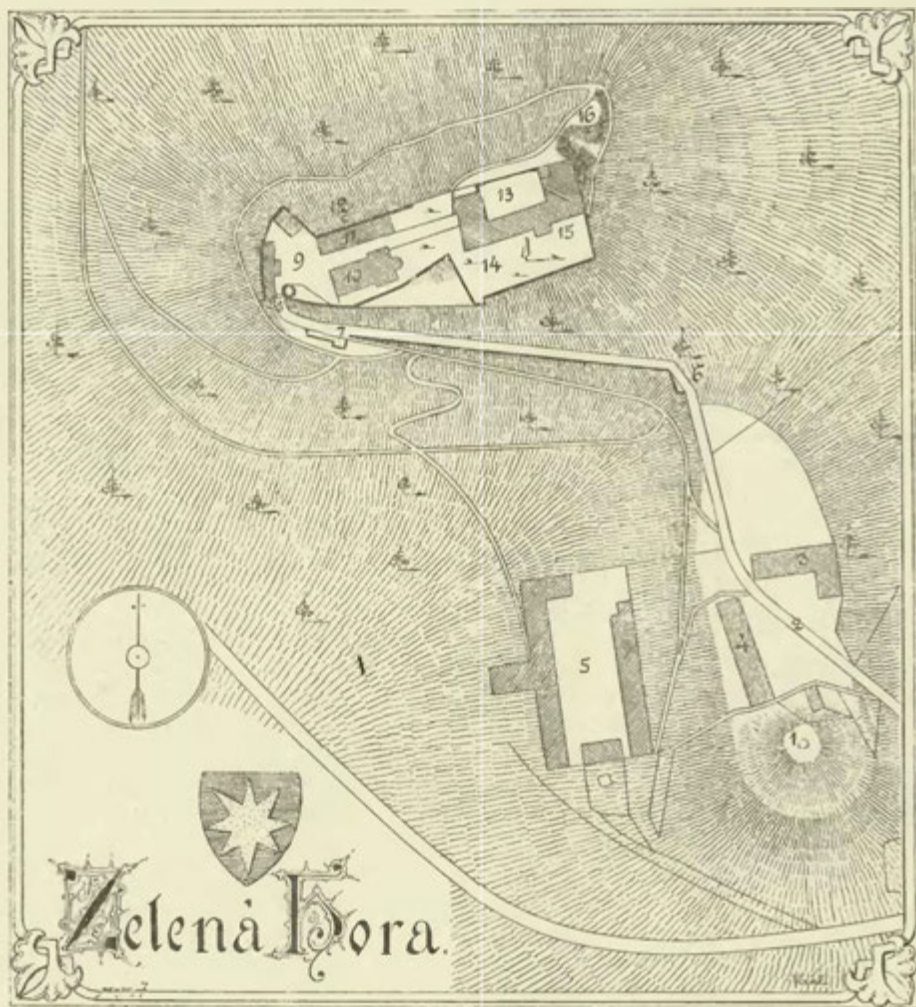

Plán hradu Zelené Hory.

*Vysvětlení plánu:* 1. Dolejší bašta při 2. cestě od Nepomuku; 3. sladovna; 4. sýpka; 5. pivovár; 6. a 7. bývalé brány; 8. brána do hradu; 9. předhradí; 10. kostel; 11. konice a sýpky; 12. nádržka; 13. dvůr horního hradu; 14. parkán; 15. veranda; 16. srub nebo bašta.

pochází a jehož střecha proto ven jest povydána, poněvadž tu bývalo bezpochyby podsebití a později zrušeno. K hořejším místnostem tohoto stavení jde se zvenčí po schodech krytých stříškou, položenou na dřevěných sloupech. Z venkovské strany má stavení to námětek na krakorcích úplný a od druhého jen krakorce. V levo jest věžka okrouhlá, která sloužila k obraně brány, ale ve spodku jejím bývalo vězení, jež se nazývá r. 1560 vězením napřed u vrat a roku 1584 věží pro vězně. Z části má rustiku ze 16. věku, ale věž jsouc mnohem starší pochází z prvotního hradu. V přízemí jejím jsou nově prolomené dvěře do klenuté místnosti, bývalého vězení, a v prvním poschodí byt. Dotčenou branou vstupuje se na předhradí čili prostranný dvůr, který na všech stranách posud hradby a stavení zavírají. V levo od brány

jest dotčené stavení s omítkou z 16. století (v něm jest místnost klenutá, v níž do r. 1848 šatlava bývala) a za ním malý domek novější, naproti bráně pak jest kůlna a dále k hornímu hradu po obou stranách jsou stavení, v levo konice a sýpky, v pravo kostel. Na konicích zvenčí býval také námětek, na jehož místě jest zazděné okno.

V dílčích cedulích r. 1560 popisují se některé přiležitosti předhradí. Podlé nich nacházely se na severní straně předhradí asi v těch místech, kde se nyní táhne stavení konic, obročnice dobrá o dvou ponebích, šlachta, psinec na místě, kdež se mohla dobrá konice postavití, podlé psince jedny konice. Naproti tomu na jižní straně za kostelem blíže ke vratům bývala světnice a při tom dole čtvery konice. Světnice ta r. 1584 byla již zbořena, tak že toliko místo po ní zůstávalo; od ní šly dřevěné pavlače na zdech až k hořejšímu zámku.

*Kostel vzěstování Panny Marie* úpravně zřízený a v čistotě nejpořádněji udržovaný jest sice v přední části své původu novějšího, ale část jeho od kazatelny až k oltáři jest stará a pochází z prvních

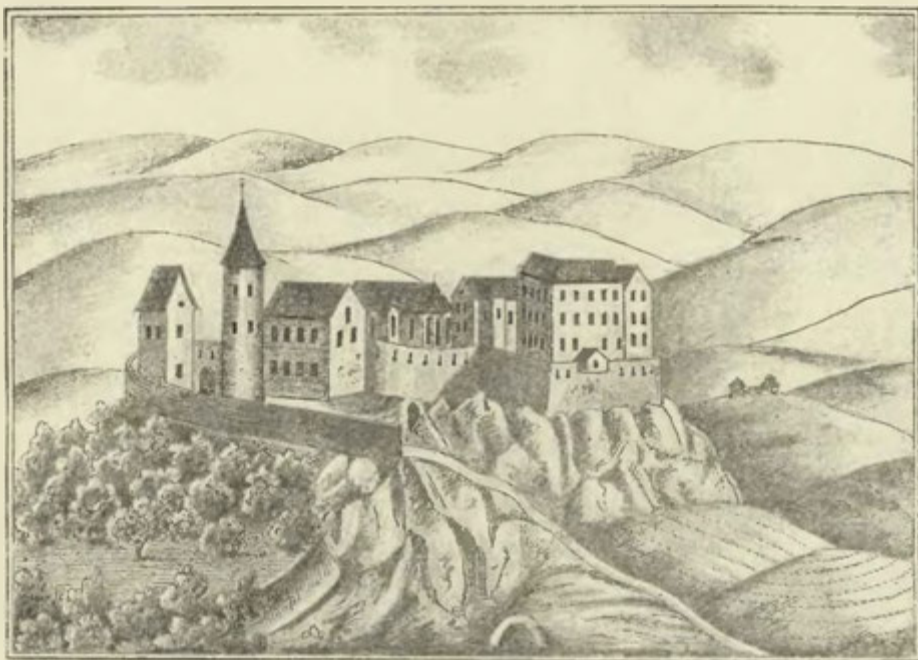

Zelená Hora dle rytiny ze XVII. století.

dob hradu. Pruty ze zdí bez hlavic vyběhající protínají se v křížích a sbíhají se v okrouhlé svorníky. Nad oltářem velkým sbíhá se šest prutů ve svorník, kterýž má podobu takovou, jakoby na obdélník položil kruh tak, aby prostředky jich na sebe padaly. I na tomto i na ostatních svornících jsou štíty s hvězdami, důkaz to, že kostel postaven byl v 15. věku od Šternberků. Na velkém oltáři jest socha Matky boží bez veliké umělecké ceny; v levém jejím rameni, kterým drží Ježíška, jest sekerka, která podle pověsti tam uvázla, když ji chtěli rozsekati. Před tím se tu chovala starožitná a památná socha Panny Marie Zelenohorské, pocházející prý ze zbořeného kláštera Nepomuckého, která se nachází nyní ve Vídni ve Františkánském kostele u sv. Jeronýma. Okolo oltáře jest bohaté a umělé vyřezávání v barokovém slohu. Za oltářem jest holý kus skály, kámen od vlhkosti zelený, z něhož prý sv. Vojtěch zemi žehnal. (Viz pověst na počátku dějin.) Za oltářem na tabulkách jsou nápisy napřed české a potom německé, vztahující se na úmrtí Jeronýma hraběte z Kolloreda a z Mansfelda († r. 1822, 23. července) a Františka téhož rodu a hesla († r. 1852, 28. května). Před oltářem jest kámen s hvězdou, zavírající bezpochyby hrobku Šternberskou; jest sice na kameni nápis, ale pro nedostatečné světlo a prach na něm nelze jej čísti. Na pravém postranním oltáři jest pěkný obraz Krista na kříži, asi z počátku 18. století pocházející, na levém jest nový obraz Anděla strážce. Ve své nynější podobě dostavěn jest kostel od Šternberků v 17. věku, o čemž svědčí hvězda na klenutí zákřístí.



**Boj Jaroslava ze Šternberka s Tatary u Olomouce.**

Dle starobylé fresky v zámku Zelenohorském.





Zelená Hora od severní strany. Pohled z kláštera.

Mezi kostelem a sýpkou jde cesta vzhůru, poněvadž všechno předhradí má od horního hradu až ke bráně volný svah. Zdáli tu býval příkop, není již zřejmo; také ve starých pamětech se příkop nepřipomíná, ale ovšem jest r. 1560 řeč o mostu zdvihacím při horním zámku. Jestli tu byl příkop, byl později zasypan a tím asi se také stalo, že kůr kostela přišel dosti hluboko do země, jakož se podnes spatřuje. Možná, že jest i sklep mezi kostelem a rohem horního zámku zbytkem příkopu.

*Stavení zámecké*, nyní na místě horního hradu stojící, jest mohutný dům třípatrový (t. j. o dvou poschodích se světnicemi podkrovními), skládající se ze tří křídel, totiž dlouhého stavení, táhnoucího se od západu k východu, jež spatřuje ten, který přichází od Nepomuku, a dvou kratších domů, které vyběhají k severu; v jednom jest průjezd vysoce sklenutý, u druhého jest čtyřhranná věž. Čtvrté strany stavení nemá, než jest tu hradba. V průjezdě stoupá se do kopce, poněvadž jest horní dvůr dosti vysoko nad předhradím. Zámek má ráz stavení v 17. věku vystavěného a od té doby nejednou opravovaného. O 17. věku svědčí portály a kameny, na nichž se spatřuje erb Šternberský, o nejnovějších pak dobách svědčí úprava některých oken. Na 17. věk upomíná též věž čtyřhranná, ve spodku o něco širší než na vrchu; obě ty části odděleny jsou nevkusnou barokovou římsou. Na věži zdola až nahoru jest drahně oken, což poukazuje také na úpravu pozdější, jakož i hodiny bicí a střecha vysoká končitá, břidlicí krytá. Zdá se tedy, že věž tato, jež se v starých pamětech nepřipomíná a také na starém obraze nespátřuje, teprve v 17. věku znova postavena byla.

Vnitřek zámku obsahuje drahně světnic nákladně upravených. Na chodbách k nim je několik pěkných obrazův olejovými barvami malovaných, ale mezi nimi není ani jeden, který by měl historickou cenu nebo souvislost s dějinami hradu. Pamětihodný jest ovšem obraz, jenž se spatřuje na stropě tak zvané Šternberské světnice, která jest v prvním poschodí křídla, jež jest nad průjezdem. Vymalována tu byla v 17. století bitva u Olomouce (r. 1241) a vítězství domnělého Jaroslava ze Šternberka nad Tatary. Ač se hlavní skupení, boj vůdce s nepřátely, nejspatněji vydařilo, přece tu a tam poskytuje obraz ten několik hezkých skupin. Klíč k určení, kdy asi světnice tato ve své nynější úpravě zřídlena byla, poskytují dvěře její, na nichž se čte rok 1671, jakož i jiné dvěře s počtem 1670. Pod touto světnicí nachází se sklípek se studnicí.

Památné místo, kde prý se objevil rukopis Zelenohorský, jest v přízemí hlavního průčelí. Býval tu dříve archiv, který se nacházel ve dvou klenutých komorách čili sklepech, které jsou vedlé sebe a dveřmi

spolu spojeni. Jeden je menší světlý, poněvadž jest opatřen pořádnými okny, druhý jest větší a tmavý, poněvadž má skrovnější osvětlení. V menším sklepe bývaly jen písemnosti, ve větším bylo také něco spisův a ostatek byl za hospodářskou komoru. V tom větším prý objeven r. 1817 rukopis skrze Josefa Koláře, který byl důchodním Zelenohorským.<sup>1)</sup> V chodbě, kterou se jde k úřadu důchodenskému (v přízemí téhož průčelí), zasazena jest tabulka na památku této události. Mezi touto tabulkou a dveřmi důchodního úřadu v levo jest vchod k velikým sklepům podzemním, které se táhnou po celé jižní straně zámku. V jednom z těch sklepů nachází se pamětihodné vězení, v němž byl prý zadržán Ferdinand ze Šternberka, který r. 1590 matku svou zavraždil. Jest tu ovšem viděti výklenek anebo krátkou šji mající tolik prostranství, aby zrostlý člověk v ní nejen státi, nýbrž se i otáčeti a seděti mohl. Zadržané okénko vydává se za místo, kudy se topilo, a otvor nahoře v rohu za prostředek, kterým se jídla dolů spouštěla. Z části jest toto vězení posud zadrženo a vybouráno jest jen tolik, co jest potřebí, aby se tělo mrtvého vyndati mohlo. Tolik se vypravuje v ústním podání. V jihozápadním rohu stavení zámeckého stávala bezpochyby čtyřhranná věž; zdi hrubé jsou ještě v přízemí, kdež jest klenutá místnost a vedle ní jest šnek k hornímu poschodí zadrženy.

Není pochyby, že mnohé z hlavních zdí nynějšího stavení zámeckého pocházejí z doby velmi staré, i to možno jest, že větší část nynějšího zdiva pochází z dob velmi starých a že později jen nová okna prolomena. Ale možno je i to, že jest jen část stará, pokud se potřebovatí dala, a ostatek jest pak přistavěn. Staré popisy aspoň, jak se z let 1560 a 1584 zachovaly, nelze dobře srovnati s nynějším zámkem. Podlé nich nacházela se r. 1560 „v nejhofejším placu“ na severní straně asi, kde jest severovýchodní roh, *světnice holomčí* nebo čelední s některými příležitostmi a něco dále (asi tam, kde jest světnice Šternberská) *světnice břevnová veliká* a pod ní špižlrny. Naproti tomu při nynějším jihovýchodním rohu byla *síň veliká* s jinými příležitostmi, jakož i v témž položení světnice veliká (v jižním průčelí) s jinými příležitostmi, konečně byla v těchto místech *kaple skleповá sv. Vojtěcha* a při ní vězení ve věži. Poněvadž věž ta stávala v jihozápadním rohu, není pochyby, že tato kaple skleповá bývala vedle tohoto rohu. V těch končinách také bývala kuchyně, kancelář, komory a jedna komora nad mostem zdvihacím, tedy asi v těch místech, kde jest nynější průjezd. Z dílčích cedulí r. 1584 sepsaných jde na jevo, že v severovýchodním rohu byla dotčená čelední světnice, veliká, klenutá při zemi a při tom světnice, „kdež paní bydlela“. Proti čelední světnici bývala kuchynka. Při tom byl také sklep přední veliký, do něhož byly dveře v nějaké uličce, jak se do obory choďovalo, po pravé straně. Nad tím v prvním poschodí býval palác klenutý se světnicí velikou klenutou a ještě jednou světnicí velikou a s jinými příležitostmi, mezi nimiž byla i světnička pro pacholata. Světnice tyto zřizeny nedlouho před tím a nazývají se proto nové pokoje. Podlé čelední světnice bylo tehda vykázano prázdňé místo k postavení nové kuchyně, ale postavili tu toliko dřevěnou kuchyni, kteráž knížecí sloula a později byla vybořena. Před r. 1600 postavili na to místo novou kuchyni a nad ní dva pokoje, dílem na starých zdech a ven do obory (k severu). Také pokoje v této straně nazývaly se knížecími. V jižním průčelí připomínají se světnice s vrchy táfloványi, prostými, bez malování. V přízemí připomíná se *sklep stříbrný*, z něhož šel šnek do těch vrchních pokojů; jest to roh jihozápadní a tudíž se zdá, že snad po r. 1560 puštěno jest vězení ve věži čtyřhranné a z něho udělána stříbrnice. V těchto stranách byla také světnice veliká břevnová, kteráž se nazývala zelená a nacházela se nad špižlrny, a komora hostěnice, kdež tehda čeládka líhala. Také tu bývala kuchyně a při ní bašta.

V nejbližším okolí zámku jsou některé pamětihodné podrobnosti. Na jižní straně zámku jest parkán dosud zavřený starými hradbami, v nichž se spatřují hustě za sebou střílny dole v kruh se končící; lemovány jsou cihlami a pocházejí tudíž ze 16. věku. Pozoruhodna jest úzká skalnatá homole za severovýchodním rohem zámku, která jen úzkou šíjí s ostatním vrchem souvisí; tu zajisté stával na obranu srub dřevěný (poněvadž po zdech není památky) nebo tu bývala dřevěná bašta k zasazení střelby. Starodávná cisterna nebo nádržka na vodu, kteráž se r. 1560 připomíná, stojí za konicemi, kde již svah hory severní začíná. Jako u každého hradu, vypravuje se i tu o chodbách. Povídá se, že šla chodba z hradu do kláštera, což má bezpochyby jen tolik pravdy, že nějaká chodba z hradu na tu stranu ke klášteru vychází.

Tam, kde nyní zámek Zelenohorský hrdě do okolní krajiny shlíží, před dávnými lety bylo jen to, o čemž podnes název svědčí, totiž Zelená Hora. O místě tomto se vypravovaly ode dávna pověsti rozmanité, kteréž slučovány pak s příběhy, jež se věděly o osobnostech historicky známých. Podlé jedné takové pověsti postavil na kopci tomto nábožný muž Břímota dřevěný kostelík, Matce boží posvěcený. V jiné pověsti se vypravuje, kterak sv. Vojtěch omrzely jsa, že se mu v úřadě jeho pastýřským podlé přání nedařilo, opustil Prahu a přišel na tuto horu, kdež se nějaký čas jako poustevník zdržoval.

<sup>1)</sup> ČČM. r. 1859 na str. 28. a 102.

Ale tehda nebyla hora zelená, nýbrž od sucha, které dlouho trvalo, vyprahlá. Lid mezi tím jsa mořen suchem a hladem přišel k poznání a hledali proto sv. Vojtěcha, až ho šťastně našli na vyprahlé hoře. Prosili a prosili, slibující polepšení, a když pak pobožný muž, potěšen jsa lítostí jejich, jim a vši krajině rukou svou požehnával, tuž prý se hora v okamžení zazelenalala a od té doby slove Zelenou Horou.<sup>1)</sup> Také se povídalo, že nějaký kněz Jindřich Nábožný postavil tu klášter.

Z pamětí psaných jde na jevo, že před husitskými válkami na Zelené Hoře stavení velkého nebo patrného nebylo. Snad bychom lépe poznali starší osudy Zelené Hory, kdyby se nám zachovaly ty četné a přeskvostné paměti kláštera Nepomuckého, kteréž v 16. stol. císaři Rudolfovi z kláštera Ebrachu vydány byly a nyní se, bohužel, pohřešují. Jisto jest, že r. 1144 založen jest blízko Pomuku (nebo Nepomuku) a pod Zelenou Horou klášter,<sup>2)</sup> jehož žalostné zbytky nám podnes toto semeníště zbožnosti a umění připomínají. Klášter dostal velikou lesnatou krajinu, kteroužto vzdělával a na ní tři městečka, Nepomuky, Blovice a Planici, vyzdvihl. Brzo vynikl bohatstvím mezi předními kláštery v zemi, maje ve svém držení dlouhé tříslu země od Mlazov až ke Zdemyslicům. Zelená Hora k opevnění jako stvořená užívána bezpochyby jen lesem, až teprve Mikuláš z Husi poznav výhodné její položení ji osazoval a domnívaje se, že bude pevnou záštitou straně pod obojí, dal jí jméno biblické Olivetská hora. Ale straně katolické záleželo na tom, aby k tomu nepřišlo; pročež Bohuslav ze Švamberka udeřiv na posádku opevnění nehotového dobyl a všechny, které tu našel, buď při boji pobil anebo potom na hranici jako kacíře upálil.<sup>3)</sup> Osazování Zelené Hory asi bylo také příčinou, že mniši Nepomučtí bojíce se nebezpečí lepší svoje věci zavezli ze země do vzdáleného Ebrachu, odkudž přišli první obyvatelé kláštera, a že jich asi mnoho tu nezůstalo a ti útekem se zachránili, když roku 1420 dne 25. dubna kališníci klášter vypálili. Ale toto neznamená vyhubení nebo vyvrácení kláštera, neboť jemu záhubu připravila sama katolická strana, obětující tehda na marnou válku skorem všechno jmění církevní v Čechách. Neboť r. 1420 dne 22. srpna zapsal král Zikmund *Bohuslavovi a Hynkovi Krušinovi* bratřím *ze Švamberka* dílem za zadrželý žold a škody, dílem v dluhu jim na městě Lounech zapsaném všecka zboží opatství Nepomuckého, dokudž by jim 5200 kop grošů nebylo zapláceno. Při tom vymíněno, že mají lidi poddané při jich právech a zvyklostech zachovávat a osm mnichů v klášteře chovati a slušnou výživou opatrovat.<sup>4)</sup> V držení klášterství zůstal pak Bohuslav, jenž napřed byl horlivým přívržencem strany pod jednou, ale od té doby, co se král Zikmund o jeho vybavení z Příběnic nestaral, předním hejtmanem strany Tábořské. Zdá se, že on tu dal hrad vyzdvihnouti, aby od něho rozsáhlému panství Nepomuckému panováno bylo. Jako obhájce „pravd, kteréž poznal ze zákona božího,“ účastnil se bojů té strany, až r. 1425 těžce byv poraněn u Rece v Rakousích, nedlouhou potom v Krumlově Moravském zemfel. Před smrtí svou učinil poručníkem jmění svého Přibíka z Klenového, kterýž potom pečoval o to, aby zaplatil všechny dluhy, jimiž byl povinen Bohuslav tovaryšům svým za utrpené škody. U přítomnosti Tábořských, Žateckých, Píseckých, Vodňanských a Klatovských postoupil Přibík panství Nepomuckého, hradu Vildšteina a Horažďovic s velikou puškou straně Tábořské a tato zase *konšelům a obci města Klatov tak, aby oni sami všechny dluhy a škody podstoupili.*<sup>5)</sup> Obec Klatovská zůstala několik let a bezpochyby až do r. 1436 v držení Nepomuckého panství, jež však potom vydáno bylo *Hynkovi Krušinovi ze Švamberka* jakožto dědici podlé zápisu Zikmundova.

Hynek vyzdvihl zase klášter aspoň z části a spravoval panství skrze své úředníky. Tak na př. byli za něho Mikuláš Kostenpir z Mělnic purkrabí na klášteře Nepomuckém, Michael z Milče byl také purkrabí (tuším na Zelené Hoře), a jiní úředníci jeho byli Otík Radkovský, Drha a Jan Švihovec.<sup>6)</sup> Za bouřlivých dob, které byly v l. 1448—1451, Švamberští ze Zelené Hory mnoho škodili straně pod obojí; zvláště služebníci Hynkovi olupovali obchodníky a řemeslníky jedoucí z Prahy na jarmarky do Klatov. Není tudíž divu, že Jiří Poděbradský, když dne 8. června r. 1450 u Nepomuka ležel, panství Zelenohorské popleniti dal a druhou stranu tak zastránil, že prosila za příměří, kteréž učiněno hned potom na hradě Vildštejně. Podlé toho pak uloženo Hynkovi skrze mocné oprávece, aby k příštímú sněmu r. 1451 sám přišel anebo poslal Kostenpira, úředníka svého ze Zelené Hory a postavil tu ty čtyři pacholky, kteréž Kostenpir k těm rotám loupežným poslal.<sup>7)</sup> Hynek měl asi Zelenou Horu do smrti († r. 1454), a bezpochyby ji měl také nějakou dobu syn jeho *Bohuslav*, ale po nějakém čase postoupil panství *Zdeňkovi ze Šternberka*. Kdy se to stalo, není známo: jisto však jest, že Zdeňk měl Zelenou Horu r. 1464, když se syny svými Jaroslavem a Janem dal Nepomuckým svobodu, aby o statcích řídití mohli,<sup>8)</sup> a r. 1465, když Jošt, biskup Vratislavský, volal sem k radě nespokojené panstvo, a Zdeňk z bývalého přívržence Jiřího Poděbradského stal se jeho protivníkem. Zde došlo také r. 1465 dne 28. listopadu k pověstnému sjezdu Zelenohorskému,

\* 1) Tak pověst v lidu, (Poutník od Otavy I. 1. číslo.) Viz i Ill. Chronik II. 424. V Nauč. Slovníku již pověsti ty přizpůsobovány k dějinám skutečným. 2) Rkp. bibl. Mnichovské. 3) Starí letop. str. 28. 4) Archiv č. II. 189. 5) Archiv Treboňský. 6) Tak v listu Jana Sekáče z Ujezda (1437? 1443?) v arch. kapitulním. 7) Archiv č. II. 291. Palacký IV. a. 209. 8) Archiv Zelenohorský. Nepomučtí mají též obdarování dvoje krále Jiří (r. 1465, 12. února, 30. května).

na němž přítomní páni zapsali se k společné pomoci na pět let, kdyby se na některého z nich sáhnouti chtělo. Známé jest, že po několikerém takovém pokoutním sněmování přišlo k domácí válce. Čím více se schylovalo k ní, tím více rostla Zdeňkova nenávisť. Krátce před počátkem války dal zmučiti a upáliti jakéhosi Juristu, o kterémž rozpisoval, že najat byl od králových strážného a krejčího, a to prý královým návodem, aby vypálili hrad Zelenou Horu a městečko Nepomuk. Když pak válka začala, dal král všechny zámky Zdeňkovy obehnatí najednou; jen Zelená Hora neobléhána, než poslán jest do kraje toho kníže Jindřich, syn králův, s vojskem, aby zamezil připojení se zemanstva okolního ke Zdeňkovi; i docílil toho, že se mnozí dali v jeho ochranu. Za to také mnoho snášeli, když se Zdeňkovi po vpádu křižákův a odpadění Jana z Rožemberka ulevilo. Neboť máje již jedinou Zelenou Horu, usadil tu všelijaký lid sebraný, který vypadaje z hradu jímali lidi a je všelijak mučil, jen aby z nich peníze za výplatu vydřel, tak že i nejchudšího mučili, až vyžebře několik zlatých jim musel dáti. Mnohé mučením ochromovali, že byli nestateční do smrti, ano některé i zmořili. Když to nějaký čas trvalo, činili královští také tak. A tak mezi sebou hubili zemi z obou stran, až v Plzeňstě málo která ves celá mohla nalezena býti. I v ostatních



Okrouhlá bašta na Zelené Hoře.

Čechách a na Moravě mnoho vesnic tehda vypáleno; na Zelenohorském panství spustlo několik vesnic.<sup>1)</sup> A kdežto Zdeněk se vymlouval, že to činí za víru katolickou, dobře poznamenal Jan z Rabšteina, že slova slyšíme, na skutky se díváme, a že Zdeněk hrad Zelenou Horu vystavený na klášterském záduší podlé svrchované k duchovenstvu, stoličce apoštolské a Pánu Bohu lásky osáhl.<sup>2)</sup> Mezi těmito válkami učinil Zdeněk r. 1466 a 1472 obdarování Nepomuckým. Purkrabě tu měl r. 1471 Marše Čejku z Olbramovic a r. 1473—1476 Milotu z Běšín.<sup>3)</sup>

Po smrti Zdeňkově († r. 1475, 4. prosince) dostali Zelenou Horu synové jeho *Jaroslav*, *Zdeslav*, *Jan* a *Jiří*, kteří ji drželi v nedělu a dříve se do dělení nedali, až r. 1479, když jim byl král Vladislav navrátil Konopiště a jiná zboží odňatá. Proto Zdeslav jako nejstarší bratr obdaroval Nepomucké, aby o statcích svých řídití mohli (r. 1479).<sup>4)</sup> Zelenou Horu dostal na díl svůj *Jaroslav*, jenž zemřel r. 1492, zůstaviv z manželky Elišky z Gerova syny *Zdeňka*, *Ladislava*, *Jana*, *Jiříka*, *Albrechta* a *Jindřicha*. Nejdříve z nich zemřel Jindřich, jehožto právo k Bechyni a Zelené Hoře mělo spadnouti na krále Vladislava (r. 1497) a od tohoto darováno bratru jeho Jiříkovi; když však tomu ostatní bratři odpor činili, Jiřík od toho upustil.<sup>5)</sup> Tehda byl již Jiřík oddělen od nich, máje Konopiště, Zdeněk držel Zbiroh, Ladislav a Jan

<sup>1)</sup> Palacký, staří letopisové. <sup>2)</sup> Palacký IV. b. 587. <sup>3)</sup> Archiv Třeboň., archiv c. I, 240, Sommersberg str. 1037. <sup>4)</sup> Soudíme tak, že Zdeslav do r. 1479 datuje psaní ze Zelené Hory, odtud vždy ze Zbiroha. (Archiv říšský Mnichov.) <sup>5)</sup> DD. 17. f. 237. Od Jaroslava mají Nepomučiti dva listy z l. 1483 a 1492 na rozličné dědiny.

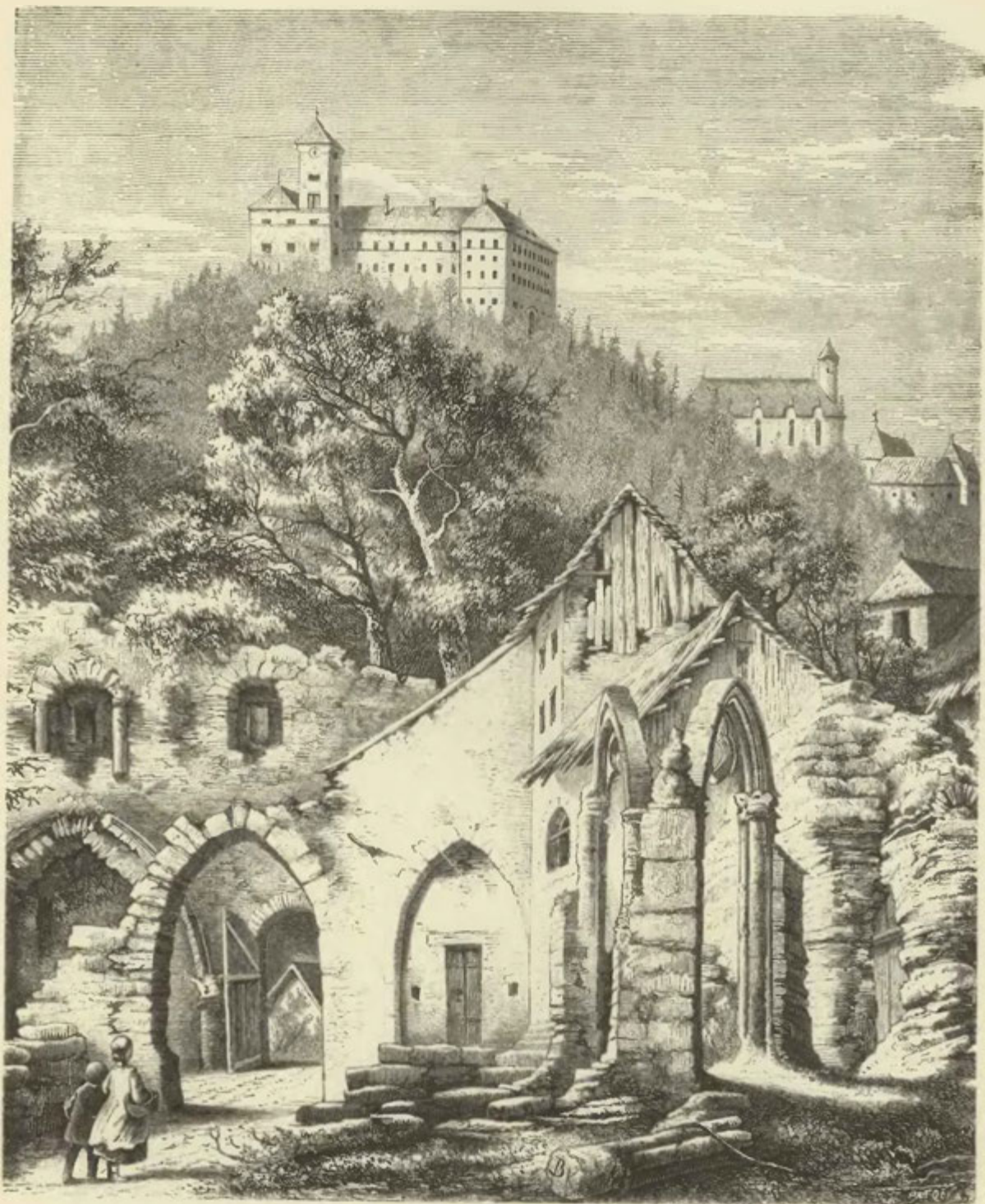

Zelená Hora hrad roku 1868.

Bechyni; zůstala tedy Zelená Hora (bez Planice, v jejímž držení se Ladislav v l. 1519 a 1521 vyskytuje) Albrechtovi,<sup>1)</sup> ale poněvadž to byl statek zápisný, vyprosil Albrecht s bratřími svými Ladislavem a Janem na králi Vladislavovi milost, aby z toho zboží do jich životů nebyli splacováni (r. 1504); Albrecht pak (r. 1512) na též králi Nepomuckým nový výroční trh vyprosil.<sup>2)</sup> Poznav nedostatek Nepomuckých na živnostech, ježto děd a otec jeho mnoho dědin a luk odkoupili od města, prodal jim (r. 1514) dědiny za Ovčincem, potvrdil jim dědinu Hloupov a daroval jim r. 1527 dvůr pustý Borek na zdělání pastvišť.<sup>3)</sup> Byl také r. 1519 hejtnanem kraje Plzenského. Mezi tím se staly mezi bratřími smlouvy nějaké, nám neznámé, a jen víme, že se Ladislavovi zase Zelená Hora na dlí dostala, že pak bratr jeho Jan Jana Štáhlavského z Doupova, úředníka Zelenohorského, z řádných počtů kvitoval, a že se po Ladislavovi († roku 1521, 18. listopadu) zase Albrecht jako pán na Zelené Hoře vyskytuje.<sup>4)</sup> Týž Albrecht byl z nejučinlivějších pánů, kteří proti volbě Ferdinanda II. za krále Českého pracovali; i když bylo po volbě a korunování, oddával se marným nadějím, že Ferdinand přijde o své země. S radostí psal, když se byl z dlouhé zimnice zotavil, bratru svému Janovi, že mu psal Jan Zápolský, „jeho král“, že jej učiní hejtnanem na Trenčíně, že se Poláci, Francouzi, Angličané a Benátčané proti císaři a jeho bratru spojili a Zápolský že vtrhne do zemí Ferdinandových. Posel, kterýž nesl psaní toto s jinými psaními, nesl pak psaní to od Jana k panu Zdeňkovi Lvovi na Blatnou, ale když přišel k Písku, ztratil zrovna to zrádné psaní, jež pak našla dívka jakási a donesla do Písku na městský úřad. Písař Stanislav je hned opsal a poslal Janovi z Rožemberka, kterýž pak (r. 1528, 9. února) je poslal králi Ferdinandovi;<sup>5)</sup> následek toho byl, že Albrecht zbaven cti a statkův a panství Zelenohorské zabráno. Král Ferdinand zapsal Zelenou Horu a Nepomuk s panstvím v 20.000 fl. *Zdeňkovi Lvovi z Rožmitála* za to, že králi postoupil užitky své na dolech Jáchymovských, kteréž se za 40.000 fl. cenily, dal mu právo, aby mohl vyplatiti všechny statky, kteréž od klášterství Nepomuckého zastaveny byly, a konečně mu vsi Chynín a Železný Újezd dědičně prodal. To vše se stalo r. 1529 v červnu.<sup>6)</sup> Zdeněk učinil hejtnanem na Zelené Hoře Adama Rausendorfa z Plakvic, ale nadržel ji dlouho. Upadal čím dále tím více v dluhy. *Pražanům Staroměstským* dlužen byl 1200 kop, pro kteréž oni právo vedli na Zelenou Horu, i měla se jim v tom dluhu odhádati. Ale král Ferdinand si přál, aby na něj právo své převedli, což oni také r. 1532 nejen učinili, nýbrž i peníze připůjčili, začož dostali zápisem Klomín a Hořany.<sup>7)</sup> Není nám známo, jaké změny se daly potom za čtyři léta; tolik jest jisto, že r. 1536 při času sv. Václava *Adam ze Šternberka* Zelenou Horu koupiv v ni se uvažoval, a že ji koupil od krále, tomu by nasvědčovalo, že s ní koupil zboží hradu Radyně. Posud však ji měl jako statek zápisný. Peníze k tomu sehnal snadno, poněvadž Bechyni prodal. Nedostatky, kteréž měli Nepomučtí ve svých svobodách, r. 1540 napravil, vyměřiv jim v té příčině nový řád.<sup>8)</sup>

Sotva ujal panství, byly soudy. Jak se zdá, první cesta Adamova ze Zelené Hory, když byla jeho, byla na Kotouň k Častolárovi z Dlouhévsí, jenž mu činil dobré služby, když prodával Bechyni a Zelenou Horu kupoval. Adam mu sliboval za to, že mu nebude v myslivosti na Zelenohorsku překážeti, ale později litoval této přípovědi a činil Častolárovi překážky, tak že až k soudům přišlo. Rovněž se soudil Adam pro přípověď s Annou, sestrou svou, která mu slíbila jistoty svoje a peníze dáti, ale tak neučinila, až k tomu r. 1547 soudem zemským donucena.<sup>9)</sup> Víta staršího ze Rzávého měl r. 1545 hejtnanem na Zelené Hoře.<sup>10)</sup> Adam se stal pak sudí dvorským a r. 1552 manželku svou Markétu z Pacova s věnem jejím, které měla na Konopišti zapsané, převedl na Zelenou Horu a jisté dědiny k ní patřící.<sup>11)</sup> Poněvadž králi Ferdinandovi, kdykoliv byl v závadách, pomáhal a věřil, připsáno mu r. 1553 na panství Zelenohorském 3000 kop. Adam pomalu měl tolik peněz na panství zapsáno, že by je sotva byl duchovní držitel mohl vyplatiti. K tomu prokázal tak mnohé a věrné služby králi Ferdinandovi, že tento mu konečně r. 1558 dne 4. února vše klášterství a co se jiného k Zelené Hoře drželo dědičně dal a ve dsky vložil. Tak dostal Adam kromě zámku Zelené Hory a kláštera pustého pod týmž zámkem i zámek pustý Radyni, městečka Nepomuk, Blovice, Planici a Starý Plzenec a drahé vesnic, lesův a jiných dědin.<sup>12)</sup> Zemřel pak r. 1560 dne 6. února a pochován v Nepomuce. Vypravuje o jeho pohřbu Pavel Korka z Korkyně takto: „Žalostivý pohřeb byl a ode všech pláč a kvílení, neb jest byl otec všech služebníkův a kdož se k němu koliv oc utekl, našel radu a pomoc. A tomu nevěřím, aby kdy slyšáno bylo, aby lidé v tomto království kterého pána více plakali, želeli a litovali. Tož ta radost světa marnost.“<sup>13)</sup>

Po Adamovi zůstali synové *Vilém, Zdeněk, Ladislav a Jan*. Plných let všichni měli a do dělení otcovy pozůstalosti dali se hned toho roku po květné neděli. Nejmladší z nich obdržel panství Konopištské, ostatní se dělili o Zelenou Horu. Vilém, nejstarší bratr, dostal již za živobytí otcova Planici, neboť r. 1556

<sup>1)</sup> Arch. Planický. <sup>2)</sup> Rkps. Roudnický. <sup>3)</sup> Arch. Nepomucký. <sup>4)</sup> Reg. kom. soudu. <sup>5)</sup> Arch. Třeboň. <sup>6)</sup> Rkps. Roudnický. <sup>7)</sup> Reg. kom. soudu, rukopis Budišinský. <sup>8)</sup> Arch. Nepomucký. <sup>9)</sup> DZm. 41. A 17. reg. kom. soudu. <sup>10)</sup> DZ. 7. A 18. <sup>11)</sup> DZ. 10. D 30. <sup>12)</sup> Kopiař v archivu gub. DZ. 13. A 17. <sup>13)</sup> ČČM. 1830, str. 437.

nejen se psal seděním na Planici, nýbrž i žaloval na Jana z Obytec, že po záповědi na gruntech jeho jezdil.<sup>1)</sup> Při dělení nad to obdržel kromě polovice Zelené Hory dvůr pod zámek, městečko Blovice, vsi Klášter, Srby, Vrčené, Sedliště, Zahrádku, Čechovice, Bezděkov, Štmeliny, Mohelnici, Tojice, Dvořec, Třebčice, Zelvice, Bezděkovec, Záhoří, Kozlovice, Kramolino, Maňovičky, Chlumy, ves pustou Měřčino (která se znova stavěla).<sup>2)</sup> Druhý bratr, Zdeněk, obdržel druhou polovici zámku Zelené Hory, dvůr Prádlo, městečko Starý Plzenec s hradem pustým Radyní, vsi Losinu, Lhotu, Lukavici, Zdomyslice, Komorno, Lhůtu, Kotousov, Chocenice, Zhůfe, Měcholupy, Rajovo, Nevotnsky, Osobovy, Biluky, Petrovice, Partoltice, Radochovy, Kvašovice, Soběsuky, Novou ves, Klikařovo, Pohoří, Lovčice, vsi pusté Sudicko, Bzik, Malé Bzí, Chýlavu, Lhán, Chvoštuli a Soběticko, dvory pusté a jiné.<sup>3)</sup> Ladislav sídla neobdržel, poněvadž na zámku všichni tři bratři bytu volného i také pokojů dostatek měli nemohli. Dostal za díl dvory Ovčinec a Sulov, městečko Nepomuk, vsi Milče, Nakvasovy, Kojčino, Milčice, Vojovice, Vaňovice, Olšany, Stražovice, Loužnou, Štipoklasy, Nehodivo, Myslivo, Polanku, Zbislav, Neurazy, dvory pusté a drahně dědin.<sup>4)</sup> Co se hradu zejména dotýče, ustanoveno, aby ve společnosti zůstávali placové zadnější i přednější, mostové a brány tak, aby chůze byla obojí straně zúplna svobodna na hrad i s hradu, kostel v zámku s klénoty a rouchem mešným, poněvadž nebylo potřebí jej dělit, cisterna k vodě, vězení u brány nejpřednější, bašta dolejší, vápenice, rybníček u dvora pod zámek pro vodu hrani na zámek a vybrozování koní, hájek Lipovka a straně pod hradem. Vilém dostal polovici hradu vyšší, jedouce do něho po pravé straně, Zdeněk zase takovou polovici jedouce do hradu po levé straně. Zdeněk nedostal ani marštále ani kuchyně. Protož ujednáno, poněvadž Zdeněk na spěch kuchyně mít nemohl, aby dotud, dokud

by se neopatřil a sobě nevystavěl, dal kuchaři svému v kuchyni Vilémově vařiti, ale aby také pomáhal lesem a palivem; a to aby bylo jen do roka. Rovněž učiněno takové opatření strany pekárny a kovárny. Místo marštále přidána Zdeněkovi krčma před zámek.

Záhy přišlo zase ke sloučení hradu a větší části panství v jedno. Neboť Vilém, jenž z manželky své Anny z Pernšteina dědiců neměl, zemřel roku 1562 zdělav na svůj statek poručníky, kteří měli odkazy jeho plniti; ale hned potom nacházíme díl jeho v držení Ladislavově. Zdeněk dostav se v držení Blatné prodal polovici hradu Zelené Hory a všechno panství k té polovici náležitě (r. 1561) *Jiříkově Kokořovci z Kokořova* na Štáhlavech.<sup>5)</sup> Ale právě ta věc, že by na zámku poroučeli dva držitelé rozličné krve, donutila Ladislava k výměně, tak že roku 1563 obdržel od Jiříka polovici hradu Zelené Hory se stráněmi, háj Lipovka a ves Soběsuky, a za to mu dal vsi Lovčice, Močovice a Olšany.<sup>6)</sup> Byl tedy Ladislav, jenž se tehda psal seděním na Zelené Hoře a Planici

Starý náhrobek některého pána ze Šternberka na Zelené Hoře.



Náhrobek Ladislava ze Šternberka v kostele svatého Jana v Nepomuku; dole znak paní z Lokšan.

a arciknížete Ferdinanda komorníkem, páнем celé Zelené Hory. My jsme již o pánu tomto, kterýž měl za manželku Kateřinu z Lokšan, neteř Filipiny Velskové, mluvili při dějinách Krivoklátu (v díle VIII.), a tam jsme také chválili laskavou jeho mysl. Zde budiž i to doloženo, že byl dobrý hospodář a r. 1564 vsi Bezděkov, Štmeliny, Mohelnici, Zahrádku, Čechovice s dvorem pustým v Háji a dva mlýny (někdy od

<sup>1)</sup> Reg. kom. soudu. <sup>2)</sup> DZ. 54. H 1. <sup>3)</sup> DZ. 54. H 18. <sup>4)</sup> DZ. 54. J 6. <sup>5)</sup> DZ. 14. A 28. G 28. <sup>6)</sup> DZ. Karlštejn, XII. M 29.



Zbytky hradu Zelenohorského na straně západní.

a Lovčice, jež se mezi tím v držení Zikmunda Doupovce z Doupova byly dostaly, ale když se potom vdala za Jiřka Popela z Lobkovic, napočítala sirotkům, co dluhů jako poručnice zaplatila a zvláštní smlouvou (r. 1583) o to a co jí věna náleželo s nimi počet učinila.<sup>3)</sup>

Synové pozůstali byli Jiřík, Ondřej, jež byl „od Pána Boha na rozumu poražen“, Ferdinand a Lacek (nebo Ladslav). Jiřík, jež byl také arciknížete Ferdinand komorníkem, r. 1584 dne 1. května panství na čtyři díly dělil. Na první díl položeny polovice zámku Zelené Hory, dvůr Podhorský pod zámek a Zelvícký, polovice městečka Nepomuku, vsi Klášter, Srby, Sedliště, Zahradka, Měčtíno, Čechovice, polovice Vrčeně, Dvořec, Třebčice, Tojice, Bezděkov, Štmeliny, Mohelnice, Bezděkovec, Zelvice a Záhoří. Ten obdržel Jiřík. Na druhý díl, Ondřejův, položena druhá polovice zámku Zelené Hory a městečka Nepomuku s dvorem Ovčinským, polovice Vrčeně a vsi Chlumpy, Nakvasovy, Kojčtíno, Milčice, Nehodivo, Polanka, Myslivo, Kramolno, Maňovičky, Milče, Kozlovce, Soběsuky a Vojovice. Ve společnosti těchto obou dílů zůstaly kostel na zámku s klénoty a rouchem mešním, brány, vrata, pekárna, šlachta, studnice, kovárna, věže pro vězně, cesta svobodná na zámek, schody, obora a pivovár, ale ustanovení toto nemělo ceny skutečné, poněvadž Ondřej pod opatrováním Jiříkovým, jakožto nejstaršího bratra, zůstal, a proto Jiřík na celém zámku svobodně poroučel; říkalo se přece však dílu Jiříkovu díl první a Ondřejovu díl druhý. Mezi Ladislava a Ferdinanda rozdělen ostatek na dva díly, z nichž jeden nazývá se díl první a jeden díl druhý Planický. S prvním dílem dostal Ferdinand jisté světnice na tvrzi Planické, dvůr Štipoklasy, polovici městečka Planice, Zborovy, Lovčice, Křižovice, Loužnou, Stražovice, Hnačov, Plichtice, Křižovice, Pečetino a Chrast, Bolesíny, Vracovy a Kroměždice. Na díl Ladislavův položeny díl tvrže a polovice městečka Planice, dvůr v Nové vsi, vsi Kvasetice, Zdoborice, Čiháně, Lukoviště, Kocourov, Bystrý, Kvaslice, Habartice, Planička, Zbislav, Újezdo, Strhadlo, Kratice, Bližanovy a Neurazy.<sup>4)</sup> Také tu na Planici nebylo oběma bratřím volno, a tak se stalo, že Ladislav Ferdinandovi (r. 1587) díl svůj na tvrzi Planici s dvorem prodal,<sup>5)</sup> ale ponechav si polovici městečka psal se seděním na Planici a Kraticích, poněvadž nyní sídla nemaje sobě ve vsi Kraticích nové sídlo vyzdvihl. Ale často bydlíval v Planici v domech dvou. Od dílu svého pak prodal Ladislav r. 1591 dvůr Haldovský v Habartících i se vsí.<sup>6)</sup>

Beckovský zle horlí na tyto bratři ze Šternberka. Matku jejich nazývá zatvrzeiou kacíčkou, která prý syny své v téměř bludu vychovávala, pročez i všichni nešťastnou smrtí zhynuli. Ač to vše, jak on vypravuje, není pravda, přece tolik se ví, že všichni byli tak nešťastím pronásledováni, jako by byla na nich nějaká

dílu Viléma odtržené) zase k panství přikoupil.<sup>3)</sup> Zemřel r. 1566 dne 7. července, učiniv posledním pořizáním svým (téhož roku 15. února) manželku svou poručnicí nad dětmi a vším statkem; odkázal jí také nad věno 5500 kop, tak že měla všeho věna 10.000 kop, řetězy, prstěny a zápony zlaté a pokud by byt se syny míti nechtěla, i dům na Planici s dvorem a pivovárem.<sup>2)</sup> Vdova postavila mu pěkný náhrobek ve velkém kostele Nepomuckém, uvázavši se v Zelenou Horu. Ale nebyla tak laskava, jako zemřelý pán; byla paní tvrdého srdce, jež poddané své Příbramské utiskovala.

K panství přikoupila r. 1569 vsi Pohofí



Románská fortna na hřbitově v klášteře pod Zelenou Horou.

<sup>1)</sup> DZ. 15. A 22. <sup>2)</sup> Archiv Třeboň. <sup>3)</sup> DZ. 16. M 24, 67. H 22. <sup>4)</sup> DZ. 69. M 13—N 24, O 7—30, 166. A 2, 171. A 1. <sup>5)</sup> DZ. 166. B 14. <sup>6)</sup> DZ. 178. K 16. Roku 1566 daroval Ladislav s Kateřinou, manželkou svou, ke špitálu Nepomuckému rybník u malého kostelíka a dědiacu na Stalících, (Archiv Nepomucký.)





Brána do zámku na Zelené Hoře.

kletba. I matka jich smutně sešla. Bylo to r. 1590 dne 6. května ráno o sedmé hodině, když manžel její Jiřík Popel odešel ke stolu Páně; Ferdinand vstoupil do světnice matere své a tu zachvácen jest najednou takovou šíleností, že se chtěl usmrtiti. Paní mu domlouvala a bránila, jak mohla, ale poněvadž šílený obyčejně síly nasazuje, nepřemohla ho, naopak dýka, kterou držel nešťastník v ruce, vjela jí do života, tak že střeva z ní vyplynula a ona patnácte hodin po tom duši vypustila. Šíleného syna přátelé jeho ihned přikovali na kočár a odvezli na panství.<sup>1)</sup> Nebylo tedy žádné příčiny, aby císař Rudolf (podlé vypravování Beckovského) dal rozkaz, aby se Ferdinandovi na Zelené Hoře žily přetaly a krev se nechala ujíti.<sup>2)</sup> Z paměti naopak jde na jevo, že Ferdinand ještě několik let po té nešťastné události byl živ. Jiříka nazývá Beckovský kostelů, duchovenstva, vdov a sirotků loupežníkem, ale ničím toho nedokládá. Jiřík, jenž sloužil arciknížeti Ferdinandovi, smutně se světa sešel; když jednou jel z Inšpruku do Ambrasu s poselstvím svého pána, spadl s koně a srazil vaz. To se stalo roku 1592 dne 13. listopadu. Obyčejné bylo, že po bratrích, jestliže neměli synů, dědili vždy jich mužští příbuzní, pokud to byl statek otcovský; ale kromě Ladslava, jediného zdravého bratra Jiříkova, byla tu také sestra nevybytá Marie šlechtična ze Sternberka; té soud zemský r. 1594 statek někdy Jiříkův přisoudil a Bohunka, manželka Ladslavova, která dosud dýchody panství vybírala, nucena byla Marii panství postoupiti.<sup>3)</sup> Ale již se také připovídali někteří, aby z toho statku dostávali. Šebestián z Trautenberka povídal, že Jiřík nedávno před smrtí mluvil k němu tato slova: „Můj milý Šebestiáne! Tebe jsem za tvé věrné služby za syna přijal, a věř mi jistotně, že tobě chci mnohem víceji dobrého učiniti, nežli vlastnímu bratru a sestře své, neb jsem na tebe tak laskav, jako bys můj vlastní syn byl; s tebou já se o nic nedělím; co jest mého, to jest tvého, a jestliže by pak (jakož všichni lidé smrtelní jsou) Pán Bůh mne smrti zachovati neráčil, tehdy, můj milý Šebestiáne, všechny svrchky, nábytky, klénoty a hotové peníze, co by koliv jich po mé smrti zůstalo a se našlo, tobě to dávám a odkazuji.“ Šebestián nejen toho všeho na Marii žádal, ale chtěl míti nad to 200 kop, poněvadž jsa ve službě Jiříkově daroval prý mu pět koní. I k soudu ta věc přišla (r. 1597), ale nežli došlo k rozsouzení, původ zemřel.<sup>4)</sup>

<sup>1)</sup> Mikovec, Starožitnosti I. 115. <sup>2)</sup> Poselkyně II. a. 202. <sup>3)</sup> Reg. kom. soudu. <sup>4)</sup> Reg. kom. soudu.

Na Zelené Hoře poroučela potom Marie, jsouc také opatrovníci bratra svého Ondřeje, a Ladslav byl pánem na celém Planickém statku, poněvadž byl poručníkem Ferdinandovým a od r. 1598 také Evy, dcery n. Ferdinandovy. Byl také arciknížete Ferdinanda komorníkem, sice však pán takový, který si lásky sousedů nezískal. Oldřich Smrčka ze Mnichu mluvil o něm r. 1593 na Hradčanech, že tomu, co Plzáci o něm Ladslavovi mluví, jakou tlamu (zlou hubu) on Ladslav má, věří. Nedlouho se také vkládal v panství nad Zelenou Horou. Neboť ačkoliv Marie měla Ondřeje opatrovati, přece se Ladslav sám o své újmě v díl Ondřejův uvázal, lidi v poddanost si uvedl a důchody k svému užitku obracoval. Marie chtěla se s ním smluviti, ale on k žádnému mírnému prostředku nepřistupoval. A poněvadž císař Rudolf Ladslavovi poručenství nad Ondřejem až do své vůle dal, poroučeli na Zelené Hoře dva páni, kteří však dobré vůle spolu neměli. Dobře to bylo znáti, když Ladslav roku 1597 v noci Markvarta Redingara z Hartnštorfu, úředníka Mariina, na zámku zbraní v čelo zranil a okrvavil.<sup>1)</sup> Zpupná mysl jeho se také ukazovala r. 1602, když pohnán jsa od Johanky Švihovské, měl stavěti na soudu Karla, úředníka svého z Planice; neboť dal od sebe psáti, že není povinován takového člověka jí stavěti, poněvadž táž paní netoliko jedem pikhartským nakažena jest, ale od dětinství svého po otci, bratru a sestřích toho zdědila a proto že jí zřízení zemské nemá sloužiti. Ale rada královská na takové jeho vytáčky nic nedala.<sup>2)</sup> Mezitím Ladslav dosti chatrně hospodařil. Roku 1599 s manželkou svou Bohunkou z Lobkovic si statek Kratický, totiž ves Kratice, pustou ves Újezd a mlýn Chýlavu navzájem zapisovali. Nedlouho potom spatřujeme Ladslava v závadách, pročež pořáde statky prodával. Roku 1601 odprodal Čihani, Stražovice, Plchtice, Hnačov, Bolesiny, Myslovice, Novou ves, Zdobovice, Bystrý, Pečetino, Kroměždice rozličným osobám, a r. 1602 prodal vsi Kvasetice, Bližanovy a Strhadlo manželce své Bohunce.<sup>3)</sup>

Na zvláštní poměry, které tehda v rodině této panovaly, naráží se také v listu, jež psala Sibyla Lobkovská z Valdšteina a na Týně Horšovském Bohunce Šternberské z Lobkovic, kterýž tuto vložený jest takový: „Službu svú vzkazuji, urozená a má nejmilejší paní, paní Bohunko! Od Pána Boha Ti žádám zdraví a v něm jiné všecko nejlepší dobré; to co sobě sama na Pánu Bohu žádáš, toho bych Tě jistě srdečně a upřímně ráda přála, tak jako sama sobě. Má nejmilejší paní Bohunko! Nemohla sem toho nikoli pomínouti, abych Tě neměla svým psaním navštívití a přezvědětí, kterak se mezi nima na Planici nyníčko máš; tu naschválně k Tobě svého pána pachole posílám, abych mohla zvědětí, kterak se máš, a oznam mi, kterak jsi byla přivítána na Planici, když jsi mezi ně přijela. Také Tě prosím, milé srdce, mohu-li k Tobě své posly posláti, aby mi mých listů nepřejímali, také-li tam mají takové špehy, jako na Zelené Hoře. Neboť bych k Tobě ráda častěji posílala, než vždycky se bojím, aby mi mých listů nepřejali. Prosím, že mi oznámíš, jestli jsi dostala ode mne odpověď na to psaní, jak jsi mi ten list od paní Kryštofovy poslala. Já jsem hned nžejtří ten list za pánem svým poslala, nežli že je tam čtyřmécítma mil, ještě tam posel nadošel, ještě nic neslyším, kdy pán přijede; Pán Bůh rač ho tam opatrovati. O sobě Ti oznamuji, že sem chvála Pánu Bohu i s dětmi na ten čas zdráva i tolikéž Tobě toho, má paní Bohunko, na Pánu Bohu žádám. Když ode mne listy přečteš, spaluj je, aby jich oni nedostali. S tím se Tě, má nejmilejší paní Bohunko, poroučím a Tvá vždycky ostávám; prosím, že na mne nezapomeš. Pán Bůh rač dáti, abych se mohla s Tebou brzo v dobrém a šťastném zdraví s potěšením shledati. Dáno na Teyně tu sobotu po sv. Mikuláši.“<sup>4)</sup>

O špatném hospodaření Ladslavově bezpochyby se doneslo něco ke dvoru císařskému v Praze, a poněvadž pře jeho s Marií o poručenství nad Ondřejem ještě trvala a r. 1602 rozsouzena, dán Ladslavovi rozkaz, aby statek zůstalý po Ferdinandovi mezi sebe a Ondřeje rozdělil, poněvadž ještě pochybnosti nebylo, aby Ondřej k rozumu zdravému přijíti neměl. Ke vzetí dílu učinění komisari a Ladslavovi nařizeno, aby z dílu Ondřejova nic bez dovolení soudu zemského neprodával.<sup>5)</sup> Tedy zděláný o statek někdy Ferdinandův r. 1604 dne 26. července dílčí cedule, tak že na díl první, Ondřejův, položeny tvrz Planická s věží, světničkou u vrat, kašnou, pivovárem, obročnicemi, dvůr Štípkolaský, polovice městečka Planice, vsi Zborovy, Skrančice, Křižovice a Vracovy, a ostatek, pokud již prodán nebyl, ponechán Ladslavovi.<sup>6)</sup> O posledních letech živobytí Ladslavova není nic známo. Beckovský vypravuje, že na hradě Pražském v Bílé věži zlou nemocí se světa sešel. Jisto jest, že přečkal manželku svou Bohunku, po níž zdědil Kratické zboží; dále, že roku 1606 již svéprávným nebyl, a že poručenství nad Ondřejem dáno Adamovi ze Šternberka. Tento „maje v moci oba bratry Ladslava a Ondřeje“ r. 1606 Nepomuckým výsadu dal na vaření piva, vrátil jim právo, které byli n. Jiříkovi ze Šternberka postoupili.<sup>7)</sup> Po smrti Ladslavově našlo se pak drahně dluhů, na něž se statek jeho obětovati musel; i nařizeni jsou k tomu od soudu zemského komisari, kteří prodali r. 1613 statek jeho pět městečka Planice i s těmi dvěma domy, v nichž

<sup>1)</sup> DZm. 137. E 39, reg. kom. soudu. Dvorský, Paměti žen na str. 150. <sup>2)</sup> Paměti Slavatovy (Rožpr. uč. spol.) str. 41. <sup>3)</sup> DZ. 92. H 10, 130. H 7, 13, 131. A 10, G 29, 175. M 18, 28. <sup>4)</sup> DZm. 37. C 5. <sup>5)</sup> Paměti Slavatovy na str. 45. <sup>6)</sup> DZ. 180. L 6. <sup>7)</sup> Arch. Zelenohorský.

předešle bydlíval, vsi Neurazy, Planičku, Újezdo, dvůr a ves Kratice, ovčín a kostel Nicovský *Adamovi ze Sternberka* a na Bechyni, nejv. purkrabí Pražskému.<sup>1)</sup> Poroučeli tedy na obojím panství, Zelenohorském i Planickém, zase jen dva páni, Adam a Marie.

Tato mezi tím spravovala svůj díl. Veliké nesnáze měla pro faráře Nepomuckého, který byl pod jednou, kdežto celý Nepomuk byl pod obojí a lidé jemu se vyhýbajíce utkali se ve svých potřebách k farářům okolním. Také tyž farář neřestmi a nezpůsoby pohorseni činil. Nejednou jsouc v té pricině od poddaných prošena, konečně r. 1603 faráře vypověděla. Ale tento se nehnul dobrovolně, tak že Marie se dovolávala pomoci Ladslavovy. Ale ani Ladslav ani manželka jeho Bohunka, která statky po odjezdu jeho do Uher spravovala, neobmysleli jí vyhověti, a když nový kněz pod obojí s velikou oslavou a zvoněním na faru Nepomuckou uveden byl, tu Bohunka, bydlic na Zelené Hoře v domě Ondřejově, čtyři osoby úřední s dotazem k ní poslala, co to před sebe běže, ale ona jich ani slyšeti, ani jim k sobě přistoupení dáti nechtěla. Když pak Bohunka takovou věc žalovala, nařídil císař Rudolf Marii, aby kněze pod obojí zase vybyla a předešlému správci překážek nečinila.<sup>2)</sup> Kdy Marie zemřela, není nám známo; roku 1614 ještě žila.<sup>3)</sup> Statek její po ní, jak se domníváme, spadl na Adama, který tudíž držel polovici Zelené Hory a Planice jako pán dědičný a polovici jako opatrovník Ondřejův.

Na Zelené Hoře zavládlo za těch let ticho. Od smrti Marie, tuším, tu málokdy kdo bydlíval, a tak o osudech jejich nemnoho víme. Roku 1620 Maximilian Bavorský, když se po bitvě Bělohorské vracel domů, ze dne 10. na 20. listopadu na Zelené Hoře přenocoval.<sup>4)</sup> Adam zemřel r. 1623 dne 10. dubna, zůstaviv kromě dcer syny nezletilé Františka Matěje a Vojtěcha Ignáce. Poručníkem Ondřejovým stal se bratr jeho Štěpán Jiří, jenž r. 1625 zemřel. Asi v ty doby zemřel také Ondřej, jehožto polovice se dostala *Václavovi staršimu ze Sternberka*, bratru Adama dotčeného, který držel před tím statek Evaň. Týž pak udělil roku 1629 výsady obyvatelům polovice své Nepomucké. Ač téhož roku teprve zaplatil pokutu za účastenství v pominulé rebelii, stal se přece nedlouho potom císařským radou a prodal r. 1630 polovici zámku Zelené Hory s polovicí městečka Nepomuku, vsi Chlum, Kojčino, Milčice, Nehodivo, Polanku, Myslivo, Kramolino, Maňovičky, Milče, Kozlovice, Soběsuky, Vojovice, půl Vrčeně, tvrz Planici, půl městečka, Štipoklasy, Loužnou, Zborovy, Skrancice, Křižovice, Vracovy a kostel Nicovský *Jaroslavovi Bořitovi říšskému hraběti z Martinic* a na Smečně a *Marii Eusebii Bořítové ze Sternberka*, manželům, ale Eusebie hned potom právo své na manželka převedla. Jaroslav potvrdil svobody své polovice Nepomuku, povolil sousedům, aby vína šenkovali na konvice, penty a žejdlíky, též aby židů mezi sebou v městě netrpěli (r. 1638).<sup>5)</sup> Mezi tím byl *František Matěj*, starší syn Adamův, svých let dosáhl a panství všechna po otci ujal a také díl mladšího bratra podědil. Tedy r. 1634 dne 26. července potvrdil výsady polovice své Nepomucké a nedlouho potom oženil se s Lidmilou Kateřinou Kavkovnou z Říčan. Oba držitelé, i Jaroslav i František, shledávali, jak je pro ně nepohodlné a obtížné, že každý z nich měl polovici Zelené Hory a kromě toho po polovici dvou městeček. Aby tedy se udělalo nové přilhodnější rozdělení, učinili roku 1638 dne 27. března smlouvu o směně jistých svých statků. Tedy František Matěj postoupil Jaroslavovi svou polovici městečka Planice s dvěma domy panskými, ale spuštěnými, tvrz Kratice se stavením spustlým a dvorem, ovčín Nicovský, vsi Kvasetice, Bližanovy, Neurazy, Struhadlo, Újezdo a Planičku, a obdržel za to od Jaroslava polovici zámku Zelené Hory, polovici Nepomuku, dvory Borkovský a Milecký, dvorec Strouhalovský, ovčín v Soběsucích, vsi Kozlovice, Milče, Soběsuky a půl Vrčeně.<sup>6)</sup> Takovým způsobem se bývalé panství Zelenohorské nadobro rozdělilo na dvě panství, Zelenohorské a Planické. Polovice Nepomuku, již Jaroslav ještě dne 2. února výsadami obdařil, dostala se pod vládu Františkovu, který ještě téhož roku dne 4. prosince ustanovil, že se obdarování jednoho dílu i na druhý díl rozšiřuje.<sup>7)</sup>

František raněn jest nebezpečně r. 1648, když Švédové vnikli na Hradčany a jej z okna hledičkého postřelili. Zemřel dne 9. srpna. Vdova Lidmila Benigna porovnala se r. 1665 se syny svými *Václavem Vojtěchem*, *Janem Norbertem* a *Ignácem Karlem* tak, že na místě věna svého obdržela od nich Budyni, Líbochovice a Krupku se statky připojenými; po té pak rozdělili mezi sebou ostatní panství otcovská, tak že Vojtěch dostal Zelenou Horu, Vršovice, Bubeneč, Podol a Vinohrady, Jan Norbert Bechyni, Želeč a Rataje a Karel Ignác Horažďovice, Sedlec a Zalužany.<sup>8)</sup> Vojtěch koupil r. 1672 od matere své statky jí r. 1665 postoupené, stal se císařským radou a komorníkem a marsálkem dvoru královského v Čechách, ale prodal Budyni zase r. 1676, koupiv před tím od bratra Horažďovice; kromě toho měl ještě drahé jiných statků. Postupuje v úřadech stal se r. 1690 presidentem nad apelacemi, r. 1696 nejvyšším sudí a r. 1704 nejvyšším hofmistrem. Byl pán učený, miloval umění, a umělce vydatně podporoval. Od něho

<sup>1)</sup> DZ. 186. N 15. <sup>2)</sup> Dvorský, Paměti žen. <sup>3)</sup> DZm. 26. F 12. <sup>4)</sup> Dějiny Skály IV. 372. <sup>5)</sup> DZ. 143. L 9, arch. Zelenohorský.

<sup>6)</sup> DZ. 146. E 20—24. <sup>7)</sup> Archiv Zelenohorský. <sup>8)</sup> Koubek, děje Líbochovic, DZ. 316. B 6—20.

bezpochyby pocházejí obrazy bitvy u Olomouce, kteréž jsou vymalovány na Zelené Hoře a Horažďovicích; i lze za to míti, že na Zelené Hoře mnoho stavěl, a zejména novější část hradu vyzdvihl. Na Zelenohorsku ještě mnohé památky naň upomínají. Na venících dveří některých spatřují se letopočty 1670 a 1671, na pivováře pod hradem, kterýžto znova vyzdvihl, spatřuje se letopočet 1695, erb jeho a manželky jeho Kláry z Malcánu. Nepomuckým vymohl r. 1672 při císaři Leopoldovi výsadu na nový trh výroční a trh téhodní.<sup>1)</sup> Učený jezovita Bohuslav Balbín za něho na Zelené Hoře dějepisné památky sbíral.<sup>2)</sup> Vácslav Vojtěch zemřel r. 1708 dne 25. ledna bez dědiců. Panství Zelenohorské i se statkem Prádlém k němu přikoupeným, nový zámek v Zadním Ovenci a dům na Hradčanech odkázal strýci svému *Leopoldovi*, jenž držel také Zásmuky a Častolovice a r. 1745 zemřel. Zelenou Horu prodal roku 1726 *Adolfovi Bernartovi* hraběti z *Martinic* a pánu na Smečně a Planici, jenž zemřel r. 1735 dne 27. července. Po jeho smrti spadla panství jeho nápadní na mladšího bratra, ale zpupné statky Zelenou Horu, Bubny a dvůr v Burgsdorfu u Vídně odkázal posledním pořizem svým dceři své *Marii Dominice* z *Martinic*, jeptišce v klášteře sv. Anny ve Vídni. Tato dosáhla r. 1746 let svých a zemřela r. 1784. Posledním svým pořizem učinila nadání pro kaplana Zelenohorského a odkázala Zelenou Horu knížeti *Františkovi Gundakárovi* z *Kolloreda* a z *Mansfeldu*, ale jen k užívání do života a tak, aby následoval po něm druhý syn *Jeronym*.<sup>3)</sup> Tento býval statečným vojínem, proslaveným pomníkem na bojišti Chlumeckém roku 1813 a podlé svědectví vrstevníků byl pán dobrý sice, ale přísrný a prchlivý. Hrabě Jeronym zemřel r. 1822 dne 23. července, a následoval po něm syn jeho *František* († r. 1854) Nyní jest držitelem Zelené Hory Františkova dcera, kněžna *Vilemína* (narozena r. 1826), vdova po knížeti *Vincentovi* z *Auersperka* († r. 1867).

<sup>1)</sup> Archiv Zelenohorský. <sup>2)</sup> Roku 1680 tu přebýval, když v okolí přímoří hustě proskakovalo. (Miscell. dec. I. lib. V. p. 95.  
<sup>3)</sup> Pam. arch. I. 366.

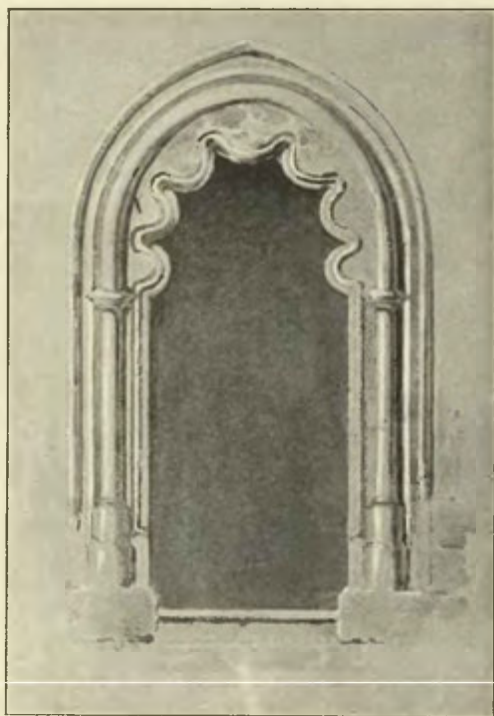

Románská branka na hřbitov v klášteře pod Zelenou Horou.



## NĚMČICE TVRZ.

**M**ezi Klatovy, Měčínem, Žinkovy a Planicí leží ves Némčice v malebném položení mezi lesnatými horami a zelenými nivami. Při vsi jest dvůr poplužný, při němž jest zahrada dobře zřízená, a v té se spatřují zbytky bývalé tvrze, která založena byla do čtyřhranu obdélniku. Tvrziště objímají příkopy někdy hluboké, ale nyní již zanesené, jichž strany bývaly vyzděny; někde sice ještě zdivo to zůstalo, ale jinde se se zemí sesulo. Příkopy jdou na všech čtyřech stranách, kromě jediného rohu, kdež jsou zastaveny sklepem. Sice z tvrze zbylo jen věžovaté stavení čtyřhranné, bývalá brána, v jehožto přízemí jest průjezd, totiž z předu vjezd v končítý oblouk sklenutý a v zadu výjezd s klenutím válcovitým. Po schodech těsných a strmých lze se dostat do prvního poschodí, kdež jest místnost do kříže sklenutá s nevelikými okny, nad tím výše jest ještě jedna místnost s pouhým stropem. Za věží jest mezi hradbami prázdné místo, pro stromoví, křoví a zelené dno rozkošné k podívání. Jindy tu bývalo stavení nějaké, po němž dnes není památky; jen o bývalých jeho základech a sklepech se vypravuje. Hned za věží k východu slunce jest bývalá studně, nyní přikrytá. Před 12 lety našel zahradník zdejší, pan Maňas, kopaje sklepy, kachlíky střídavě pozlacené a postříbřené, na nichž vyobrazeny byly honby. Nádenníci kradl je sebrali a domů dětem donesli, které je rozbily. Na bývalé pány Némčické upomínají kromě těchto zbytků tvrze také rozmanité starožitnosti v kostele, jako náhrobek, vypouklé vyobrazení a nápis v kapli na hřbitově a konečně zvony a nápisy na nich.

Némčice vyskytují se v našich pamětech teprve ve 14. stol., jsouce v držení vladického rodu, který kohouta na štítě nosil. V l. 1360 až 1370 vyskytuje se několik bratří jako patronů kostela sv. Bartoloměje u Úlaha, zejména *Budívoj*, *Budislav*, *Zdeslav*, *Drslav* (Sezema?) a *Dršek*, z těch pak *Budívoj* a *Zdeslav* se vyskytují také roku 1362 jako spolukolátorové kostela Némčického, a vedle nich též *Zdislav Němec* a jiný *Zdislav*, jestli paměti ty druhdy nedbale psané dobře vykládáme. Ves samotna obsahovala r. 1379 pět popluží; jedno z nich držel farář, druhé *Budívoj Zub* svrchupsaný, třetí *Zdeslav*, bratr jeho, čtvrté *Kunrát* nějaký

Hradý a zámky České IX.



Némčice tvrz.

a páté Lev z Malonic. Žil však tehda také Držek, jenž se roku 1380 s Budivojem, Zdeslavem, Lvem a Přibou vdovou jako patron kostela zdejšího vyskytuje.<sup>1)</sup> *Jan Nosek z Němčic* seděl r. 1413 na Jedle, *Drslav Zub z Němčic* připomíná se r. 1417, ale ti nadrželi Němčic, nýbrž tu seděl od r. 1415 *Brum z Němčic*, jenž se oženil s nějakou Annou a jí r. 1419 na svých poplužích v Němčicích (kromě dvoru Zubovského) věnoval.<sup>2)</sup> Patmo tedy, že v té době (r. 1380—1419) rozličná ta popluží skupována a zůstala v držení jedné osoby.

Brum přeťval války husitské a učinil roku 1437 zápis *Zdislavovi z Němčic*, anebo kdyby tento i s dětmi svými sešel, *Zdeňkovi a Svojší bratřím z Němčic* takovým způsobem, aby se po smrti jeho uvázali v tvrz Němčice a ves s podacím kostelním, vsi Třebešov a Petrovičky tak, jako by jim byl dlužen 350 kop.<sup>3)</sup> To se také stalo nedlouho potom a, tuším, asi r. 1441 nebo 1442, neboť posledního roku Anna, vdova po Brumovi, věnné své právo Zdislavovi propustila.<sup>4)</sup> Za tehdejších běhů válečných, kde život lidský býval vrátčejší nežli nyní, stala se Zdislavovi nějaká nehoda, pro kterou nakvap zavádil statek Němčický *Janovi Noskovi z Němčic*, otci svému, a na to list na pergameně udělal. Již pak r. 1445 prodal Nosek tvrz, dvůr s dvojím poplužím a ves Němčice, ves Třebešov a výplatu na Horkách, které byl n. Brum zastavil *Janovi z Tažovic*, jenž měl za manželku Barboru, dceru Janovu a sestru Zdislavovu.<sup>5)</sup> Když se stal králem Ladislav, tuť Jan z Doupova vyprosil si na něm odúmrť po Zdislavovi, ale nic nevyhrál, poněvadž Tažovec mohl dokázati, že Zdislav statek ten odevzdal otci.<sup>6)</sup> Mezi tím měl Tažovec i spor s Budějovskými, proto-

byla na čtyři díly.<sup>10)</sup> Všechny ty díly skupil pak Petr, neboť Jan dostal se okolo r. 1530 v držení *Svojšína*, a Jiřík usadil se na Osece v Prachensku. Tedy si r. 1545 Petr celý statek, totiž tvrz, dvůr a ves Němčice, vsi Hůrku a Petrovičky v obnovené dsky zemské vložil.<sup>11)</sup> Syn a nástupce jeho *Jan* byl dobrý hospodář, neboť koupil r. 1579 Mlynařovice, které k Němčicům připojil, a r. 1599 statek Dlouhou ves, na splacení jich však prodal vsi Vítkovice a Kvaslice *Janovi Kocovi z Dobrše*.<sup>12)</sup> Nejstarší syn *Jiřík*, jenž byl rytířem řádu sv. Jana, žádal otce za díl, ale otec ho hned vyplatiti nemohl, přednášeje, že má více synův a také v dlužích postaven jest, ale r. 1602 slíbil mu 7000 kop. Byl se vydal r. 1580 na cestu do Malty a dav napsati zkoušku o štítech nebo předcích rodu svého rytířského, dal ji zavěsiti v kostele Němčickém. S druhými dvěma, *Petrem a Václavem mladším*, učinil otec r. 1602 smlouvu takovou, že je také oddělil a dal jim za díl statek Dlouhou ves; podržev si pak Němčice zůstal tu se svým nejmladším synem *Janem Adamem*.<sup>13)</sup> Tento ujav Němčice po smrti otcově byl jako předkové jeho náboženství katolického, pročež



Tvrz v Němčicích.

že svěřil list na 600 kop *Jakubovi*, písaři v Budějovicích, který s ním obchody vedl, k věrné ruce, ale od něho jeho dostati nemohl.<sup>7)</sup>

Z rodu prvotních vladyk Němčických žili ke konci téhož století *Bohuslav* a *Zdeněk bratří*,<sup>8)</sup> kteří snad již rodné své sídlo neměli. Kdo pak byl tehda v držení Němčic, o tom se nám paměti nedostává. — Roku 1501 vyskytuje se v držení Němčic *Jan Čejka z Olbramovic*,<sup>9)</sup> kterýž zůstavil po sobě čtyři syny, *Jana*, *Petra*, *Jiříka* a čtvrtého, jehož jména neznáme. Ti tři totiž se vyskytují v pamětech zejména, o čtvrtém pak soudíme proto, že tvrz Němčická mezi bratří rozdělena

<sup>1)</sup> Berna str. 16, lib. conf. <sup>2)</sup> Archiv Třeboňský, lib. erect. XI, 130, rel. tab. II, 146. <sup>3)</sup> DD, 20, str. 21. O Zdeňkovi archiv č. IV, 249. <sup>4)</sup> Rel. tab. II, 194. <sup>5)</sup> Rel. tab. II, 204. Vdova po Zdislavovi nazývala se Eliška. <sup>6)</sup> DZ, 16, f. 208. Viz i reliq. tab. I, 141. <sup>7)</sup> Archiv Třeboňský. <sup>8)</sup> Rel. tab. II, 449. <sup>9)</sup> Paprocký o st. ryt. 41. <sup>10)</sup> DZ, 5, D 29. <sup>11)</sup> DZ, 250, H 11. <sup>12)</sup> Archiv Třeboňský, DZ, 127, M 9. <sup>13)</sup> DZ, 176, J 7, N 21.

také v bouřích roku 1618—1620 nic proti Ferdinandovi II. nepodnikal. Sloužil třem císařům a čtvrtému volenému Českému králi. Také on dobře hospodařil, tak že ho r. 1625 též v držení Měcholup a Myslovic nacházíme.<sup>1)</sup> Když pak v krajině zdejší lid na víru katolickou obracován, byl Jan Adam v té příčině nad jiné horlivým; povídalo se o něm, že sedláky v Němčicích kyji v přihbí bíti rozkazoval, aby klekali.<sup>2)</sup> Nemaje dětí z manželství svého s Apolénou z Chuděnic, která postavila r. 1610 kapli na hřbitově, učinil roku 1635 ustanovení o statku svém takové, aby na způsob nějakého svěženství děděn byl od potomků Petra, bratra jeho.<sup>3)</sup> Ale k provedení této vůle nemohlo přijíti, poněvadž byl statek Němčický tak prodlužen, že jej z dědiců nikdo ujtí nechtěl a nemohl. Tedy nafíčil soud zemský r. 1636 jisté komisaře, kteří též statek, totiž tvrz, dvůr a ves Němčice, dvůr a ves Mlynařovice, vsi Pečetino, Zbislav, Malou Hůrku, Petrovičky a Třebišov prodali *Václavovi Otakarovi Perglárovi z Perglasu*.<sup>4)</sup> Tento a nástupce jeho *Volf Perglár* drželi Němčice celý lidský věk, ale poslední hospodaře na nich sotva se nad vodou udržeti mohl. Věřitelé na něho nastupovali, statek přišel k odhadu a Volf nemoha si pomoci prodal jej r. 1665 *Mikuláši Alšovi Vítovi ze Reavého*, aby si jej od přední věřitelky Lidmily Kocové vyplatil. Než Vítovi se buď do toho nechtělo, nebo snad z jiných příčin prodal Němčice roku 1668 *Maximilianovi Valentínovi* hraběti z *Martinic*, jenž je připojil k panství Planickému.<sup>5)</sup>

## TVRZE V OKOLÍ NĚMČIC.

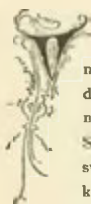

### PLANICE.

městě Planici posud stojí zámek, stavení prosté a jedno-  
douché, ač k bydlení úpravně zřízené a nyní za dům úřed-  
nický určené, na jehož místě v 16. stol. postavena byla tvrz.  
Stála u ní také věž a měla uvnitř všelijaké příležitosti, jako  
světnici a sklep, obě klenuté, světnici, kteráž slula kamenná,  
kuchyni, jiné sklepy a komory, špižírnu, světnici velkou  
břevnovou, druhou světnici břevnovou a j. v.

Město ode dávná patřovalo ke zboží kláštera Nepomuckého  
a poslouchalo po válkách husitských pánů Zelenohorských kromě  
doby let 1519—1521, kdež patřilo Ladislavovi ze Šternberka.  
Roku 1556 poprvé se děje zmínka, že se tu bydlelo; dostal Planici  
ještě za živobytí otce svého *Vilém ze Šternberka*, a ten tu bezpochyby  
nové sídlo vyzdvihl a r. 1558 Planickým nový trh výroční vyprosil.<sup>6)</sup>  
Jak se vypravuje v dějinách Zelené Hory, dělelo panství toto na  
díly, k nimž příkypováno a od nichž odprodáváno, až r. 1638 přišlo  
ke konečnému a stálému rozdělení na dvě panství, totiž Zelenohorské  
a Planické. Poslední připadlo tehda *Jaroslavovi Bořitovi z Martinic*,  
o jehož životě v dějinách Smečna (díl VIII.) s dostatek vypravováno.  
Po smrti Jaroslavově († r. 1649) následoval v držení Planice a jiných  
statků třetí jeho syn *Maximilian Valentin* hrabě z *Martinic*, jenž  
sídlival obyčejně na Pruneřově. Těž se stal nejvyšším soudí (r. 1652),  
nejvyšším komoří (r. 1656), nejvyšším hofmistrem (r. 1658—1677) a  
pojal za manželku Annu Kateřinu Bukůvkovou z Bukůvky. Zdá se  
však, že se stal pánem celého panství teprve tehdy, když byl díly  
bratří svých skupil; jisto totiž jest, že r. 1649 čtvrtý díl Planice  
od bratra *Ferdinanda Leopolda*, probošta Vyšehradského, koupil.  
Zemřel r. 1677, učiniv z panství svých Hagensdorfu, Pruneřova se  
statky přivtělenými a Planice s Němčicemi (r. 1676, 4. března) druhé  
svěženství rodu Bořitovského, o něž se synové jeho poděliti měli.  
Tedy tito se r. 1678 dne 24. srpna podělili tak, že Jaroslav Bernart  
dostal Pruneřov, *Jiří Adam* Planici a Němčice a Maximilian

Guidobald Hagensdorf. Jiří Adam stal se r. 1685 po smrti staršího  
bratra vladařem domu Smečanského a byl tudíž pánem velice ho-  
batým. A poněvadž takto svěženství Planické se svěženstvím Sme-  
čanským sloučeno bylo, následovali po smrti Jiříka Adama († r. 1714)  
syn *Adolf Bernart*, jenž držel od roku 1726 také Zelenou Horu  
(† r. 1735), pak mladší jeho bratr *František Michal* († r. 1760), potom  
*František Karel* (vnuč Maximiliana Guidobalda skrze syna Jana  
Josefa Karla), jenž zemřel r. 1789 dne 29. listopadu, jsa posledním  
po meči potomkem tohoto staroslavného rodu. Podlé ustanovení  
Maximiliana Valentina přestaly svěčenské statky po výměni rodu  
po meči býti svěženstvím a mohly mezi žijící ženské údy rodiny  
stavu svěčského rozděleny býti.<sup>7)</sup> K tomu také přišlo, ale před tím  
prodáno roku 1790 panství Planické *Františkovi* hraběti z *Wallisu*,  
svobodnému pánu z *Karighanninu*. Po tomto převzal je r. 1797 na  
jistý způsob bratr jeho *Josef*, jenž byl c. k. tajným radou, státním  
a konferenčním ministrem a osobností toho času vynikající a zaslu-  
žilou († r. 1818), a po tomto následoval zase na jisté výminky syn  
jeho *Maximilian*, c. k. komoří. Nyní je drží toho syn *Josef Arnošt*  
(narozen r. 1822).



### MLYNAŘOVICE.

Severně od Planice jest ves Mlynařovice, někdy zvláštní  
stateček, jehož držitelé na staré tvzi sídlívali. K r. 1362  
známi jsou sirci držitelé *Vysemír*, *Heřman* a *Jeřibor*,  
jejichž poručníkem jsa Vilém z Jinína spolu s vladykami  
Němčickýmými nového faráře ke kostelu Němčickému po-  
dával. O právo toto bral se pak r. 1381 také *Bohuslav z Mlyna-  
řovic* a měl při u duchovního soudu, ale zdá se, že při svou pro-  
hrál, poněvadž se mezi potomními kolátory kostela Němčického  
žádný z vladyk Mlynařovských nevyskytuje.<sup>8)</sup> Že pak vladykové  
zdejší mnoho hluku ve světě nenadělali, svědčí to, že se teprve  
k r. 1442 zase o držitelé Mlynařovic *Mikuláši ze Sedliště* dovidáme.  
Těž Mikuláš učinil tehda smlouvu s obcí Kratickou, již byl rybníkem

<sup>1)</sup> DZm. 145. A 20.

<sup>2)</sup> H. o těžkém protiv. 312.

<sup>3)</sup> DZ. 144. N 21.

<sup>4)</sup> DZ. 299. O I.

<sup>5)</sup> DZ. 315. M 8, 317. T 2.

<sup>6)</sup> Archiv Planický.

<sup>7)</sup> Pam. arch. I. 363—367.

<sup>8)</sup> Lib. conf. acta jnd.

svým novým pod Kraticemi louky a nivy zatopil, za kteréž jim oddal od svého popluží. Seděl tu ještě r. 1446.<sup>1)</sup> Pak následuje zase dlouhé mlčení. Okolo r. 1500 seděl tu *Mikuláš ze Snopoušova*, jenž na tvrzi Mlynařovicích manželce své Alžbětě z Mokře věnoval. Tato žila ještě roku 1542 a postoupila dotčené věno vnuku svému *Mikuláši Radkovi* z *Radkovic*.<sup>2)</sup> Ale již r. 1547 nacházíme tohoto Mikuláše bez statku a sídla.<sup>3)</sup> Mlynařovice dostaly se pak neznámým způsobem k Srbicům, tak že tu nikdo nebydlel a tvrz spustla. Roku 1579 prodal *Adam Sedlecký* z *Újedce* a na Srbicích tvrz pustou Mlynařovice, dvůr poplužný, mlýn, krčmu a ves *Janovi Čejkovi* z *Olšramovic*, jenž statek ten k Němčicům připojil.<sup>4)</sup>

<sup>1)</sup> Archiv český III. 534, archiv Planický. <sup>2)</sup> DZ. 250. B 1. DZm. 226. C 9. <sup>3)</sup> Archiv musejní. <sup>4)</sup> DZ. 20. J 2.

## KRATICE.

**K**rátko od hodiny severně od Planice jest ves Kratice, jež ode dávná patřila k panství kláštera Nepomuckého.<sup>1)</sup> Kterak tu v 16. stol. sídlo vyzdviženo, vypravuje se v dějinách Zelené Hory. Dělením dostaly se Kratice k dílu Planického a r. 1638 připomíná se tu tvrz se stavebním spustlým, ale dvůr tu zůstal posud. Posud se spatřuje ve dvoře stavení věžovité, čtyřhranné, řečené nyní Barbora, jehožto zdi jsou hrubé, ale okna zazděna, poněvadž jsou tu sýpky.

<sup>1)</sup> V Berni roku 1579 slove ves ta Kratice a měl tu farář Planický popluží, ale fara Planická také patřila ke klášteru Nepomuckému.



Hrádek u Zborov





## POTŠTEIN A ŽINKOV.



ápadně od Nepomuku rozkládá se na březích velikého rybníka osada Žinkovská ležic v pěkné krajině, poněvadž její zelené údolí obmezeno jest lesnatými horami a okrášleno mnohým a pěkným stromovím. Nade dvorem poplužným vypíná se příkrý vrch, na němž stával *hrad Potštein*, táhna se v dlouhém čtverhranu od západu k východu. Stará cesta vozová k němu vedoucí šla bezpochyby od Vojovské strany po hrázi rybníčka, kterýž jest pod Potšteinem a za dob bývalých pána a čeleď jeho vodou zásoboval. Nynějším k němu přístupem nejkratším jest pěšina, napřed k jeskyni a potom podlé Drstníka hory vzhůru vedoucí. Ačkoli jest návrší Potšteinské strmé, přece vrchol jeho nevyhovoval úplně všem požadavkům středověké bezpečnosti, pročež na těch místech, kde bývaly západní a východní konce hradu, zpevněn dvěma vysokými a hrubými valy. Rozdělen byl Potštein na hrad a předhradí, kteréž oboje (jak již praveno) mělo podobu čtverhranu. Na obou místech, příkopem mělkým a zasypaným od sebe oddělených a lesem porostlých, jen málo paměti-

hodného spatříš. Na předhradí stojí nyní jesle pro srny a znatelné jest jen podlé příkopu, který je dělí od východního valu, a jiného příkopu děličho je od hradu. V severozápadním cípu hradu, v němž spatřiti lze jen větší a menší kopce rumu, jest spodek bývalé velké věže okrouhlé. Vnitřek jest odkryt a vyčištěn, a viděti, že tu bývala lidomorna. Okolo věžiště spatřuje se kopec v celém hradu nejvyšší, na důkaz, co tu spadlo kamení a rumu. Postavena jsouc u příkopu děličho hrad a předhradí byla důležitou pevností k obhajování brány a při tom také posledním útlukem páně, jestliže byl ostatní hrad ztracen.

Pod Potšteinem na břehu rybníka a u Žinkova jsou dva zámky. Tak zvaný *Nový zámek* obrácen jest nyní na pivovár. Na místě bývalého hradu Žinkovského jest tak zvaný *Starý zámek*, obydlí vrchnosti a stavení prosté, jednopatrové, bez architektonických zvláštností; jen nerovné jeho průčelí svědčí, že nebyl za jedné doby postaven, nýbrž že povstal přidáváním nových ke starým částem. Kdežto nyní i cvičeným okem se nic nenajde, co by upomínalo na staré doby, připomínají se v starých pamětech mnohé podrobnosti. Podlé nich skládal se hrad z tvrze a předhradí k ní patřícího. Okolo tvrze, kteráž



Portál kostela v Žinkovech se znakem pánů z Vrtby.

stála v rovině, šel přtkop, jenž býval vodou z velikého rybníka napájen a z pravidla loven. Na tvrzi býval dům mnichovský, k němuž byla věž přidělaná, v němž bývala veliká světnice a dvě pavlače; po jedné se chodilo k světnici od schodu a po druhé se chodilo od zadní strany. Proti němu stával dům veliký s několika pokoji, jenž pro starožitnost svou pilíři přidělanými byl podepřen. Do předhradí chodilo se po zdvihutém mostě, nad nímž bývala vížka. Pod ním v rohu stála veliká věž, ale nepraví se, byla-li ještě v zavření tvrze nebo na předhradí. Jiná věž nedodělaná stála v předhradí v tu stranu k Vojovicům. Na předhradí byly dvě konice; nová, opatřená nahoře ponebím, stála blíž k mostu, druhá, hofejší, stála při brance, nad kterouž byl srub. Konečně byla za fortanou zahrádka plotem ohrazená.

Potštejn založen jest ve 13. století a býval napřed pevným obydlím pánů panství, kteříž však mívali kromě toho již záhy tvrz v Žinkově pod Potštejnem. Byla tu tedy dvě sídla na jednom panství, a to od starodávna, pročez také dějiny obou v jedno splývají. Předek prvních pánů zdejších, kteříž v pamětech se objevují, byl Drslav, jenž seděl v l. 1160—1165 jakožto popravce královský na Staré Plzni. Syn jeho *Oldřich*, jenž se od r. 1176 vyskytuje a asi r. 1192 zemřel, psal se již z Žinkova nebo vlastně z Žizněkova, jak se prvotně Žinkovu říkávalo, a daroval před smrtí svou klášteru Plasskému statek Lomany a klášteru Doksanskému ves Brňany. Měl syny dva, *Oldřicha* (r. 1193—1213) a *Protiviva* (r. 1183—1219). Onen dostal při dělení statek u Plzně ležící při vsi Liticích, kdež nový hrad postavil, tento zůstal na Žinkově a odtud se také psával. Ale poněvadž *Oldřich* bez dědiců se světa sešel, dostalo se jmění jeho *Protivovi* kromě Nynic, statku, kterýž odkázal

Litice, kteréž se staly potom mnohem slavnějšími než hradové téhož jména v Plzensku. *Půta* z Potštejna (tuším syn *Půty* Křimického) obdržel od krále Václava Bor v Prachensku, poněvadž vzdal králi svou polovici Litic a kromě toho držel zboží Žinkovské, s nímž pak všechny styky synů *Protivových* přestaly. Již r. 1317, kdežto s jinými úklady strojil králi Janovi, měl syny zrostlé *Viléma* a *Oldřicha*, kteří se asi r. 1318, když mezi tím otec byl zemřel, rozdělili. A tak měl *Vilém* († r. 1336) zboží Borské a *Oldřich* dostal Žinkov s nějakými menšími statky.<sup>1)</sup> Týž *Oldřich* dostal se před r. 1318 v zajetí Sezemy a *Protivy* z Frymburka, z něhož jej vybavil *Vilém* ze Strakoníc, zaručiv se zaň, že zaplatí 500 hřiven stříbra. Když pak *Oldřich* neplatil, vedena jest o to po dvě léta pře u soudu zemského, po jejíž ukončení zveden jest *Vilém* na ves Hořtice, půl Břežan a hrad a městečko Žinkov. Teprve roku 1322 ukončeny tyto nevole smlouvou.<sup>2)</sup> *Oldřich* dosáhl velikého stáří. Syn jeho *Soběhrd* ze Žinkova prodal ještě za živobytí otce svého statek svůj svobodný v Žinkově klášteru Nepomuckému;<sup>3)</sup> proto také, když *Soběhrd* roku 1374 s bratřími svými *Ojivem* a *Oldřichem* právo podačné v Žinkovech vykonával, měl tu jeden hlas opat

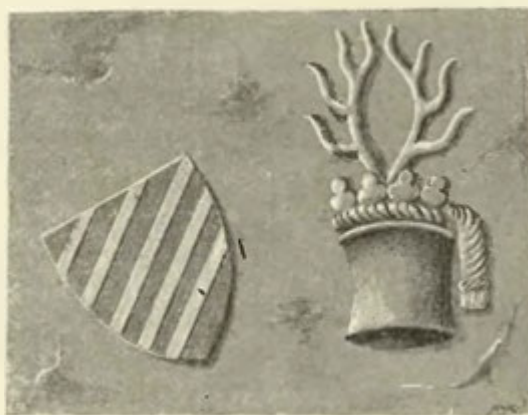

Erb pánův z Potštejna a zbytek náhrobku ze zřícenin kláštera ve Vysokém Mýtě.

klášteru Plasskému, a peněz, jež se dostaly sestře jeho *Markétě*. *Protiva* měl dva syny, *Protiviva* ze Žinkova (r. 1235—1245) a *Půtu* z Křimic (r. 1245 atd.), z nichž každý měl polovici hradu Litic. *Žinkov* snad jim také z polovice patřilval, poněvadž se po něm též *Vilém* (r. 1263—1279), syn *Protivův* psával, ale v l. 1252—1259 postavil *Půta* nový hrad nad Žinkovem a dal mu po svém jménu název *Potenštejn* (t. j. *Půtův* kámen).

Ale nežli *Půta*, jsa v l. 1284—1285 purkrabí na Domažlicích, běh života svého dokončil, povstal druhý *Potštejn*, po němž se jiný *Půta* r. 1287 z *Mladého Potštejna* psal. Není jisto, zdali hrad ten někde na Plzensku stával, anebo mní-li se tu hrad *Potštejn* v Hradecku (díl II. na str. 1.); neboť *Pracek*, potomek *Půty* Křimického, jak se zdá, přestěhoval se do Hradecka, a tu v lesích pod horami vyzdvížený dva nové hrady, *Potštejn* a

<sup>1)</sup> Vše podlé I.—III. dílu Regest. <sup>2)</sup> Tab. vet. 265, 301. <sup>3)</sup> Formulář v knihovně kláštera Oseckého.



Týnec u Klatov.

Nepomucký, a klášter dostal se po smrti Soběhrdové a Vilémově († r. 1384) také v držení těch částí, které jim patřivaly. Až do r. 1390 držel Ojř Žinkov s opatem, ale od r. 1396 vyskytuje se na místě jeho *Bavor z Žinkova*, tuším syn jeho, napřed společně s opatem a od r. 1414 sám.<sup>1)</sup> Bavor se psal zase z Potšteina, ale nikoliv proto, že tu seděl, nýbrž z té příčiny, že se předkové jeho tak psali. Potštein, jak se zdá, byl již tehda nebo nedlouho potom opuštěn a sto let potom byl zarostlý lesem. Bavor spečetil r. 1415 stížný list poslaný do Kostnice a žil ještě roku 1437, kdež mu císař Zikmund dva listy předkům jeho ve 14. století dané potvrdil.<sup>2)</sup> Stejný čas sešli smrtí Bavor, poslední z větve Žinkovské, a Vilém Lopata, poslední z větve Litické, tak že již na Plzensku nikoho toho rodu a jména z Potšteina nebylo. Dědicem jeho stal se *Přibík z Klenového*.<sup>3)</sup>

Po dlouhá léta měl Žinkov stejné pány s hradem Klenovým (viz na str. 157—158), a Jan, vnuk Přibíkův, psával se často seděním na Žinkově nebo Žinkovech, jak se tehda mluvívало.<sup>4)</sup> Když pak po r. 1509 Klenový prodán, Jan změnu tuto dlouho nepřečkal. Jakožto dědicové jeho vyskytují se před r. 1519 bratři *Přibík, Jiřík, Bušek, Šebestián, Vácslav a Vilém z Klenového*, synové jeho.<sup>5)</sup> Jiřík byl již r. 1525 mrtev, Vácslav tolikéž se tehda již nepřipomíná, a ostatní bratři rozdělili se r. 1525 o statek Žinkovský. První dva obdrželi každý část městečka a k tomu jisté lesy a dědiny. Vilém přijal za díl půl tvrze a dvoru poplužného, chalupy v Žinkovech, kus popluží Žinkovského, kusy popluží v Žinkovicích, Kokořově, na Starcích, chalupy v Žinkově, část vsí Kokořova a Svarkova, les s hradištěm Potšteina a jiné lesy. Šebestián obdržel druhou polovici tvrze a ostatní kusy částí již řečených a k tomu jisté lesy. Přikop okolo tvrze zanechán byl ke tvrzi, kdyby jej chtěli zadělati nebo dokud by nezadělali, zatopice rybníkem chtěli slovíti.<sup>6)</sup> Jak i jinde bývalo, tak i zde dva bratři bydlíce na jedné tvrzi nedovedli spolu svorně žíti. Ústrky počaly r. 1537. Vilém vinil Šebestiána před soudem, že slíbil jemu Šebestián, že lidem svým v Žinkovech nedá piv jiných šenkovati než Vilémových, ježto přece tak neučinil a lidem svým jiná piva šenkovati dopouštěl. Kromě toho vinil jej z toho, že řekl před dobrými lidmi jinému žádnému statku svého nedati, nežli dětem Buškovým, ale byv napomenut, takovému rčení posud dosti neučinil. Také si škodili, jak mohli. Roku 1540 vpadl Vilém s lidem svým na grunty Šebestiánovy a tu člověku jednomu žito a pšenici sežal

<sup>1)</sup> Lib. conf. DD. 13. f. 119. Proto se psal r. 1409 seděním v Žinkovech (Archiv č. III. 479). <sup>2)</sup> Archiv č. III. 187, rukopis Roudnický. <sup>3)</sup> Rel. tab. II, 289. <sup>4)</sup> Archiv říšský Mnichov. <sup>5)</sup> Archiv Třeboňský. Roku 1521 zemřela Lidmila ze Stáhlav, žena Přibíkova (Rkps. bibl. Pražské). <sup>6)</sup> DZ. 3. C 11—15, 42. L 13—15.

a odvezl. Kromě toho přel se také Vilém s Filipem ze Strochovic a na Žitně, kterýž byl také přítelem Vilémovi, že poddaným svým odjinud piva bráti a voziti nedá, než od téhož Viléma. Lidé Filipovi brali piva půl druhého léta, než potom, když piva zlá byla, přestali. Když pak Filip jednou u Žinkovic honil, pohnal jej Vilém do komorního soudu. Druhou při Vilém prohrál, poněvadž neprokázal, který den Filip honil, a první při prohrál také (r. 1541). Neboť Filip vymlouval se, že půhon ten zbytečně jest učiněn, aby byl ke škodám připraven a těžké by bylo, aby se kdo tak zavázati měl a že mohlo tak býti, dokud naň Vilém laskavější byl, ale poněvadž se to změnilo, není na tom, by jaké rčení v tom bylo, státi, neb že se mu do žádného času nezavazoval. Novou při s Šebestiánem měl r. 1542. Neboť Šebestián přechovával u sebe Jana, mladého syna Buškova, mimo vůli Vilémovu, jenž byl jeho poručníkem, dokonce i poddané sirotkovy obsílal do svého obydlí, jim předkládaje, že pán jich týž sirotek jest. <sup>1)</sup> Prozatím konec ústrkům učiněn jest téhož roku, když Šebestián polovici svou Vilémovi prodal. <sup>2)</sup> Na své polovici byl Vilém hned po dělení manželce své Lidmile z Brloha věnoval, na téže polovici věnoval také r. 1548 Anně z Říčán, druhé manželce své. <sup>3)</sup> V starších letech, když byl již Vilém král. radou, hejtnanem Nového města Pražského a též hejtnanem kraje Plzen-

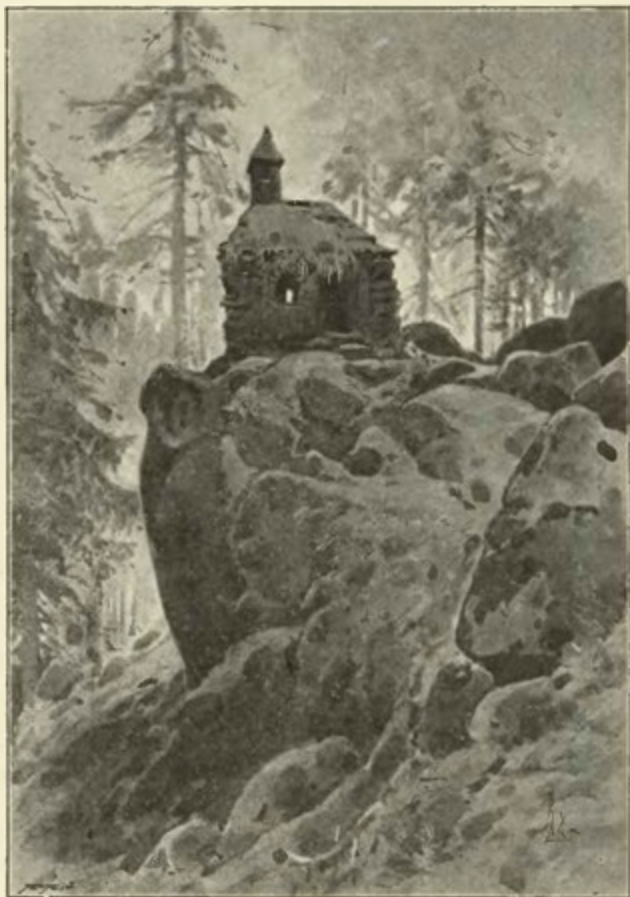

Poustevna na Potšteině u Žinkov.

platil r. 1572 bratřím svým peníze, za něž si jinde pozemské statky koupili. <sup>4)</sup> Ke statku svému přikoupil Jan roku 1580 od Jiřítka dědictví jeho, totiž dům v městečku Žinkovech, městečko, vsi Březí, Svarkov a Kokořov. <sup>5)</sup> Byl Jan tento velmi bujně krve. Tak na př. r. 1577 přepadl s Jiříkem jsa v Měcholupech Petra z Kokořova a uhodil ho ručnicí v rameno, kdežto jej Jiřík kordem ve hlavu ranil. Není tedy divu, že Mikuláš z Maxu r. 1577 na Janovi řetěz zlatý, který stál 80 korun, s hrdla jeho strhal. Roku 1583 posekal Jan člověka jednoho z Biluk. Sice byl dobrý hospodář. K Žinkovskému statku přikoupil Žitně a Nový hrad, kromě toho také držel panství Březinské. Býval císařským radou a nejvyšším písařem a jsa nad jiné horlivým katolíkem, zachovával věrnost Ferdinandovi II., pro kteroužto věc také všelijaké ústrky snášel. Ujav se po bitvě Bělohorské zase úřadu nejvyššího písařství, kterýž mu byl po r. 1618 odňat, zemřel roku 1624, odkázav statky své Žinkov, Nový hrad a Březinu synu svému *Vilémovi staršímu*

ského, přece jej bujnost neopouštěla. S Šebestiánem začal nové pře r. 1555 většinou pro nepatrné věci. Oba bratři zemřeli nedlouho po sobě. Vilém zemřel roku 1558, zůstaviv pět synů. Šebestián, jenž, tuším, děti Buškovy podědil a tak polovice městečka dosáhl, zemřel tu na domě v nově zřízeném roku 1559, zůstaviv z manželky Marjany z Horšic syna *Jiřítka*, jenž se psal seděním na domě v Žinkovech, a později menší statky v Plzensku držel. <sup>6)</sup> Ze synů Vilémových měl nejstarší Kryštof podlé vůle otcovy dostati statek Janov. Z ostatních čtyř jeden záhy zemřel, a tak zůstali na Žinkovech tři bratři, *Jan*, *Adam* a *Přibík*. Jan ujav Žinkovy vy-

<sup>1)</sup> Reg. kom. soudu. <sup>2)</sup> DZ. 1. D 4. <sup>3)</sup> DZ. 4. K 26, 8. L 13. <sup>4)</sup> DZ. 13. D 19, F 13. <sup>5)</sup> DZ. 17. N 18, 60, N 1. <sup>6)</sup> DZ. 21. C 17.

z Klenového, <sup>1)</sup> kterémuž byl ještě za živobytí svého panství Roupovské postoupil. O Vilémovi psáno již na str. 201. Zemřel roku 1642, odkázav statky své Žinkov, Roupov, Nový hrad, Přestavky a Merklín synům svým *Janovi Řehořovi, Vilémovi Hartmanovi a Petrovi Ignácovi*, <sup>2)</sup> kteří zůstávali ještě několik let pod poručenstvím matere své Elišky Dobrotivé rozené Berčinky. Při dělení dostal panství Žinkovské nejstarší syn Jan, ale zemřel již r. 1665, zůstaviv děti nezletilé. <sup>3)</sup> Když ze synů jeho *Viléma Františka a Hartmana Ignáce* starší bratr let svých dosáhl, rozdělil se r. 1679 o pozůstalost otcovskou. Onen dostal kromě části zámku, nedlouho před tím v nově postaveného, též staré stavení, tento druhou část nového zámku a kromě toho dostal každý polovici vesnic Žinkova, Kokořova, Svarkova, Tyniště, Luhu, Černovic a Radkovic. <sup>4)</sup> Ale nedlouho po učiněném rozdělení usnesla se máti Hartmana, ještě nezletilého, na tom, že statek jeho prodá. I prodán jest r. 1682 Vilémovi, a tak oba díly zase spojeny. Vilém měl s manželkou Zuzanou Františkou rozenou Hartmankou z Klaršteina několik dětí, kteréž při jeho smrti (r. 1691) nezletilé byly. <sup>5)</sup> Poněvadž bylo nesnadno Žinkov pro ně zdržeti, prodala jej poručnice r. 1712 říšskému hraběti *Janovi Františkovi von Steinau*, kterýž jej odevzdal r. 1717 dceři své *Marii Terezií*, provdané za *Václava hraběte z Vrtby*, pána na Křimicích a Nekmíři. Ze synů dvou z tohoto manželství posléch starší *Jan Josef* zůstal svobodným a ujal po smrti otcově (r. 1738) všechny statky jeho, mladší však *František Václav* skrze sňatek svůj s *Maří Annou* z Klenového dosáhl statků Újezda a Petrovic, jež však bratru svému pustil, když se stal skrze dědictví pánem na Konopišti. Jan Josef přikoupil pak ještě statky Měčín a Mečkov a připojil je k panství Žinkovskému. Zemřel roku 1782, odkázav jmění své synovci svému *Františkovi Josefovi* hraběti z Vrtby, jenž přikoupil r. 1796 statek Malinec. Františkem vymřel r. 1830 vzácný tento rod saročeský, a všechny jeho statky dostaly se odkazem *Janovi Karlovi* knížeti z Lobkovic. Z rodu Lobkovského dostaly se Žinkovy na krátký čas v držení Filipa hraběte Šenka ze Štaufenberka, manžela kněžny Karoliny z Lobkovic, když pak tento panství prohospodařil, koupil Žinkov nynější pan držitel *Fan* hrabě z *Harrachu*. <sup>6)</sup>

<sup>1)</sup> DZ. 141. K 28, archiv Roudnický. <sup>2)</sup> DZ. 147. M 9. <sup>3)</sup> DZ. 114. H 31, 261. N 10. <sup>4)</sup> DZ. 75. S 3—22. <sup>5)</sup> DZ. 117. K 18, 395. T 11. <sup>6)</sup> DZ. 493. E 10, Sommer na str. 258.



Zbytky příkopu na Potštejně.



Zámek v Měčíně.

## NOVÝ HRAD NAD MĚČÍNEM.

Mezi Švihovem a Žinkovy rozkládá se městečko Měčín. Nad ním stojí dvůr poplužný, na jehož severní straně stával zámek Měčínský, tak zvaný Nový hrad. Před lety zdaleka bylo vidati osmahlé jeho stavení, v němž bývala sýpka, z části syrobárna a byt úřednický, když však potom shořelo, zbořeno druhé poschodí a ponecháno jen první patro. Zbytek tento upraven zase jako úřednický dům, tak že se nám objevuje nyní jako obyčejné, jednopatrové, čtverhranné stavení beze všech stavitelských zvláštností a ozdob, ano svou střízlivostí a skromností ještě daleko za mnohými městskými domy zůstává.

Měčín patřival od dávných dob k panstvím hradů Skály a Švihova, pokud jest známo až do r. 1399, ale nedlouho potom odprodán. Za dob následujících vyskytuje se zde tvrz, která bezpochyby na místě nynějšího zámku stávala. Od r. 1404 vyskytuje se jako pán statku Měčínského *Rupert z Tlucné*

seděním na Předslavi. Téhož roku podvolil se k oltáři Matky boží v Kydlinech platin plat z Měčina a dvoru svého v Kydlinech.<sup>1)</sup> Roku 1411 postoupil horu s lesem (Hárku), ježto ležela podlé Černovce blízko u Měčina, ke kaplanství sv. Jana Křtitele v kostele Měčínském.

Roku 1413 byl mezi obhájci hradu Skály a asi v též čas prodal Měčín *Radslavovi z Kočova*. Tento držel tvrz, dvůr a ves Měčín, část vsi Kbelá a Malince a vyskytuje se od r. 1414 jako pán Měčina a patron kostela Kbelského. Již před tím byl odkázal kostelu Měčínskému plat na Nedanicích, ale r. 1414 změnil to s přivolením farářovým, daďa plat na Měčíně.<sup>2)</sup> Ještě r. 1423 nazýval se pánem na Měčíně a sem katolického faráře podával, ač snad ani Měčín ve své moci neměl.<sup>3)</sup> Po jeho smrti táhli se r. 1437 Smil a Radslav, bratři z Kočova, strýcové jeho na zboží Měčínské a snad je také nějaký čas drželi,<sup>4)</sup> ale za nedlouho připojeno jest k panství hradu Švihova, po čemž také tvrz zdejší zanikla.

Při panství Švihovském zůstal Měčín zajisté přes sto let. *Heralt nejstarší Kavka z Řičan* postavil zase nad Měčínem zámek, jemuž dal jméno Nový hrad. Poprvé připomíná se r. 1596 v zápise, jímž Heralt zapsal Kateřině, manželce, a Sidonii, dceři své, panství Švihovské a s ním zámek Nový hrad, městečko pod týmž zámekem slove Měčino, vsi Nedaničky, Luh, Vlčí, Mečkov a ves pustou Tukleky.<sup>5)</sup> Když potom pro dluhy celé



Bašta v Klatovech.

<sup>1)</sup> Lib. conf. lib. erect. VI. 87, 401. <sup>2)</sup> Lib. erect. X. 15, 46, XI. 171, archiv č. VI. 469. <sup>3)</sup> Lib. conf. <sup>4)</sup> DD. 2, str. 167. <sup>5)</sup> DZ. 1084. R 7. Od Heralta darován jest ke kostelu zvon.

panství k rozebrání přišlo, odhádány Nový hrad a Měčín, vsi Luh a Vlčí roku 1597 *Fřibíkovi z Klenového* a *Janovic* a na Klenovém.<sup>1)</sup> Když pak tento zemřel a také po něm drahně dluhů pozůstalo, nařízení jsou páni k proceji statku Měčínského a ti prodali r. 1610 týž statek *Janovi z Klenového* na Žinkovech, Roupově a Žitíně JMC. radě a nejvyššímu písaři. Týž byl již dříve z části rozprodaného panství Švihovského něco v okolí zakoupil, zejména r. 1598 háj dubový Pahrbek nad Měčínem a r. 1600 vísku Černovec a háj veliký dubový, a všechny ty části i s Novým hradem k panství Žinkovskému připojil.<sup>2)</sup> Jan zapsal sice Měčín r. 1623 manželce své Alžbětě, ale tím od panství odcizen nebyl.<sup>3)</sup> Když na počátku 18. století panství Žinkovské zadluženo bylo, odtržen jest Měčín od něho a odevzdán Alžbětě hraběnce z Klenového, rozené z Walmerode, kteráž o to se starala, aby kostel zdejší od 17. století k faře Žinkovské připojený zase na farní povýšen byl (r. 1716), a r. 1718 pro Měčín svobodu na výroční a téhodní trhy vyprosila. Když pak r. 1746 Maximilian Josef hrabě Toerring z Jettenbachu statek Měčínský Janu Josefovi hraběti z Vrtby prodal, připojen jest zase k panství Žinkovskému.<sup>4)</sup>

## TVRZE V OKOLÍ ŽINKOV.



### ŽITÍN.

Severozápadně od Žinkov při silnici Nepomucké jest samota Žitín se dvorem poplužným, při němž také tvrz stávala. Roku 1379 byla v těch místech vesnice mezi několika držiteli rozdělena. Jednu část držel nějaký Štěpán, druhou (r. 1387) Výšek, Ješek, Martin a Ondřej bratři ze Žitína.<sup>5)</sup> Po Žitíně psali se později vladykové Žitinové z Myslovic, Žitinové z Újezda a Žitinští z Blažtic. K jednomu z těch rodů patřil *Ottů z Žitína*, jenž r. 1452 Chebským opověděl; týž byl pak r. 1484 purkrabí na Bělé.<sup>6)</sup> Současně žil Pavlík Žitín z Myslovic, jenž koupil roku 1459 plat v Mochtině.<sup>7)</sup> Roku 1519 držel Žitín *Jan Žitínský z Blažtic*. Když pak se zadlužil, odhádány r. 1523 tvrz a dvůr Žitín se sadem a dva rybníčky ke pravému právu dědickému *Těmnovi Pěnicovi z Hrádku*.<sup>8)</sup> V tituláři r. 1534 vydaném připomíná se *Bedřich ze Strachovic* a v Žitíně. Nástupce jeho *Jindřich Strachovský ze Strachovic* koupil roku 1567 od Jiřika Kokořovce z Kokořova lesy a losky řečené Částkov a Malešov, kdež někdy dvory poplužné kláštera Nepomuckého bývaly; v Malešovském lese jsou prý posud zbytky nějakých zdí, kteréž se za sídlo pánů Žitínských, ač neprávem, vydávaly. Roku 1591 prodal Adam Jindřich a Kryštof Strachovští, synové Jindřichovi, spolu s pány od soudu zemského vydanými tvrz, dvůr a ves Žitín, vsi Žinkovičky a Březi, pustotiny Malešov a Částkov Jiřikovi, Janovi a Danielovi, bratřím svým ze Strachovic,<sup>9)</sup> ale Jiřík ůjav později týž statek sám prodal jej r. 1598 *Janovi z Klenového* na Žinkovech.<sup>10)</sup> Při panství Žinkovském zůstal Žitín až do r. 1651, kdež pro dluhy od komisařů soudu zemského prodán jest *Břeňkovi Pihkartovi ze Zeleného Údolí*.<sup>11)</sup> Žitín byl pak sídlem zemanským až do počátku 18. století, kdež znova přikoupen k Žinkovům, Tvrz potom zanikla tak, že dnes po ní není památky.

### RADKOVICE.

Západně od Žinkov ve farnosti Měčínské leží ves Radkovice s dvorem poplužným, až do 16. století sídlo zemanské. Roku 1379 sedělo tu několik vladý, totiž Havel, Valeš, Vilvar, Bedřich, Helolt a Hereš, a tak bylo i později. Na jednom dvoře seděl *Jan z Radkovic*, jenž r. 1420 Prahanům opověděl a ještě r. 1452 žil.<sup>12)</sup> Na jiném dvoře odumřel před r. 1437 Držkraj, syn Hrzkův, a táhli se na jeho dědictví Lidmila, sestra Držkrajova a *Ottů z Radkovic*; tento připomíná

se také r. 1443.<sup>13)</sup> Konečně se připomíná r. 1464 *Jindřich z Radkovic*, jenž si dvůr odumřelý po Janovi Rusovi z Boru vyprosil. Potomci jednoho z nich, *Jan a Zikmund bratři Radkovští z Radkovic*, prodali tvrz, dvůr a ves Radkovic *Václavovi Vartýchovi z Bubna*, jenž tu již r. 1533 seděl.<sup>14)</sup> Žil ještě r. 1544, ale synové jeho *Jan, Markvart, Jindřich a Kryštof* byli roku 1535 (kromě posledního) zletili. Rozdělili se potom, a někteří zůstali v Radkovicích. Z nich zemřel tuším Markvart první, pak Jindřich (po r. 1564) a naposled Kryštof (asi r. 1576). Na tvrzi seděl, tuším, ještě r. 1576 Jan, a následovali po něm (asi r. 1579) *Adam* a *Václav* bratři *Vartýchovi*, z nichž onen († r. 1598) seděl v Bilucích, a tento držel Radkovice.<sup>15)</sup> Týž *Václav* prodal r. 1601 tvrz a dvůr Radkovice s částí vsi *Janovi z Klenového*, JMC. radě a nejvyššímu písaři, který statek ten k panství Žinkovskému připojil.<sup>16)</sup> Tvrz zdejší brzo zanikla, a r. 1679 spatřovalo se z ní jen samo místo a něco od kamene.<sup>17)</sup>

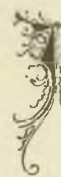

### ÚJEZD PURKARTŮV.

ihovýchodně od Přeštice při silnici k Nepomuku jest ves Újezd, kteráž se nazývá v 17. století Újezdem Purkartovým. Roku 1379 byl tu některý statek zemanský, mezi nimiž byl i statek Počinův. Jiný statek „v Újezdci a Horšicích“ držel Vitmar, jenž před r. 1373 zemřel. O osudech dcery jeho Žofky řeč bude při dějinách Vlčkovíc.<sup>18)</sup> Roku 1427 připomíná se nějaký Purkart z Újezda, který se zapsal Hynkovi, proboštu Chotěšovskému, jenž ho měl ve vězení, na nemstu, ale není zřejmo, pocházel-li z tohoto Újezda neb Újezda nade Mží, jak by poukazovali svědkové, ač erb Purkartův jakož i jméno jeho křestné svědčí pro náš Újezd.<sup>19)</sup> Za to jest to jisté o *Alšovi z Újezda*, jenž před r. 1437 zemřel.<sup>20)</sup> *Dominik z Újezda* koupil r. 1480 část vsi Horšic s částí podací, byl téhož roku purkrabí na Švihově a seděl na Újezdě ještě r. 1501.<sup>21)</sup> Jak se zdá, byla dcerou jeho *Kateřina z Újezda*, která asi r. 1513 tvrz Újezd, dvůr a ves, dvůr a část vsi Horšic prodala *Janovi Stěblencovi z Dražkova*.<sup>22)</sup> Anna z Dražkova, kteráž se pak vdala za *Václava Chlumčanského z Přestavlk*, byla bezpochyby Janova dcera, a *Václav* psal se proto od roku 1527 seděním v Újezdě. Asi r. 1532 přijel na tvrz Újezd Jáchym Fremut ze Stropčic a koněm obracel v téže tvrzi; když pak Jindřicha, syna *Václava* a Annina, týmž koněm udeřil a proto napomínán byl od Anny, aby toho nechal, tuš Annu koněm udeřil, že hned padla

<sup>1)</sup> DZ. 128. A 2. <sup>2)</sup> DZ. 174. A 20, A 21, 187. A 20. <sup>3)</sup> DZm. 248. A 14. <sup>4)</sup> Pam. kniha farní. <sup>5)</sup> Berné Plzen. na str. 12. DD. 13. f. 86. <sup>6)</sup> Archív Chebský, JD. 17. f. 99. <sup>7)</sup> Arch. bibl. Praž. <sup>8)</sup> Arch. Třeboší reg. kom. soudu, DZ. 6. B 19. <sup>9)</sup> DZ. 16. E 3, 168. M 19. <sup>10)</sup> EZ. 129. H 28. <sup>11)</sup> DZ. 313. C 30. <sup>12)</sup> Berné na str. 12., arch. č. IV. 379, starší kniha Kasejovská.

<sup>13)</sup> DD. 15. f. 427, arch. kapitul. <sup>14)</sup> DD. 16. f. 233. DZ. 5. J 24, reg. kom. soudu. <sup>15)</sup> DZ. 19. B 4, 22. B 21, 23. C 12, reg. kom. soudu. <sup>16)</sup> DZ. 131. D 25. <sup>17)</sup> DZ. 75. S 14. <sup>18)</sup> Berné na str. 12. DD. 13. f. 120. <sup>19)</sup> Arch. bibl. Pražské. <sup>20)</sup> DD. 15. f. 427. <sup>21)</sup> Rel. tab. II. 380, archiv Švihovský. <sup>22)</sup> DZ. 6. G 18.

a omdlela a z toho nebezpečnost na zdraví svém měla.<sup>1)</sup> Roku 1546 nacházel se v držení Újezda Jan Chlumčanský s Přestavlk, jenž na tvrzi zdejší Anně ze Lhoty, manželce své, věnoval. Nazýváje se ke sklonku svého života Janem nejstarším koupil r. 1572 hrad pustý Skálu a připojil jej ke statku Újezdskému.<sup>2)</sup> Po jeho smrti přišlo k dělení synů jeho. Starší Jan Boreň obdržel tvrz Újezd ode dřeva dobře vystavěnou, v níž bylo světnic, komor a jiných pokojů dostatek, tak že se v ní dobře bydlet mohlo, dvůr a ves a části vsi Tyniště, Horšic a Letin,<sup>3)</sup> mladší Jindřich dostal pustý hrad Skálu s příslušenstvím. Jan tento od mladosti své měl zalíbení v cestách po cizích krajích. Již jako pachole byl v l. 1570—1574 ve Švábsku a Tyrolích. Jsa v letech mládeneckých vykonal r. 1575, 1587—1610 několik velikých cest po Německu, Vlaších, Slezsku, Polsku a Uhrách a všechny ty cesty jazykem českým popsal.<sup>4)</sup> Ze svého dědictví prodal r. 1586 ves Kbel Adamovi Šicovi z Drahenic a r. 1605 věnoval na statku Újezdském manželce své Markétě z Janovic.<sup>5)</sup> Roku 1614 v domě jeho „v Újezdě“ (Heřmanově) Václav starší Přichovský z Přichovic Viléma Brouma z Měřetic u stolu sedícího pěstí dvakráte ve tvář udeřil a okrvavil. Asi tehda zemřel Jan Boreň. Synové jeho Rulant, David a Jiřík i na místě bratří svých nezletilých Jindřicha, Vladislava a Karla prodali r. 1615 od statku Újezského dva ochozy lesů, ale poněvadž peníze stržené na zaplacení dluhů nestačily, prodán statek Újezd ještě téhož roku Bedřichovi Švihovskému s Ryžemberka<sup>6)</sup> a držen potom k panství Přichovskému. Roku 1628 koupila statek Újezd od téhož pána Judyta Voršíla Vchynská rozená z Ryžemberka, když pak zemřela, prodán jest týž statek skrze komisaře k tomu nařízené (r. 1642) Janovi Karlovi s Kokořova.<sup>7)</sup> Kokořovci seděli tu až do 18. století. Pak dostal se Újezd skrze Marii Annu, dceru Václava hraběte s Klenového, Františkovi Václavovi s Vrby, manželu jejímu (r. 1740), od něhož se dostaly Újezd a Petrovice k panství Žinkovskému. Z tvrze povstal nyníější zámček.

## MALINEC.

V Malinci, ve farnosti Kbelské, nacházel se ještě v našem století starý zámček, který však nepočázel z nějaké staré tvrze, nýbrž ze zámětku, jenž teprve pozdě tu byl postaven. Ve 14. století

<sup>1)</sup> Reg. kom. soudu. <sup>2)</sup> DZ. 8. A 25, 17. K 17. <sup>3)</sup> DZ. 80. G 29. <sup>4)</sup> Jirečkova Rukověť I. 293. <sup>5)</sup> DZ. 132. P 29, 168, H 27. <sup>6)</sup> DZ. 188. J 15, M 22, reg. kom. soudu. <sup>7)</sup> DZ. 393. C 20.

tu bylo několik zemanských statků. Část vsi patřila r. 1437 k Měčinu v 16. stol. ke Švihovu, jiná část v 16. stol. k Neprochovům, konečně třetí část k Borovům. V této poslední části byl dvůr poplužný, a po něm nazýval se r. 1616 Sezema Fremut ze Stropčic, jenž koupil r. 1603 Borov, seděním na Malinci. Statek Malinec, který teprve později povstal, připojen jest okolo r. 1790 k panství Žinkovskému.



## PRÁDLO.

edaleko od Nepomuku k západu jest ves Prádlo, někdy sídlo statku zemanského, ale teprve od století 16., poněvadž před tím tu býval dvůr náležející ke klášteru Nepomuckému a později k panství Zelenohorskému. Roku 1561 dostalo se Prádlo k panství Šlahavskému, při němž asi 20 let zůstávalo. Teprve r. 1584 vykázány Janovi Kokořovci s Kokořova za jeho díl dvůr Prádlo se sídlem mezi dělením postaveným, vsi Nevotničky, Nová ves, Klikařovo, Radochovy, Partoultice, dvůr a ves Petrovice, Biluky, Osobovy, Měcholupy, Rajovo, Zhůř, Kocenic, Kotousov, Lhotka, Komárno a dvůr poplužný Bzí.<sup>1)</sup> Jan zemřel někdy po r. 1589 a manželka jeho Markéta z Dlouhé vsi r. 1600.<sup>2)</sup> Čtyři synové jejich rozdělili se pak o statek otcovský Prádlo a mateřský Oselec. Když pak r. 1601 změna mezi dvěma díly učiněna, držel Petr díl Petrovský s vesnicemi, jak se do nedávna k Petrovicům počítaly, Kryštof držel díl Bezský nebo Chocenic, Jan Adam dostal díl Prádelský s dvory Prádlím a Dubcem, vsi Měcholupy, Nevotničky, Novou ves, Klikařovo a Jan Vilém konečně držel Oselec.<sup>3)</sup> Jan Adam zemřel v čas vzpoury, již se účastnil zavržením Ferdinanda II. a zvolením Bedřicha falckrabě. Z těch příčin odsouzení jsou synové jeho Petr Jiří a Jan Vilém k manství (r. 1622), ale poněvadž statek jejich velice zadlužen byl, propuštěn jest z manství již r. 1623 a prodán pak od pánů k tomu nařízených (r. 1629) Jindřichovi Lapáčekovi se Raavého.<sup>4)</sup> Pán tento daroval s manželkou svou Alénou z Kokořova (r. 1652) dva veliké zvony ke kostelu zdejšímu. Býval královským radou a hejtmánem kraje Plzeňského. Zůstavil čtyři syny, z nichž dva zahynuli bojujice s Turky, jeden zemřel v Klatovech ještě před sklonkem téhož století a Petr Lapáček držel Prádlo. Asi r. 1700 přikoupeno Prádlo k panství Zelenohorskému, po čemž tvrz zdejší přestavěna a k jiným účelům upotřebena.

<sup>1)</sup> DZ. 67. J 27. <sup>2)</sup> DZ. 129. L 16. <sup>3)</sup> Viz DZ. 175. N 30. <sup>4)</sup> Bilek, děje konf. DZ. 296. K 7.



Lhotka Kouskova v XVIII. století.

(Podlé kresby architekta p. J. Kaisra, shotovené podlé fresky v zeleném pokoji zámku Týneckého.)





## LHOTKA KOUSKOVA TVRZ.



Byla jednou u stavu zemanského prostota a skrovnost taková, že bylo-li několik bratří a chtěli se rozdělit mezi sebou, nejen celá stavení, než i světnice větší, kuchyně a konice mezi sebe dělili. Proto také v pozdějších dobách, kde byla láska k pohodlí větší, stavěli sídla prostrannější, a z těch příčin jest každá starodávná věžovatá tvrz, jestliže se šťastnou náhodou udržela, vzácností. Takovou jest také tvrz Lhotka Kouskova, dosud ve zdech neporušená. Nade vsí Neznašovem leží panský dvorec „u Černé krávy“, teprve tak asi od 100 let řečený, poněvadž se vždy Lhotkou jmenoval. Nad ním se spatřuje tvrz, které říká lid Parkán, totiž po dvoru jejím, jenž se tak jmenoval. Okolo tvrze jest přfkop z části vodou naplněný, z části již zasutý, objímaje ji asi v kruhu. Uvnitř okolo něho na tvrzišti šla hradba, z níž zbyly zbytky na straně východní. Na severní straně tvrziště jest staré čtverhranné a věžovaté stavení, v němž jest nyní sýpka. Oken původních má málo, a ta jsou jen malá, ale všechna i s dveřmi v přízemí jsou venří obložena. Výška stavení tohoto, jehož zdi pevné jsou již tu a tam natrhlé, má asi výšku našeho prvního poschodí, ač snad za starodávná dvoje podlahy nad sebou bývaly. Poněvadž je sýpka stále zavřena, lze se do vnitřku dostat jen náhodou.

Jak se zdá, bývalo ještě jedno stavení větší buď na samém tvrzišti nebo podlé něho. Jde to na jevo odtud, že v dílčí ceduli, která se nám z r. 1655 zachovala, jest řeč o tvrzi nějaké kromě věže. Z ní se dovídáme, že bývala nad mostnicí veliká světnice, při ní sklípek, za ním komůrka, podlé toho kuchyně s pečí chlebovou, za kuchyní špižárna s pavlačí, okolní sní malou, druhá světnička po schodech nahoru z veliké světnice jdouc a za ní komůrka, nad tím sýpka a ponebí se všemi krovky a střechemi nad tímto stavením. Tu již je tolik místností, že by se do staré věže nevešly. Pod dotčeným stavením dole, kde se do něho vcházelo, pod kuchyní byl lůšek pro piva a nad ním sklípek pustý, proti tomu druhý lůšek slove pivnice a nad tím obilná sýpka. V zadu za věží bývaly dvě sýpky nad humnem, jedna nad druhou, a dále vedlé toho za věží i s druhé strany věže bývalo stavení zbožené, kdež starý hvozď býval. Konec jeho byla komora, již se říkalo kapla, a pod ní byla marštal koňská.<sup>1)</sup>



Lhotka Kouskova od východní strany.

<sup>1)</sup> DZ. 71. H 15.



Lhotka Kouskova od jižní strany.

V okolí Klatov jest několik Lhot dosti blízko sebe, a tudíž jest nesnadno všechny paměti o Lhotách vypravující tak dobře srovnati, aby se vědělo, o které Lhotě se kde mluví. O Hořejší Lhotě, která jest nade Lhotkou, víme, že byla rozdělena r. 1379 mezi tři zemany, z nichž jeden držel také Štěpanovice.<sup>1)</sup> Z posloupnosti pozdější jde na jevo, že na naši Lhotce seděl r. 1501 *Milota Beneda ze Štahlavě.*<sup>2)</sup> Z téhož rodu seděl tu v l. 1521—1523 *Jan Beneda*, jenž umřel před r. 1539, zůstaviv dceru *Lidmilu ze Štahlavě.*<sup>3)</sup> Tato přičekla jednou Hynkovi Černínovi z Chuděnic, že mu dá polovici všeho práva, což by koli si vysoudila nebo vysmluvila na bratřích a strýcích Štahlavských z Doupova: když pak se s nimi smluvila, že dostane 150 kop, 23 lokte damašku a dva lokte aksamítu, nedělila se s Černínem až po nálezu soudním (r. 1539). Lidmila zapřala napřed tvrz a dvůr Lhotku, vsi Radoňov a Neznašov celé a díly Vrhavče a Lhotky manželku svému *Bartoloměji Čejkovskému z Čejkov*, ale nemohouc pak statek ten udržeti prodala jej roku 1544 *Janovi*

*Kouskovi ze Sobětlček.*<sup>4)</sup> Tento se narodil jako Jan Kousek a býval sousedem v Klatovech, že však r. 1529 přijat jest od Jiřka ze Sobětic za strýce, dostal majestát na erb, totiž štít červený a v prostředku zeď bílá s třemi stíny zděnými, z které zdi půl srnky barvy přirozené předními nohama nahoru jako vyskakuje. Manželku měl Lidmilu z Římků, která jej přečkala a pak na statku svém Mlázové přebývala. Synů měl pět, *Václava, Daniela* († r. 1572), *Jakuba, Adama a Samuela*. Václav vyskytuje se již od r. 1559 jako pán na Lhotce, již jako nejstarší spravoval a dobře hospodaře přikoupil r. 1570 vsi Onen svět a Jarkovice a r. 1571 mlýn Šmejsárovský na Bystrém.<sup>5)</sup> Asi tehda přišlo k dělení bratří. Václav seděl pak v Radoňově, Adam v Kůzím a Samuel ve Vrhavči, majíce jen statečky. Lhotku ujal Jakub,<sup>6)</sup> jenž zemřel před r. 1607, zůstaviv syny *Jindřicha, Viléma a Daniele.*<sup>7)</sup> Jindřich († r. 1621), jenž jako nejstarší statek spravoval, obviněn byl z účastenství ve vzpouře a pak, poněvadž bratří jeho vinu jeho jen na díle odvedli, odsouzen jest k manství; proto přijali bratří jeho r. 1626 léno na tvrz, dvůr a ves Lhotku a vsi Neznašov, Vrhavče a Radoňov. Po smrti Vilémově († r. 1635) přijali jeho synové *Jan Adam, Vilém Daniel, Albrecht Hynek* a *Jindřich Jaroslav* roku 1637 léno na týž statek, kterýž pak r. 1652 po zaplacení jisté summy z manství propuštěn byl.<sup>8)</sup> Roku 1655 dělili se o týž statek jen Jan a Albrecht. Onen dostal část tvrze Lhotky a vsi Neznašova, Radoňova, Vrhavče, Lhotky, Kůzí a mlýn Červený, tento díl druhý. Jan zemřel asi r. 1657 smrtí násilnou, byv na Hořejší Lhotce raněn, a zůstavil vdovu Kateřinu Apolenu z Janovic a dítky nezletilé. Tato měla nemalé spory s Albrechtem v příčině pozůstalosti otcovské nedodělené a dědictví po n. Danielovi, ale smluveni r. 1662 skrze komisaře k tomu nařízené tak, že Kateřina přestala na vyplacení 500 kop míš. a ponechání jí dvoru Kubanovského v Neznašově. Syn její *Ladislav Vilém* prodal r. 1667 díl svůj statku Lhoteckého Vilémovi Albrechtovi Krakovskému z Kolovrat, ale tento ponechav si vesnice prodal díl Lhotky ještě téhož roku Albrechtovi a vymínil si jen svou polovici příkopu pro vedení vody na trávníky. Roku 1686 zemřel Albrecht a ve Lhotku uvázala se manželka jeho Kateřina Polyxena Kouskova z Perglasu,<sup>9)</sup> ale nemohouc týž statek udržeti, prodala r. 1687 s *Vilémem*, synem svým, statek Lhotku s dvorem, ves Neznašov (kromě dvorce), Radoňov a díly Hořejší Lhotky a Vrhavče *Vilémovi Albrechtovi Krakovskému z Kolovrat.*<sup>10)</sup> Od té doby patřila Lhotka ke statku Týnci.

<sup>1)</sup> Berna na str. 16. <sup>2)</sup> Archiv říš. Mnichov. Paprocký o st. ryt. 41. <sup>3)</sup> Reg. kom. soudu <sup>4)</sup> Pam. arch. VIII. 501. DZ. 44. A 19, 83. D 12. <sup>5)</sup> DZ. 17. C 24, 60. N 22. DZm. 100. J 11, reg. kom. soudu. <sup>6)</sup> DZm. 45. A 12, reg. berní v archivu Třeboň. <sup>7)</sup> Reg. kom. soudu, archiv gub. r. 1662. <sup>8)</sup> Bilek, děje konf. <sup>9)</sup> DZ. 113. L 21, 116. L 14, 316. P 9, archiv gub. <sup>10)</sup> DZ. 399. K 3.

## BĚŠINY TVRZ.



ihovýchodně od Klatov rozkládá se na svahu pěkného údolí, kterým nyní probíhá dráha transversální, ves Běšiny, od pradávných dob sídlo zemanské. Na západním konci vesnice při dvoru stojí starý zámek na mírně vyvýšenině, která svažuje se k rybníku pod zámkem se nacházejícímu. Na ten čas skládá se zámek ze dvou křídel, z nichž jedno čelem k západu, druhé k severu obráceno jest. Před časy bývalo ještě jedno křídlo k východu, ale již před dávnými lety zbořeno. Tam, kde obě křídla se sbíhají, jest čtverhranná věž, krytá střechou končitou, ale co se výšky týče, v rovnosti s ostatním stavením. V hlavním stavení jest na tu stranu ke dvoru chodba o 7 sloupech; ta, jakož i okna západního křídla s římsami hodně vystupujícími, pak vysoké komíny hlavního stavení ukazují na 16. nebo počátek 17. století. Část západního křídla stará vypíná se do prvního poschodí, a ten kus o přizemí, který odtud k sýpce dosahuje, jest původu novějšího. Pod zámkem jsou sklepy, a jedna šíje táhne prý se až pod ves nad nynější kostel. O sýpce jižně od zámku stojící povídalovo se, že povstala ze staré tvrze, což se s pravdou srovnává, jak níže ukázáno bude v dějinách.<sup>1)</sup>

Běšiny, původistě *Běšínů* z *Běšin*, vyskytují se dosti pozdě v pamětech, totiž teprve k r. 1379, kdež byla ves rozdělena mezi Častovoje, Sudu a Drslava, zemany. *Jeněk Mnich z Běšin*, první nám známý předek Běšinů, zajat byl v pětkách tehdejších a byv r. 1382 v dubnu na závazek propuštěn, slíbil se zase postavití na velkém hradě Příběnickém a do té doby žádných válek nepodnikati.<sup>2)</sup> *Milota z Běšin* vyskytuje se v l. 1395 a 1396 jako svědek.<sup>3)</sup> Synové jednoho z nich byli *Jiřínek* a *Jan Hlávka*, kteří se r. 1404 pospělu vyskytují. Onen vyskytuje se v l. 1408—1429 jako pán na Hlohové a žil ještě r. 1432, o tomto jest řeč ještě při r. 1410.<sup>4)</sup> Ale vedlé něho vyskytuje se r. 1404 jiný *Jan*, a nelze potom rozlišiti Jana, který byl r. 1413 purkrabí Vilhartickým, a Jana, jenž držel r. 1418 Čejkov a r. 1420—1433 Střeziměř.<sup>5)</sup> V letech 1423—1444 vyskytují se vedlé sebe Jan starší a Jan mladší, kteří byli po sobě purkrabí na Vilharticích.<sup>6)</sup> Skrze tyto zemany rozrodili se tak, že se pak v 15. století několik Běšinův, *Jan* (r. 1452), *Jiřík* (r. 1452), *Vilém* (r. 1430—1465), *Mikuláš* (r. 1460—1470), *Slach* († roku 1477), *Milota* (r. 1465—1484) a *Václav* roku 1482 vyskytuje.<sup>7)</sup> Milota, jenž byl pánem na Běšinech, potřebovati se dával od pánů ze Švamberka a pomáhal pak Smilovi Ryžemberskému proti Bavorům.<sup>8)</sup> V tu dobu žili také bratři *Jiřík* († r. 1509), *Zbyněk* (r. 1508—1519) a *Jindřich* řečený *Jeptiška*. Poslední, tuším, se vyskytuje již r. 1468, byl místosudí království Českého (r. 1497—1506) a držel statek Bělčice.<sup>9)</sup> Od něho a bratra jeho Zbyňka pocházely dvě pošlosti rodu tohoto, které s Běšinami nic činiti neměly. Konečně žil na rozhraní obou století (r. 1491—1507) *Mstich z Běšin*.<sup>10)</sup> Na Běšinech seděl r. 1529 nějaký *Milota*, a kromě toho asi v ty časy druhý *Jindřich*,<sup>11)</sup> jenž koupil tehda ves Strítěž. Tuto držel r. 1545 syn jeho *Jindřich*, jenž žil ještě r. 1579, nazýváje se starším a jsa v ty doby hejtnanem kraje Plzenského.<sup>12)</sup> Když kostel sv. Bartoloměje nad Běšiny shořel, dal r. 1579 slíti nový zvon, který se dosud v kostele Běšinském nachází. Syn jeho *Adam* z manželky Mandalény z Merklína byl povahy bujné, jak svědčí tato událost:

Jednoho času roku 1581 jel *Adam* ze vsi Tržku a současně *Sezima Štěňnovský* z Kadova, pán Střeziměřský, jezdil po lovu v rejdiích s jestřábem, to jest honil ptáky, metaje po nich jestřábem. Když ptáci vstali, vrhl po nich „jestřáb“; ten se hnal po nich, ale uletěl, obrátil se pak k vršku na třešni a usedl na gruntech Adamových. *Adam* tudy jel a kázal člověku svému naň uhoditi kamenem. Ten dvakráte naň dal kamenem, ale on beze škody tu seděl přece. Když to viděl *Sezima*, běžel s Havlasem, myslivcem svým, k *Adamovi* a mluvil: „Šelmo hromobitná, proč velíš házeti poddanému svému na jestřáb? Že bych, šelmo, dal, že by tu zůstal!“ *Adam*: „Že proto, proč po gruntech mých ptáky honíš, poddaným mým škody děláš.“ *Sezima*: „Proto jezdím, proč záповědi není; ty mi nezabráníš!“ *Adam*: „Něvim, nezabráním-li.“ *Sezima* sedě na koni odkrýval se a pověděl něco, co nechceme po něm opakovati *Adam*: „Nemám kdy! Spokojme se, milé pachole, a pojďme raději spolu ptáků hledat.“ *Sezima* znova několikráte svou řeč opakoval a pak pravil: „Ou, pane Běšine, pobízíš mne, abych s tebou jel ptáků

<sup>1)</sup> Podlé vyšetření p. Dra Karla Hostaše v Klatovech. <sup>2)</sup> Berna na str. 10, archiv Třeboňský. <sup>3)</sup> Archiv Třeboň. lih. erect. XIII. a. f. 64. <sup>4)</sup> Archiv mus. lih. erect. IX. H 9, arch. č. III. 504. <sup>5)</sup> DD. 2. str. 36, arch. č. III. 494, 507. <sup>6)</sup> Stará kniha Vilhartická v museu Sušickém. <sup>7)</sup> Archiv Třeboňský, archiv č. III. 354, rel. tab. II. 295, DD. 5. str. 266, archiv gub. <sup>8)</sup> Archiv Třeboňský a říšský Mnichov. <sup>9)</sup> Arch. gub. Třeboň. Srovnaj děje Bělčic. <sup>10)</sup> Reg. kom. soudu a DD. 17. <sup>11)</sup> Reg. kom. soudu. <sup>12)</sup> DZ. 7. B 28, arch. Třeboň.



Přichovice.

hledat, jsi nápravný pacholek, jsem tě prvé syt, pýcháte statkem, pane Běšine, svým, tak brzy jej budete mít, jako nemít, tak brzo bude něčí, jako váš.“ Adam: „Já se bojím, aby váš nebyl.“ Sezima: „Tak brzo můj, jako tvůj.“ Adam: „Skrze jakou příčinu?“ Sezima: „Pro tu příčinu, že toho dočkám, že na tobě kat seděti bude.“ Adam: „I proč přej? Pro jakou příčinu? Tak brzo můž na tobě seděti, jako na mně.“ Sezima: „Pro tu příčinu, proč jsem se lépe choval k otci svému, nežli ty; o to jsem lepší.“ Mezi tím byl rozkázal Sezima Havlasovi, aby jestřába člověku jej držícímu vyvrhl; i odňal jestřába, a vzav jej na kůň, sám také vsedl a jel k pánu. Adam pak odpověděl: „Všude jsem se tak dobře k otci svému choval, jako i ty.“ Sezima: „Však ty v hrdlo lžeš, však jsem já se tak dobře choval, jako i ty choval.“ Hned po té k sobě na koních jeli. Sezima kordu dobyl a tal na Adama prudce ze svrchka, Adam pak se mu na dobytí kordu zavrhl a tak hrubě mu do kordu utal, až kordy uvázli. Sezima, když na se měli po druhé rány udělati, prchl na koni a prosil: „Pane Běšine, prosím vás, dejte mi pokoj, již já vám dávám dobrý pokoj.“ A když se Adam přece za ním hnál, prosil pro Pána Boha, aby mu dal pokoj, že on mu dá dobrý pokoj. Po té pak se nechali a rozjeli se pryč. Oba se proto poháněli k soudu komornímu, ale k nálezu nepřišlo, poněvadž se v čas smluvili.<sup>1)</sup>

Sice byl Adam na své poddané laskav. Když r. 1591 na počátku července po těžké nemoci ke smrti pracoval, poručil své paní a své paní bábě, aby rejstra všecka dluhovní do kamen hodili a žádného neupomínali, ale zapomněli na to strachem. Dostala se potom synu Jindřichovi, který podlé nich dlužníky upomínal.<sup>2)</sup> Zůstali po něm synové Jindřich a Adam Trystrom, kteří se r. 1602 rozdělili. Jindřich obdržel tvrz starou v Běšinech s pivovárem, dvoje polovičné podací kostelní, jedno založení sv. Bartoloměje a druhé sv. Petra v Úloze, dům slove Šabat v Běšinech, ve kterémž farář bydlel; Adam dostal tvrz novou, buď již od otce nebo teprve od něho postavenou a ves Tržek, kterou r. 1604 prodal. Jindřich, jenž již r. 1601 na Běšinech manželce své Sibyle z Jichu věnoval,<sup>3)</sup> vzdal r. 1612 díl svůj Běšin Volfovi Lamingárovi z Albenreitu a na Novém dvoře,<sup>4)</sup> jenž byl manželem dcery jeho Evy.

Volf a Adam se v Běšinech dobře srovnávali. Když roku 1616 Mikuláš Brodský z Koberovic, písař při soudě komorním, na žádost Adamovu dal vážit v minci řetěz zlatý, držící v sobě 110 kroužků, při kterém byl groš zlatý slove Portuglezer přivěšen, tu mu od gegenhandlera na jisté cedulce napsáno bylo zevnitř, co váhy drží, a Brodský na té cedulce při konci poznamenal cifry 763 kopy 127. Spatřiv to

<sup>1)</sup> Reg. komorního soudu 16. G. f. 122 a 20. F str. S 2—6. <sup>2)</sup> Lumír roku 1854, str. 547. <sup>3)</sup> DZ. 130. K 28, 132. K 19.

<sup>4)</sup> DZm. 237. E 2.

Volf oznámil, že tu ruku dobře zná a ty cifry  $\overline{127}$  že znamenají krejcary, proti tomu se však Brodský na odpor stavěl řka, že ty cifry nejsou krejcary a že ví, co vyznamenávají; když pak Volf na svých slovích stál, s ním se o 50 dukátů vsadil. Po tom „vetunku“ šli spolu do mince a tu jim oznámeno od gegenhandlera, poněvadž jest on Brodský ty cifry sám rukou svou poznamenal, že on neví, co vyznamenávají. Z těch příčin pohnal Brodský Volfa z dluhu 50 dukátů a Volf smluviv se s ním, byl pak o něco peněz chudší.<sup>1)</sup>

Volf prodal r. 1620 svou polovici Běšin manželce své *Evě Lamingárové z Běšin*, která, jak se zdá, také polovici Adamovu zdělila.<sup>2)</sup> Po smrti jeho vdala se Eva v druhém loži za *Adama Havla Koce z Dobrše* a na Úloze (asi okolo roku 1626), jemuž také tvrz starou v Běšinech i nové stavení odkázala. Zemřela r. 1644. Adam Havel brzo ji smrtí následoval a zdědil po něm Běšiny *Jaroslav Jáchym*, synovec jeho, jenž potom byl pánem také na Kolinci a Nemílkově.<sup>3)</sup> Týž přebýval na Běšinech a tu učinil r. 1655 poslední své pořízení, jímž odkázal statky své manželce své Kateřině Eleonově z Klenového a synům svým.<sup>4)</sup> Zemřel r. 1656 a oba synové ho v l. 1658—1661 smrtí následovali. Zůstaly tedy jako dědičky vdova Kateřina mezi tím zase vdaná Karlova ze Svárova a dcery Salomena Polyxena a Maximiliana Františka. Roku 1666 dělena pozůstalost mezi dědice na tři díly, Běšinský, Kolinecký a Nemílkovský, při čemž dostala Maximiliana za díl svůj tvrz Běšiny, dvůr a ves, ves Kůzí a dvůr Hubenov.<sup>5)</sup> Táž přikoupila k tomu některé dědiny a prodala r. 1678 tvrz, dvůr a ves Běšiny s podacím sv. Bartoloměje a v Běšinech, dvory Hubenov a Úloh, podací sv. Petra a Pavla, vsi Hubenov, Úloh, Javoří, Rejský, Zahrádku a Tvrdoslav *Vilémovi Albrechtovi Krakovskému z Kolovrat*, jenž zboží to k panství Týneckému připojil.<sup>6)</sup>

<sup>1)</sup> Reg. kom. soudu. <sup>2)</sup> DZ. 192. J 16. <sup>3)</sup> DZ. 148. K 28. <sup>4)</sup> DZ. 261. G 30. <sup>5)</sup> DZ. 73. O 8 P 1. <sup>6)</sup> DZ. 394. F 19.

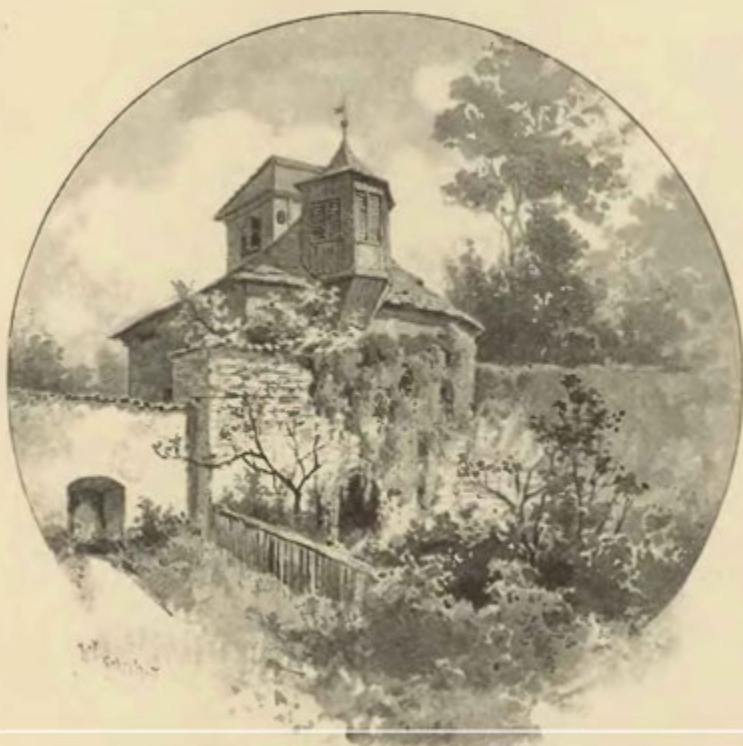

Bašta a hradby u děkanství v Klatovech.

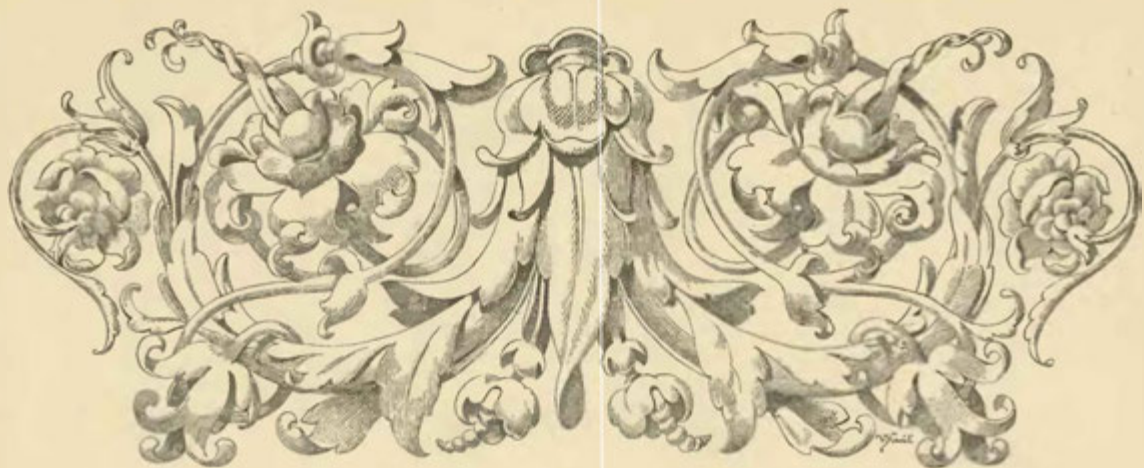

## TVRZE V OKOLÍ TÝNCE.

### TÝNEC.

Jihozápadně od Klatov leží na návrší ves Týnec s pěkným zámekem novějšího původu, na jehož místě stávala tvrz staročeská. Pokud jest známo, seděli tu nejdříve r. 1355 bratři Jan a Jost, kteří faráře ke kostelu zdejšímu podávali. Roku 1379 seděli tu tři vladykové, Mikeš starší s bratrem, Mikeš mladší a Půta; tento držel také dva lány v Rakomě.<sup>1)</sup> Okolo r. 1400 prodal Jan s Týnce nějaký les blízky k nadání kostela farního v Lubech.<sup>2)</sup> Kteří potomní vladykové se po Týnci jmenovali, nelze poznati, poněvadž bylo na Plzensku Týnců několik; než zdá se, že sem patří *Dívís s Týnce*, který se v l. 1437 až 1446 připomíná.<sup>3)</sup> Za neznámého času připojen jest Týnec k panství Klenovskému; teprve Jiřík Haraat z Polžic, aby je mohl snáze zaplatiti, prodal r. 1555 Týnec tvrz pustou, dvůr pustý a ves pustou (tuším od německých křížáků vypálené) a ves Vacovy *Bořivojovi Rochci s Otova*. Tento žil ještě r. 1581.<sup>4)</sup> Roku 1575 dal postaviti dvoje boží muka mezi Týncem a Loretou a Týncem a Klenovým, na nichž se spatřují erby jeho, manželky jeho (?) rozené ze Šlovic a nějakého Fremuta ze Stropčic. Roku 1584 prodaly Fronika, Dorota, Anna Bechyňeva, Benigna a Regina, sestry a strýně Rochcevy z Otova (neb Útova), tvrz, dvůr a ves Týnec, ves Vacovec, ves novou Nevdek, ve Lhotce člověka, vsi Chvalšovice, Předborovice a Stojanovice *Janovi mladšímu Vidršpergárovi s Vidršperka* a bratřím jeho.<sup>5)</sup> Jan, řečený potom starší a naposled nejstarší, neměl synů, než jen dvě dcery, z nichž mladší Auna Eva dědila po otci Týnec a jej r. 1624 manželu svému *Vilémovi Albrechtovi Krakovskému s Kolovrat* zapsala.<sup>6)</sup> Tento pán rodu svému schudlému i jmužním i důstojenstvím znamenitě na nohy pomohl a stav hrabský zjednal. Z paterého manželství (Anna Eva zemřela r. 1638) měl dva syny, z nichž mladší, *Maximilian Norbert*, převzal po smrti otcově (r. 1688) Týnec a přikoupené statky Běšiny, Dešenice, Janovice a Hvozď. Založil mladší pošlost rodu toho, Týneckou, která svěťenství Týnecké až do vyměření držela. Po Maximilianovi († r. 1721) následovali vždy nejstarší syn po otci, totiž Jan Josef († r. 1766), Emanuel František († r. 1790), Arnošt Josef († r. 1830) a Josef Arnošt († r. 1864); jehož ještě dva bratři přečkali. Dlouhá léta

potom bylo panství pod sekvestraci, poněvadž se ho žádný z oprávněných dědiců starší pošlosti ujímati nechtěl.<sup>1)</sup>

### SRBICE.

Východně od Týnce jest ves Srbice, rozdílná od Srbic v tomto dílu (na str. 55) již popsanych. Z berně r. 1379 dovidáme se, že tu seděli vladyky *Zbislav a Sesena*. Později se nám ani o tvrzi, která tu stávala, ani o vsi paměti nedostává, jen to víme, že se po ní psali *Srbičti ze Zálesl*. *Jan Knichý s Čachrova* prodal okolo roku 1540 tvrz, dvůr a ves Srbice *Janovi Dlouhovskému s Dlouhévsí*, po němž následoval r. 1545 *Šebestián s Reichenbachu*.<sup>2)</sup> Týž zeměl nedlouho potom, zůstaviv syny Kryštofa a Jindřicha, z nichž druhý r. 1553 na téměř statku manželce své Sibyle Stankové z Korytova věnoval.<sup>3)</sup> Dosud panovalo na tvrzi zdejší tiché staročeské živobytí, ale od roku 1569, kdy se asi *Adam Sedlecký s Újezdce* v Srbice uvázal, bývalo tu bouřливо, tak že nejednou si pohlavky dávali, konvicemi a svícny po sobě házeli a zbraňemi se potýkali. Později, když byl Adam starší, také to přestávalo. Adam měl osm synů. Nejstarší z nich, Jan Volf († r. 1600), měl tuším na svůj díl polovici Srbic, druhý, Jiří Volf, měl druhou polovici Srbic, třetí, Kryštof Bohuslav, obdržel dvory kmecí v Mohtině a Čestíně,<sup>4)</sup> Bedřich dvůr poplužný v Čestíně,<sup>5)</sup> Petr mlýn prostřední pod Mohtinem a dvůr poplužný v Čestíně,<sup>6)</sup> Karel Mareš dvůr Andrlůvský s příslušenstvím v Mohtině,<sup>7)</sup> Hynek mlýn Dubový pod Mohtinem, krčmu tudíž a dvorec pustý a dvůr poplužný v Čestíně,<sup>8)</sup> Heřman konečně, jak se zdá, ves Újezdec anebo část její.<sup>9)</sup> Velikou část těchto dílů skoupil v l. 1592—1603 *Jan Václav Koc s Dobře*; témuž prodal také Jiří Volf svou polovici tvrce Srbické,<sup>10)</sup> a poněvadž se Kocové později v držení celých Srbic nacházejí, pravdě se podobá, že Jan Václav i druhou polovici koupil. Po něm držel Srbice syn jeho *Jindřich starší* a ten je prodal r. 1630 *Matyášovi Kosenhainerovi*, cisáfskému a Bavorskému radě a nařízenému hejtmantu.<sup>11)</sup> Dcera tohoto *Anna Jakobína Žeberkova* prodala Srbice r. 1654 *Vilémovi Albrechtovi Krakovskému* z Ko-

<sup>1)</sup> Lib. conf. berna na straně 13. <sup>2)</sup> Kopiář Přemyšlovský, <sup>3)</sup> DD. 3, str. 128 a 61, str. 344. <sup>4)</sup> DZ. 11. K 18, reg. kom. soudu. <sup>5)</sup> DZ. 90. E 24. <sup>6)</sup> DZm. 169. B 4 a 238. A 27.

<sup>7)</sup> Dějiny pánů z Kolovrat. <sup>8)</sup> DZ. 5. J 24 a 7. A 26. <sup>9)</sup> DZ. 11 D 19, <sup>10)</sup> DZ. 177. F 27, 29. <sup>11)</sup> DZ. 178. F 22. <sup>12)</sup> DZ. 177. Q 1—2. <sup>13)</sup> DZ. 169. B 3. <sup>14)</sup> DZ. 177. Q 3, 4. <sup>15)</sup> DZ. 177. Q 7. <sup>16)</sup> DZ. 177. Q 6. <sup>17)</sup> DZ. 207. B 5, 311. B 26.



Тýнеc u Kлатов.



Boží muka na cestě z Klatov do Domažlic.

lovrat a tak připojeny k Týnci. Nedlouho potom následovalo zpuštění tvrze.

## STŘEZIMĚŘ.

Nedaleko Srbic jest ves Střeziměř, tak řečená od zakladatele svého Střezimíra. Za starých dob také tu bývala tvrz. *Olmár se Střeziměře* připomíná se v l. 1360—1370 jako patron kostelů v Křetině a Chlistově; roku 1379 vyskytuje se jako držitel Střeziměře a části Chlistova.<sup>1)</sup> Jako nástupcové jeho vyskytují se v l. 1391 *Vilém z Čachrova*, v l. 1408—1414 *Jenec z Čachrova* a v letech 1420—1433 *Jan z Běšin*.<sup>2)</sup> Po mezěře dosti dlouhé setkáváme se se *Střeziměřskými z Lub*. Roku 1519 seděl tu *Břeněk Ježovský z Lub* a bratr jeho *Zdeněk* byl již mrtev, zůstaviv dceru Annu, „chudou panenku“, narozenou teprve ve třech nedělích po smrti otcově. Ta se r. 1528 s Břeňkem soudila o díl svůj po otci, ale nemohla nic provésti, poněvadž cedule dílčí byly potraceny a ona se jich doptati nemohla.<sup>3)</sup> Od r. 1530 seděl na Střeziměři *Jan z Lub* se strýci svými *Václavem, Adamem, Šebestiánem* rozumnými a *Zikmundem*, bratrem jich, na ozumu nedostatečným. Ti všichni prodali r. 1546 tvrz, dvůr a ves Střeziměř a Křistin ves celou s podacím *Mikulášem Štěhovskému z Kadova*, jenž na tom zboží (r. 1555) Dorotě z Kračína, manželce své, věnoval.<sup>4)</sup> Potomstvo jeho (jež nesnadno v rámeč genealogický vřadit) drželo Střeziměř až do r. 1635,<sup>5)</sup> kdež *Voršila Sobětická* a *Anna Vidršpergárová z Kadova* (dcery Sezimovy) prodaly zboží Střeziměřské *Bohuslavovi z Vidršperka*.<sup>6)</sup> Bezpochyby nějaký čas potom přikoupen Střeziměř k panství Týneckému.

## TĚŠETÍN.

V e farnosti Chlistovské jest ves Těšetín (nyni Tešetiny), někdy zemanské sídlo s tvrzí. Z počátku (r. 1370) byla rozdělena na šest zemanských statků, z nichž některé odumíraly, jako r. 1383 po Pešantovi a r. 1389 po Katmírovi, studentovi. V jednáních o to připomíná se také *Zvěst z Těšetína*.<sup>7)</sup> Roku 1406 patřila část vsi ke Chlistovu, kdež i r. 1416 byl *Bušek z Těšetína* spolupatronem.<sup>8)</sup> Roku 1459 prodal *Protiava z Těšetína* plat ve vsi Mohutině.<sup>9)</sup> Za doby té navykl si lid okolní Těšetiu překládati do množného čísla a říkati mu Těšetiny. Tak se i psal *Jaroslav z Těšetin* (r. 1489), jenž okolo r. 1520 dvůr v Nemilkově zdědil. Od r. 1524 vyskytují se synové jeho; byli to *Zdeněk, Jan* a *Vilém*. Poslední dva seděli na Těšetinech, ale Vilém stěžoval si do Jana, kterak jej obtěžuje a na tvrzí jeho mino vůli a bratrské napomenutí bil; pročež rozkázáno Janovi od hejtmanů zemských (r. 1531), aby mu zúmyslného protivenství nečinil a tvrze ve dvou nedělích postoupil. Roku 1538 vdali oba sestru svou *Kateřinu* za *Václava, řezníka* ze Strážova, dadouce jí věna 10 kop.<sup>10)</sup>

Později držel Těšetiny a Chlistov *Václav Lehomský z Malevic*, jenž zemřel před r. 1570. Starší synové jeho *Jurík* a *Jan* nemohli se nijak shodnouti s *Krystynou z Kočova*, vdovou po *Václavovi*,

a pobrali jí některé věci, které měla ve sklepě na tvrzí.<sup>11)</sup> Seděli s bratrem svým *Bohuslavem* na Těšetinech několik let a za tu dobu dosti výtržnosti se natropili. Roku 1578 koupil od nich Těšetiny *Bedřich Horčice z Prostého*.<sup>12)</sup> Když tento některý rok potom zemřel, zdědily po něm Těšetiny čtyři jeho synové, z nichž *Pavel* statek tento ujal.<sup>13)</sup> Podlé sbírek sněmovních seděl tu roku 1615 *Burjan Jenšek z Újezda* a přechav vzpouru zůstal pak v držení statku svého.<sup>14)</sup> Roku 1661 přikoupil *Vilém Albrecht Krakovský z Kolovrat* statek ten od *Evy Polyxeny Tuněchošské z Robčic a na Maloních*,<sup>15)</sup> a připojil jej k Týnci.

## KŮZÍ.

Do vsi Kůzí klade se tvrz,<sup>16)</sup> ale něco takového tu nebyvalo, než toliko některý dvorec zemanský, na němž seděli *Kouskové* ze *Sobětiček* a *Jenškové* z *Újezda*.

## LOMEC.

Nedaleko od Týnce jest starožitná ves Lomec. Před časy v krajině byly Lom i Lomec, ale kde Lom stával, dnes již nikdo neví. Na tvrzí zdejší seděl od r. 1379 *Boček* jinak *Bolek z Lomce*

<sup>1)</sup> DZ. 61. B 25. <sup>2)</sup> DZ. 20. P 2 a 64. N 1. <sup>3)</sup> DZ. 27. C 10, 169. J 7. <sup>4)</sup> DZm. 54. E 15. <sup>5)</sup> DZ. 313. G 3. <sup>6)</sup> Trajer na str. 192.

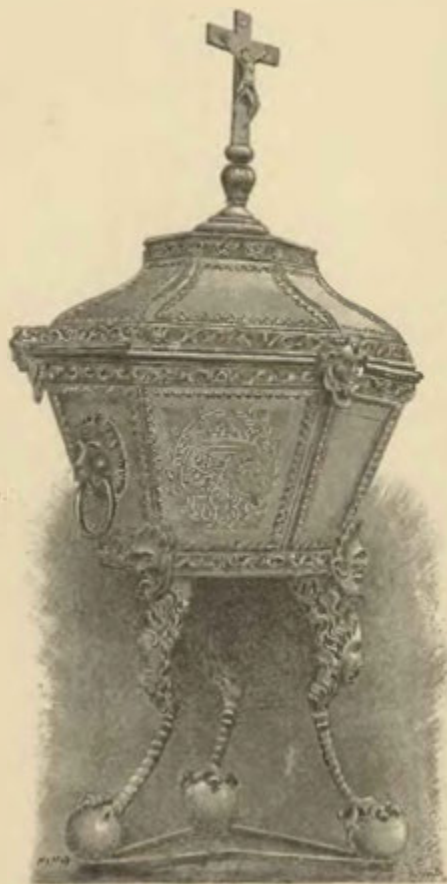

Čínová křtitelnice v kostele Týneckém u Klatov z r. 1678 se znakem Kolovratským a Hyztlův z Chodů.

<sup>1)</sup> Lib. conf. berna na str. 11. <sup>2)</sup> Lib. conf. archiv č. III. 494. 507. 508. VI. 457. 469. <sup>3)</sup> Reg. kom. soudu. <sup>4)</sup> DZ. 46. E 13 a 12. A 12. <sup>5)</sup> DZ. 160. C 28. <sup>6)</sup> DZ. 146. E 19 a 300. F 27. <sup>7)</sup> Berna na str. 11. DD. 13. f. 86, 117. <sup>8)</sup> DD. 14. f. 157. lib. conf. <sup>9)</sup> Archiv bibl. Praž. <sup>10)</sup> Paprocký o st. ryt. 212, reg. kom. soudu. DD. 17. f. 232.





Boží muka pod Týncem při cestě na Klenový.  
Pohled ze strany západní.

z rodu pánů Vilhartických, jenž se za pátek tehdejších dostal v zajetí pánů z Rožemberka na Přiběnice (r. 1382) a svobody jen na těžký zápis dosáhl. Mezi tím bylo se octlo vše zboží jeho v držení nějakých výbojníků, kteréž král Václav r. 1384 důtklivě napomínal, aby mu Lomec navrátili.<sup>1)</sup> Seděl ještě na Lomci r. 1407 a zemřel před r. 1414 bez dědiců, zůstaviv toliko manželku Markétu, která držela věno své v Chlístově.<sup>2)</sup> Později se připomínají *Protiva s Lomce* (r. 1424) a *Kuneš s Hohořova a s Lomce* (r. 1437).<sup>3)</sup> Tohoto nástupce *Bušek s Hohořova* zůstavil Lomec ve věnném držení manželce své Anně ze Stráže, od níž jej koupil *Půta s Ryžemberka a se Švihova*. Z těch příčin pak přišlo k ústrkům a přím s osobami, kterým náleželo právo dědičné.<sup>4)</sup> Půta prodal Lomec r. 1486 *Petrovi a Mikuláši* bratřím s *Lub*, ale peníze na nich zapsané měl také Jan z *Lub*, jenž asi r. 1489 zemřel.<sup>5)</sup> Na počátku 16. století koupil Lomec schudlý pán *Jan Heršteinský s Vilhartic*. Seděl tu podlé paměti našich od roku 1500, jsa ustavičně v dlužích. Jak zemřel rukou katovou, již na str. 38. doloženo. Po něm seděl tu r. 1523 *Burjan Heršteinský*, ale potom připojen Lomec k panství Klenovskému. Když toto od věřitelův

a rukojmi uchráceno bylo na zaplacení dluhů Adama Lva z Rožmitála, prodány r. 1545 Lomec tvrz pustá, dvůr pustý a ves pustá, vsi Lhota a Růvná, Dvorec tvrz, dvůr a ves, vše pusté, a ves Opatovice pustá jednomu z věřitelů *Samsonovi Kříveckému z Ronova*.<sup>1)</sup> Tento prodal dotčené zboží s Dobromyslem, bratrem svým nezletilým r. 1549 *Janovi Vidršpergovi s Vidršperka* na Mutěnině.<sup>2)</sup> Tento zemřel teprve r. 1590, ale dlouho před tím již tu seděli synové jeho Šebestián a Jindřich.<sup>3)</sup> Tento, řečený potom *Jindřich starší*, držel polovici tvrze, dvoru a vsi Lomce a vsi Lhotu a Petrovsko, kteréž prodal r. 1612 *Lidmíle Kocové a Kateřině Merklínské*, sestřám Černinkám z Chuděnic,<sup>4)</sup> od Lidmily pak, která právo toto na sebe převedla, dostala se tato polovice postoupením synu jejímu *Příbtkovi Kocovi s Dobře* a na Myslovicích.<sup>5)</sup> Druhou polovici držel *Jiřík Vidršpergár*, bratr Jana Týneckého, který r. 1619 pro věrnost svou k rodu císařskému ze země ustoupil. Tu prý Jan se ujal statku jeho a přijal z něho 54 kbelce obilí, kteréž nenavrátil.<sup>6)</sup> Roku 1625 byl Jiřík bytem v Plzni, patrně svou polovici prodav a bezpochyby jest to táž polovice, kterou r. 1626 Ladislav a Diviš Vilém, bratři z Vidršperka, *Divišovi Kocovi s Dobře* prodali.<sup>7)</sup> V držení Koců zůstal statek Lomecký drahně let, až pak přikoupen k Týnci.

## VRHAVEČ.

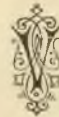

e vsi Vrhavěci sice od 14. století byly statky zemanské, ale tvrze tu nikdy nebylo; teprve v 16. století povstalo tu tak zvané sídlo čili prostý panský dům, jenž se také tak nazývá r. 1628 ve smlouvě, již *Jakub Koušek* ze Sobětiček prodává Vrhavěč a část Neznašov *Mikuláši Jetřichovi Čejkovi z Olbramovic*. Ale když tento r. 1635 statek *Vilémovi Albrechtovi z Kolovrat* a na Týnci prodal, položil do smlouvy pojmenování tvrz Vrhavěč.<sup>8)</sup>

## SOBĚTICE.

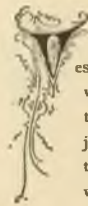

es Sobědice ve farnosti Klatovské ležící bývala původně vladk Sobětických ze Sobětic, kteří zde dlouhý čas na tvrzi seděli. Z jich rodu první se připomínají *Jindřich*, jenž věnoval na Korytech a Včencích manželce své *Kateřině* ze *Kučína*, a *Ješek*, jenž držel r. 1359 nějaký statek v Soběticích. Zdá se, že byli bratři, a třetím bratrem snad byl *Heřman ze Sobětic*, jenž věnoval r. 1364 manželce své *Katruši* na Korytech.<sup>9)</sup> Vedle nich žili i *Jetřich* ze Sobětic (r. 1359 až 1368), jenž se vyskytuje jako spolupatron kostela v Újezdě Draho-

<sup>1)</sup> DZ. 8. G 29. <sup>2)</sup> DZ. 47. L 25. <sup>3)</sup> Reg. kom. soudu. <sup>4)</sup> DZ. 189. D 23. <sup>5)</sup> DZm. 237. K 3. <sup>6)</sup> Reg. komorního soudu. <sup>7)</sup> DZ. 142. J 18. <sup>8)</sup> DZ. 312 R 8, T 5. <sup>9)</sup> Rel. tab. I, 415, 426, 431.



Detaily k vyobrazení Boží muky pod Týncem při cestě na Klenový.

<sup>1)</sup> Berna 11, archiv Třeboň, liber *Johannis de Przínda*. <sup>2)</sup> Acta jud. 1406—1407, DD. 15. f. 186. <sup>3)</sup> Arch. č. III. 247. DD. 61. str. 279. <sup>4)</sup> Viz o tom obšírně archiv český VIII 407. <sup>5)</sup> Rel. tab. II, 419. DD. 17. f. 232.

nově, a Odolén ze Solčtic,<sup>1)</sup> ale ti bezpochyby pocházeli z jiných Sobětic anebo snad ze Šebečic a nesouvisejí nijak s našimi Soběticemi. Dotčený Jindřich udělal kapli sv. Doroty v klášteře Klatovském, dal k ní plat v Kosmačově a Korytech a zřídil tu pohřeb pro svůj rod. Žil ještě r. 1379, drže i Koryta i Sobědice, ale byl již mrtev r. 1380.<sup>2)</sup> Zůstavil vdovu (druhou manželku) Kláru z Plzně a děti. Heřmanův syn Albrecht oddal se r. 1365 bohoslovi, ale co se s ním potom stalo, není nám známo. Také nelze určit, v jakém příbuzenství k osobám předešlým byli *Englhart ze Sobětic*, jenž držel r. 1377

dovídáme, že *Jindřich ze Lhotky* prodal dům v Soběticích *Buskovi s Pněva* (r. 1390) a jiný dvůr že tu prodal r. 1391 nějaký *Jesvec*.<sup>3)</sup> Pozdější Sobětičtí pocházeli prý od Kunše a syna jeho Alše a vnuka Jindřicha, ale v pamětech tyto dva nepřicházejí. *Jan ze Sobětic*, jenž daroval r. 1406 k oltáři sv. Anny v kostele sv. Jiří v Klatovech plat v Korytech, vyskytuje se od roku 1414 jako podkomoří arcibiskupův a od roku 1415 jako zápisný pán Týna nad Vltavou.<sup>4)</sup> V první polovici 15. věku vyskytují se bratři *Jan* (r. 1433—1448), *Jindřich* (r. 1433—1465), *Racek*, *Václav* a *Aleš*. Ti seděli na Týně,

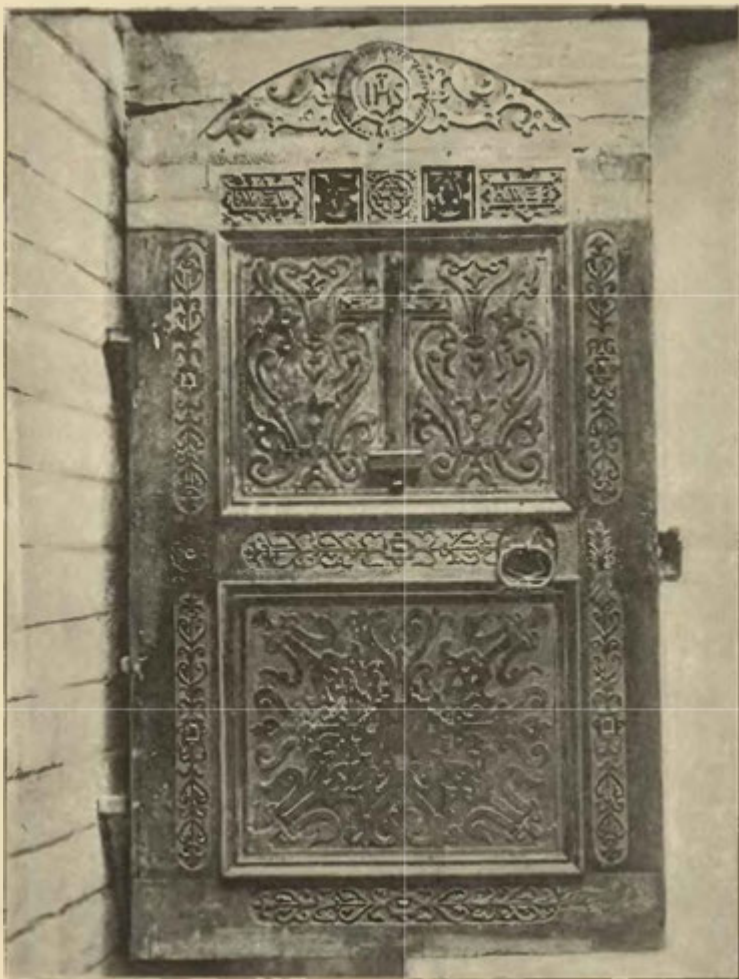

Dveře v kostele Týneckém s řezbou z r. 1617.

díl Kosmačova, a *Ješek* odtudž, jenž seděl r. 1378 na Smrčanech.<sup>5)</sup> O poručenství sirotků po Jindřichovi byla roku 1380 pře u soudu zemského; tuto přičteno jest *Prokopovi ze Sobětic*, mistopisáři království Českého i s poručenstvím nad sirotky n. Kunše Sobětického.<sup>6)</sup> Poněvadž toho byla potřeba, prodal Prokop Sobědice ještě téhož roku; kupcem byl, tuším, *Příbík ze Sobětic*, snad jeden ze synů Jindřichových, jenž se manželku svou s věnem převedl.<sup>7)</sup> Sice se

Třebli a naposled ve Velešíně. Nejdéle žili Jindřich a Racek, nejdříve zemřeli Václav a Aleš, z nichž jeden zůstavil syny *Jana* a *Viléma*. Na Soběticích seděl r. 1448 nějaký Jindřich snad od Jindřicha dotčeného rozdílný, který tu r. 1448 věnoval. Těž Jindřich a *Oldřich* prodali r. 1473 Sobědice, a to bezpochyby Klatovským, kteří zase r. 1476 jsou odsouzeni, aby Sobědice postoupili *Kuncce Sobětického s Němčic* a ani jí ani *Vilémovi*, muži jejímu, nepřekázeli.<sup>8)</sup>

<sup>1)</sup> Lib. conf. rel. tab. I. 435. <sup>2)</sup> Berna, rel. tab. I. 464, Pa-procký o st. ryt. <sup>3)</sup> Rel. tab. I. 450, 452, reg. Vatikánská. <sup>4)</sup> Rel. tab. I. 464. Kuněš, tuším, byl syn Ješkův, a Prokop Heřmanův. <sup>5)</sup> Rel. tab. I. 463, 465.

<sup>6)</sup> Rel. tab. I. 533, 539. <sup>7)</sup> Lib. erect. VII. 69. Srov. děje Týna n. V. O jednom Sobětickém viz Staré letop. na str. 89. <sup>8)</sup> Archiv č. IV. 312, rel. tab. II. 214, 365. Vilém tentíž jako nahoře.



Boží muka u Zborov.

Na počátku 16. století seděli na Soběticích *Aleš* a *Mikuláš* bratři, kteří se r. 1514 dělili, tak že každý dostal polovici tvrzí Sobětic a Kosmačova, polovici dědin a lesů tudíž. Aleš zejména, jenž žil v l. 1507—1534, obdržel v tvrzí srub a sklep větší a sloužil pak oba díly. Roku 1520 přidřel se Sudy, a proto tvrz jeho od vojska městského vypálena.<sup>1)</sup> Jeho bezpochyby synové byli; *Václav* a *Jindřich* (r. 1536), kteří se r. 1541 o pozůstalost otcovskou smluví tak, že *Václav* ujal tvrze Sobětic a Kosmačov a bratrovi 150 kop grošů českých zaplatil.<sup>2)</sup> Na zboží Sobětickém byl již *Václav* před tím manželce *Markéty* z *Truků* věnoval, *Václav* zemřel kdysi okolo r. 1556, a následoval po něm *Jindřich Sobětický*, snad bratr jeho, který se r. 1556 psal pánem na Soběticích a r. 1566 ženil se, pojímaje *Lukrecii* z *Janovic*.<sup>3)</sup> Po něm vyskytuje se jako držitel Sobětic *Jan ze Sobětic*, jenž v l. 1569—1572 všelijaké výtržné koucky prováděl, hodaje po lidech nozem, stříleje po nich ručnici a potraje je koněm. Roku 1589 byl již mrtev, zůstaviv vdovu *Kateřinu* z *Běšin*. Jeho synem byl *Oldřich ze Sobětic*, jenž byl v l. 1589—1593 pod poručenstvím sestry své *Anny* a také se rád do výtržností pouštěl.<sup>4)</sup> S *Václavem* *Hovorkou* *Klatovským* učinil smlouvu, aby mu po potřebě piva bílá vystavoval, začej měl za každých 10 věrtelů piva 11 kbelců pšenice k sladování způsobilé dávat, ale potom za 50 věrtelů dlužen zůstal. Pro účastnění v povstání odsouzen r. 1623 polovice jmění, nicméně tvrz a ves Sobětic a dvůr pustý z *Kosmačově* zanechány mu ke správě, a když pak zemřel, odevzdán též statek jeho pěti synům a čtyřem dcerám, k jejich rukám r. 1636 pro dluhy prodán vdově po něm pozůstalé *Voršile Sobětické* s *Kadovou*.<sup>5)</sup> Tato prodala též statek *Jakubovi Longinovi* s *Longinu* k ruce dcery jeho *Salomey* (r. 1639), ale *Longin* prodal jej r. 1659 *Vilémovi Albrechtovi* *Krakovskému* s *Kolovrat* na Týnci.<sup>6)</sup>

<sup>1)</sup> DZ. 42. J 7, archiv č. VI. 320, Palacký V. b. 382.

<sup>2)</sup> DZ. 5. C 1, 43. E 4, reg. kom. soudu

<sup>3)</sup> Reg. kom. soudu, starý kopíř Klatovský.

<sup>4)</sup> DZ. 167. A 9, reg. kom. soudu.

<sup>5)</sup> Reg. kom. soudu, Bilek, děje konf.

<sup>6)</sup> DZ. 307. Q 11, 312. T 28.

## JINDŘICHOVICE.



voje jsou *Jindřichovice* v jihozápadních Čechách, jednu u *Strakonice* s *Horáždovic*, druhé ve farnosti *Kolinecké*. V těchto také bývala tvrz. Ve vsi měl statek *Přibík*, zeman († r. 1382), a *Jitka* tu měla věno. Odtud asi pocházel také *Oldřich* s *Jindřichovic*, jenž byv zajat od *Oldřicha* z *Rožemberka* seděl r. 1384 ve vězení na *Novém hradě* a odtud na závazek propuštěn.<sup>1)</sup> *Drha* s *Jindřichovic* daroval r. 1384 plat v *Újezdci* ke kostelu *Mlázovskému*. *Drslav* s *Jindřichovic*, jenž byl v l. 1397—1418 purkrabí na *Vilharticích*, byl téhož erbu jako *Oldřich* a bezpochyby syn jeho.<sup>2)</sup> Současné žil *Jan Jalovice* s *Jindřichovic*, jenž r. 1411 *Lidmilu*, manželku svou, s věnem jejím přenesl z *Újezdce* na *Jindřichovice*.<sup>3)</sup> Někjaký čas tu seděl *Petr* s *Jindřichovic*, vlastně řečený z *Vilhartic*, a ještě r. 1455 bydlela tu *Kateřina* z *Vilhartic*, panna šedesátiletá.<sup>4)</sup> *Jan* s *Jindřichovic* seděl r. 1450 v *Hradci* a připomíná se ještě r. 1463.<sup>5)</sup> Statek *Jindřichovský* s tvrzí patřil tehda *Stachovi* s *Běšin*, jenž zemřel před r. 1477. Statek jeho vyprosil si *Mikuláš* z *Ledče*, první písař v kanceláři královské, ale za nedlouho, a to před r. 1479 dosáhl téhož statku *Vyntř* s *Vlčkovice*,<sup>6)</sup> kterýž se psal, ač i jiné statky držel, ještě r. 1505 seděním na *Jindřichovicích*. Když r. 1516 čtyři synové jeho o statky své se dělili, dostali dva z nich, *Mareš* a *Beneš*, každý po polovici tvrze, dvoru a vsi *Jindřichovic* a části vsi *Brodu*.<sup>7)</sup> *Mareš* koupil později i druhou polovici a prodal asi r. 1534 tvrz, dvůr a ves *Jindřichovice* a ves *Brod* *Mikuláši Ucháčkovi* s *Kvačna*. Tento byl již r. 1543 mrtev, zůstaviv dvě dcery *Uršilu* a *Dorotu*. Při dělení dostala ošano *Jindřichovice*, tato ves *Brod* s rybníkem velikým u *Jindřichovic*. Uršila vdala se za *Sezimu* *Prostibořského* s *Vertby*, jenž roku 1555 statek *Dorotín* koupil a před svou smrtí († r. 1562) ten statek manželce své *Uršile* odkázal.<sup>8)</sup> Tato žila ještě roku 1580 a odevzdala tehda *Jindřichovice* synu svému *Václavovi* s *Vertby*, ale takovým způsobem, aby z něho splatil bratra *Jana* a sestru *Kateřinu*. Též *Václav* žil ještě r. 1598,<sup>9)</sup> ale zemřel, dědiců mužského pohlaví nemaje, protože statek *Jindřichovský* spadl na bratra jeho *Jana*, který děle r. 1609 syny své dal *Jindřichovice* tvrz, dvůr a ves, vsi *Brod*, *Sluhov*, *Úloh* a *Hory Matky* boží synu svému *Janovi* *Hrovnatovi*. Tento měl účastnění v povstání odsouzen jest k manství, ale teprve synové jeho *Jan Adam* a *Sezima* *Jan* přijali r. 1631 léno na statky své<sup>10)</sup> a vymohli r. 1630, že jim byly *Jindřichovice* z manství propuštěny.<sup>11)</sup> Později držel *Sezima* též statek sám, kterýž zdědil podlé kšaftu jeho synovec jeho *Beneš Hrovnat* (r. 1681), spolu pán na *Třebomyšlicích*. Když pak tento zemřel (r. 1686), dostal se též statek odkazem synu jeho *Janovi* *Václavovi* z druhého manželství, ale nežli tento let dosáhl, prodány jsou *Jindřichovice* na naléhání věřitelů roku 1689 *Jiřánu* *Vojtěchovi* *Janovskému* s *Janovic* na *Oselci* a *Kotouni* a *Markétě* z *Dobrše*, manželce jeho.<sup>12)</sup> Od té doby až do dneška žádný rod tak dlouho tu nesešel, jako pán z *Vertby*. Z bývalé tvrze povstal nyníější zámek.<sup>13)</sup>

## CHLISTOV.

Ves *Chlistov* (jihovýchodně od *Klatov*) za starodávna rozdělena byla na několik statků zemanských. Jedna část patřila v l. 1360—1379 k *Střeziměři*, na druhé seděl v letech 1360—1379 *Vilém*; kromě toho drželi tu statky roku 1360 *Ota* a *Oldřich*,

<sup>1)</sup> DD. 13. f. 83, arch. Třeboň. <sup>2)</sup> Lib. erect. XIII. a. f. 26, arch. gub. <sup>3)</sup> Rel. tab. I. 84. <sup>4)</sup> Arch. č. I. 165, III. 318. <sup>5)</sup> Arch. bibl. Praž. rel. tab. I. 206. Roku 1464 připomínají se také *Sobin*, jenž téhož roku zemřel, a *Přibík* z *Jindřichovic* (DD. 16. f. 232). <sup>6)</sup> DD. 16. f. 263, mus. Sušické. <sup>7)</sup> Arch. č. VI. 316, DZ. 6. E 16. <sup>8)</sup> DZ. 4. G 30, 12. A 12, 14. J 22. <sup>9)</sup> DZ. 21. A 16, gruntovní kniha *Kolinecká* (v *Plenici*). <sup>10)</sup> DZ. 182. L I. DD. 7. f. 173. <sup>11)</sup> DZ. 150. J 29. <sup>12)</sup> DZ. 116. E 22, 400. F 17. <sup>13)</sup> Majetníci minulého století u *Sommra* na str. 51.

r. 1365 Petr, r. 1379—1397 Bohoušek<sup>1)</sup> a konečně r. 1397 Olbram, kterýž asi roku 1406 zemřel, zůstaviv dceru Elišku, kteráž tu držíc věno z něho 20 kop zapsala kostelu zdejšímu.<sup>2)</sup> Farářem tu byl tehda a od r. 1397 Oldřich z Chlistova. Roku 1410—1416 držel jedpu čásť Zachař z Hradiště, jinou Otík, a připomíná se r. 1413 také *Oldřich z Chlistova*, a konečně měl tu čásť jedun Boček z Lomce, jenž okolo roku 1414 zemřel.<sup>3)</sup> Čásť někdy Zachařova patřila ještě roku 1471 ke Hradišti, a větší čásť vesuice s tvrzí byla zvláštním statkem. Tu seděl asi od r. 1523 *Petr Čejka z Chlistova*,<sup>4)</sup> jenž ji prodal asi r. 1530 *Václavovi Lehonskému z Malevic*.<sup>5)</sup> Tento držel také Těšetiny a prodal asi r. 1552 tvrz, dvůr a ves Chlistov s mlýnem *Michalovi Břevskému z Ploskovic*, od něhož se dostala roku 1554 *Mikuláši z Kadova a na Střevimězi*.<sup>6)</sup> Na této tvrzí bydleli potom jeho potomci, zejména r. 1612 Zikmund starší a r. 1629 Racek z Kadova. Současně drželi také nějaký statek Lehomští z Malevic.<sup>7)</sup> Tvrz se v pozdějších zápisech nepřipomíná. Bezpochyby se rozpadla, a ves Chlistov jsouc na tři díly rozdělena zůstala v jedné části statkem samostatným a ostatní dvě části připojeny k sousedním statkům.

## MLAZOV.

Ve vsi Mlazově nebo Mlazovech (nedaleko předešlé ležící) jest zámek, kterýž byl r. 1721 na místě starší tvrze postaven, ale i tato tvrz připomíná se teprve v druhé polovici 17. stol., a poněvadž tu stával v 16. století pouhý dvůr, pomíne se jí mlčením.

<sup>1)</sup> Berna na str. 11, lib. conf.

<sup>2)</sup> DD. 14. f. 157, arch. gub.

<sup>3)</sup> Lib. conf. lib. erect. XI. 171, DD. 15. f. 186.

<sup>4)</sup> DD. 16. f. 236, reg. kom. soudu.

<sup>5)</sup> DZ. 7. G 29.

<sup>6)</sup> DZ. 11. F 19.

<sup>7)</sup> Reg. kom. soudu.

## BOŘÍKOV.

Malý kus cesty od Mlazova jest Boříkov, bývalé sídlo zemanské s tvrzí, která postavena byla od *Boříkovských z Košumberka*. Předkové jich přistěhovali se sem z Chrudimska. Předek jich *Vilém z Košumberka* měl r. 1365 jeden hlas podací v Chlistově. Potomek jeho *Oldřich* nazývá se roku 1444 seděním v Boříkově,<sup>1)</sup> a byl r. 1453 purkrabí na Vilharticích, ve kterémž úřadě následoval po něm r. 1458 Vilém, (snad syn jeho.<sup>2)</sup> Na konci téhož století seděli na Boříkově bratři *Čubor a Jan*, z nichž onen se již r. 1485 připomíná.<sup>3)</sup> a asi okolo r. 1520 zemřel. Zůstali po něm synové *Vilém a Burján*, z nichž tento se oddělil a na jiných statcích v okolí seděl. Vilém dostal se r. 1535 skrze manželku svou Voršilu z Žihobec v držení statku Předslavského, přechav ji pak oženil se ještě dvakrát a věnoval manželkám svým na zboží Boříkovském.<sup>4)</sup> Roku 1550 dělil zboží Předslavské mezi dcery své a žil ještě r. 1573, kdež zapsal statek svůj, tvrz, dvůr a ves Boříkov a ves Bernartice *Eufemii Mejtoldrové z Košumberka*, dceři své.<sup>5)</sup> Tato prodala r. 1577 týž statek *Onářejovi Švadřovi z Niského Přívouu*.<sup>6)</sup> Následující změny nejsou známy. Roku 1594—1615 vyskytuje se jako pán Boříkova *Jiří Perukl z Šenraitu*. Nástupce jeho *Jan Karel* účastnil se povstání tím, že zavrhl Ferdinanda II., ale byv přece osvobozen (r. 1622) podržel statek svůj Boříkov.<sup>7)</sup> Poněvadž jej potom zadlužil, prodány jsou r. 1670 sídlo, dvůr poplužný a ves Boříkov skrze pány k tomu nařízené *Františkovi Jiřtmu Peruklobovi z Šenraitu*.<sup>8)</sup> Tento zemřel okolo r. 1692, zůstaviv vdovu Voršilu z Příchovic a syny Jana Viléma, Františka Rudolfa, Ferdinanda Antonína a Václava Maximiliana.<sup>9)</sup> V 19. století vystřídalo se tu ještě několik rodin a teprve r. 1833 spojen jest Boříkov se statkem Mlazovským.

<sup>1)</sup> Lib. conf. DD. 61 p. 449. <sup>2)</sup> Stará kniha Vilhartická. <sup>3)</sup> DD. 17. f. 267, reg. kom. soudu. <sup>4)</sup> DZ. 7. A 12, 12. H 14. <sup>5)</sup> DZ. 17. Q 9. <sup>6)</sup> DZ. 19. M 15. <sup>7)</sup> Bilek, děje konf. rozvrz. sbírek 51, reg. kom. soudu. <sup>8)</sup> DZ. 289. M 27. <sup>9)</sup> DZ. 117. F 26.





## ZAVLEKOV TVRZ.



ižně od Planice leží ves Zavlekov <sup>1)</sup> v krajině hornaté a na všech stranách lesnatými horami zavřené. Nad ní vypíná se strmá skála, na níž se spatřují zříceniny bývalé tvrze nebo hrádku téhož jména. Stávala na skalnatém ostrohu, který vybíhá z blízké výšiny, tak že jediný přístup pohodlný jest se strany východní. Z tvrze zbyl jen spodek věžovatého stavení, totiž i věže i obydlí, jež založeno bylo do čtverhranu nepravidelného, tak že nejužší strana obrácena byla k jihu a druhá, něco delší, k severu. Na této straně byl také vchod, k jehož obraně nachází se v rohu okrouhlá bašta. Stavení to z lomeného kamene postavené a na rozích tesným kamením sesílené bývalo někdy vysoké, ale na ten čas zůstal jen jeho spodek někde vyšší někde nižší, poněvadž svršek okny opatřený dřívě podlehl zkáze. V přízemí, jak viděti jest, bývala komora, ale kromě okna vybouraného a střílen nelze tu nic pamětihodného spatřiti. Po hradbách, ani těch, které přece stavení to na východní straně zavíraly, není již památky; buď totiž roztrhány do základů, když prostor východně od hrádku po pole rozdělán, anebo tu byly dřevěné ploty. V 15. století hrádek tento pro svoje těsné obydlí opuštěn a postavena nová tvrz ve vsi při dvoře, po níž dnes není ani potuchy.

Zboží okolo Zavlekova patřilo k prvotnímu zboží pánů z Vilhartic, které se táhlo od poříčí Ostružné až blízko k Planici. Tu postavil starou tvrz Zavlekov (prvotně Zavlekom) bezpochyby onen *Dluhomil z Vilhartic*, jenž se r. 1334 připomíná s bratrem svým Půtou, a bezpochyby jest to týž *Dluhomil ze Zavlekova*, který se r. 1374—1377 připomíná. O podací kostelní sdíleli se s ním strýci jeho *Břeněk a Bušek bratři z Vilhartic a z Letov* a bratři *Jan a Dluhomil z Letov*, kteří prodali roku 1377 dvůr svůj v Černci, r. 1378 koupili ves Lhotu a r. 1381 v držení Tužic se vyskytují. Bylo tedy zboží jich rozlehlé, táhnouc se za Hory Nalžovské.<sup>2)</sup> Na Zavlekově seděl potom *Bušek ze Zavlekova* (syn *Dluhomilův*), jenž se r. 1394 s manželkou svou *Eliškou* připomíná.<sup>3)</sup> Po jeho smrti prodala pozůstalá vdova *Eliška*, majíc véno na zboží tom zapsané, r. 1404 tvrz Zavlekov, dvůr poplužný a ves, Mladice dvůr poplužný, Stojanovice, Chvališovice, Jarkovice, Sviní, Konkovice vsi, v Tužicích, Újezdci a Točicích dvory kmečí s podacím v Zavlekově *Janovi z Heršteina*, odjinud z Vilhartic.<sup>4)</sup>

Řečený Jan byl v držení zboží tohoto několik let před tím vešel, bezpochyby dědictvím po strýci svém *Buškově*, tak že nyní pouze právo věnné přikoupil. Roku 1402, 19. června zajisté připomíná se Jan z Vilhartic seděním v Zavlekově.<sup>5)</sup> Týž Jan daroval roku 1412 plat ve vsi *Vlkanově* klášteru *Nepomuckému* na spasení duše *Eliščiny*, ale o rozkázání její či poslední pořízení, kteréž docela nevyplnil, měl dlouhé nechuti s *Janem Hrabiš z Nalžov*, které teprve r. 1433 spokojeny. Tu slíbil Jan a synové jeho *Arnošt a Vilém*, že buď koupí plat nebo dají 60 kop k záduší do *Nepomuk a Klatov klášterům*, na špitál ve *Švihově* a do *Zavlekova* farář i kaplanu.<sup>6)</sup> *Vilém* vyprosil si roku 1455 na králi *Ladislavovi* odúmrtí po někdy *Elišce* na vsích *Zavlekově, Tužicích, Buršicích, Předbořicích, Stojanovicích, Chvalešovicích, Konkovicích, Jarkovicích* a v *Mladickém*. Když byla zboží ta v *Sušici* povolána (r. 1456), odpírali tomu

<sup>1)</sup> Pomůckou Heber's Burgen IV. 251. <sup>2)</sup> Lib. conf. archiv kapit. rel. tab. I. 452, 485. <sup>3)</sup> Manuál v archivu kapit. <sup>4)</sup> Rel. tab. II. 7. <sup>5)</sup> Rel. tab. II. 196. <sup>6)</sup> Archiv Plzeňský. Roku 1446 připomíná se Jan z Vilhartic seděním na *Zavlekově*, snad syn *Janův* pátý. (DD. 61. f. 344.)

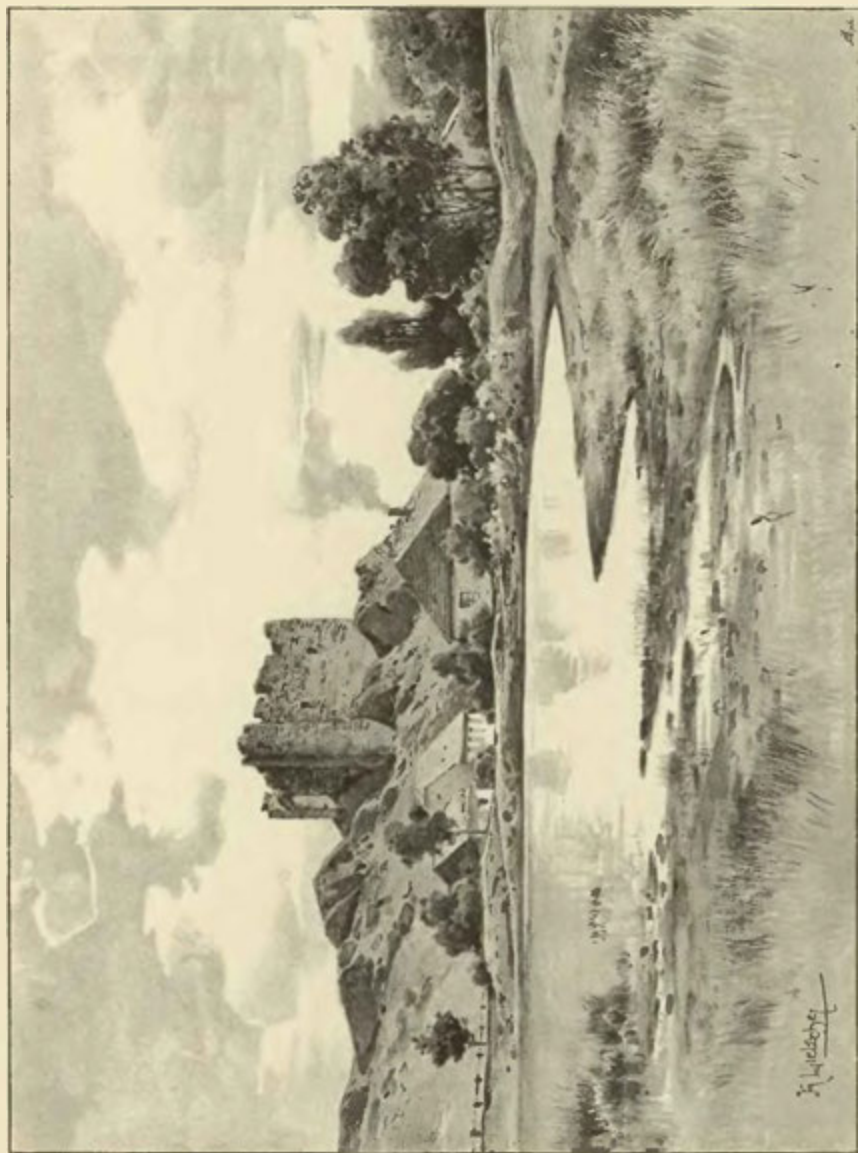

Zavlekov.

bratří jeho Arnošt a Půta u desk dvorských. Pře mezi oběma stranami roku 1465 najednou urovnána. Král Jiří zeptav se i kázal dsky ohledati, kterak od Elišky, vdovy Buškovy, trhem prodej stojí Janovi z Heršteina, otci jmenovaných Arnošta, Viléma a Půty, a poněvadž otec jich to trhem koupil i nebylo jest potřebí Vilémovi za odúmrtí prositi, podlé toho se ta odúmrtí zdvihla, a každý z bratří při své spravedlnosti zůstaven jest.<sup>1)</sup>

Zavlekov se dostal později *Janovi Heršteinskému z Vilhartic* a od toho okolo roku 1480 prodán *Fátovi Švihovskému z Ryžemberka*. Po tomto zdědil všechna panství okolo roku 1504 syn jeho *Břetislav z Ryžemberka* a ten zavadil panství *Zavlekovské Přibíkovi z Chlumu* za 700 kop grošů českých na tři léta pořád zběhlá. Přibík postoupil potom práva svého mateři své *Kateřině z Michnic na Valžovech*, tato zase posledním pořízením (r. 1539) téměř *Přibíkovi* statek odkázala. Břetislav vyplativ *Zavlekov* brzo po tom, prodal r. 1544 „Zavlekom“ a *Vidhošť* vsi celé, „též s pustým zámekem v *Zavlekomě*“ *Janovi Dlouhovskému z Dlouhévsí* za 825 kop grošů.<sup>2)</sup> Tento nebydlel na starém zámku, nýbrž postavil si novou tvrz ve vsi.

Jan Dlouhovský byl ženat (podlé *Balbína* v druhém loži) s *Dorotou Rozvadovskou z Něšova*, o níž se v posledním pořízením pečlivě postaral. Odkázal jí věno a nad věno 1300 kop grošů *míšenských*, na 2 lože šatů s povlaky a prostěradly, polovici ubrusů, ubrusců, servitů, ručníků a všech pláten, 6 krav dojných, 50 ovec dojných, 2 koně s ná-

zase pravila, že není hodna, aby nad ní sedati měla.<sup>3)</sup> Roku 1613 byli již starší bratři mrtví, a jen *Jiřík* na živobyti zůstával.<sup>4)</sup> Po bitvě *Bělohorské* obviněn jest, že stavům pod obojí daně platil, lid do vojny poslal a sám u *Budějovic* a *Plzně* byl. Ač zapíral, že nikde nebyl jsa starý muž, přece odsouzen jest r. 1623, aby statek jeho *Zavlekovský* z dědictví vyňat a v manství královské uveden byl, načež mu 22. června r. 1626 léno u desk dvorských podáno bylo. Když nastoupil vládu a království *Ferdinand III.* r. 1637, léno opět obnoveno. Tehda seděl tu syn *Jiříkův*, též *Jiřík* nazvaný, k jehož prosbám král *Ferdinand* r. 1640 statek *Zavlekovský* z manství propustil proti zaplacení *manské* kvoty 1000 fl.; proto vymazán *Zavlekov* ve deskách dvorských roku 1646 a přenesen ve dsky *zemské*. Týž *Jiří Mikuláš Dlouhovský z Dlouhévsí*

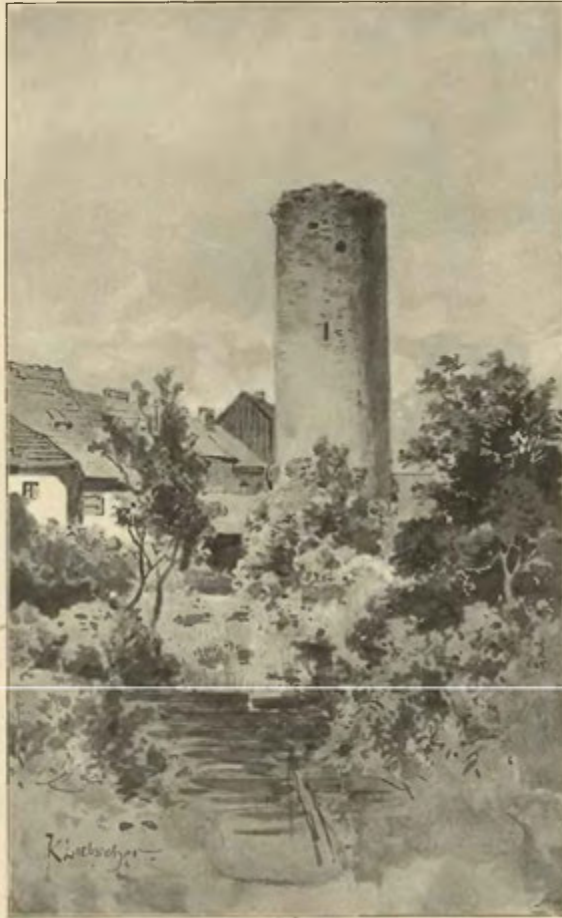

Věž na stělnici v Klatovech.

dobím, vůz krytý s koberci, polštáři a truhlicemi, jistou míru obilí, 3 děbery kaprů, děber štik a 2 děbery okounů.<sup>5)</sup> Synové jeho *Přibík, Jiřík, David Pačina* a *Bedřich* rozdělili se r. 1595 o statek *Zavlekovský*. Každý z nich dostal díl na vsi *Zavlekově*, a proto také ustanoveno, aby jeden dílu svého ve vsi jednoho roku, druhý druhého atd. poddaného svého za rychtáře volili a rychtáři za práci jeho *trávníček* v *Křemenicích* nechávali. Kromě toho dostal se *Divišovi* díl *Vidhošťský*; o ostatních dílech víme jen tolik, že se *Jiřík* psal *seděním* na *Zavlekově*.<sup>6)</sup> Týž *Jiřík* a manželka jeho *Markéta z Něšova* veliké zášti měli na *Johanku Kosořskou z Radkovic* a na *Krutěnicích*, neboť tato mluvila o *Jiříkovi* (r. 1603), že jest člověk na poctivosti zmařilý, na něhož si list slove nepoctivý vyžádala, a o *Markétě*

<sup>1)</sup> DD. 16, 250. <sup>2)</sup> DZ. 7. A 8. <sup>3)</sup> DZ. 24. L 15. <sup>4)</sup> DZm. 98. H 9, 172. B 9. <sup>5)</sup> DZm. 37. G 1. <sup>6)</sup> Reg. kom. soudu,

prodal r. 1669 „tvrz Zamlekov“, vsi Zamlekov a Vlčňovy „tak jak jsou toho předešli držitelové, pan otec, pan děd, pan praděd a pan prapraděd pana prodávajícího pokojně beze všelijaké turbací v držení a užívání byli“, *Divišovi Lvovi Žákavci ze Žakavy na Polyni*.

Od Žákavce koupila Zavlekov r. 1689 *Lidmila Veronika Doudlebská z Doudleb rozená Kalenicovna z Kalenic*. Manžel její byl Jiří František Doudlebský a na Zamlekověch, JMC. rada, soudce zemský a hejtman kraje Prachenského († r. 1696), po němž zůstaly dcery a dědičky Anna Lidmila Věžníková, Lidmila Vidršpergárova, Renata, Maximiliana a Johanka.<sup>1)</sup> Roku 1707 dne 10. května koupil Zavlekov od Lidmily *Adam Humprecht Fortunát Koc z Dobrše*, ale hned několik dní potom (24. května r. 1707) prodal Zavlekov sleviv 3000 fl. *Jindřichovi Vinklerovi z Heimfelda* na Radnicích a Březině. Od tohoto zdědila statek ten chof jeho *Lidmila Konstancie rozená z Bubna a z Litic*.

Potomní majetníci zhusta se střídali. Od hraběnky z Bubna přešel statek „Samlikau“ 13. listopadu r. 1715 trhem na *Václava Maximiliana Vidršpergára z Vidršperka* a chof jeho *Barboru rozenou Plotovnu z Konařin*; o půl roku později (r. 1716) koupila statek *Anna Františka Barbora* svobodná paní z *Lanova*. Tato se vdala později za *Bedřicha Bohuslava Serína z Eichenau* na Svojsicích, jemužto posledním pořízením (2. října r. 1733) Zavlekov odkázala. Bedřich prodal potom (r. 1738) zboží takto nabyté *Petrovi Eusebiovi Radeckému z Radče* (držiteli Tvoršovic, Třebnic, Hůrky a Záběhlic) a postoupil mu 14 dní později (29. července) také druhého statku svého Svojsického. Radecký měl oboje statky jen 16 měsíců a prodal je r. 1739 *Václavovi Maryanovi z Petynku*, c. k. radě, komornímu a dědičnému purkrabí na Linci v Tyrolích. Nový držitel spojil Zavlekov s panstvím Nalžovským.

## TVRZE NA NALŽOVSKU.

### NALŽOV.

**M**ezi Klatovy a Horažďovicemi leží ves Nalžov (nyní Nalžovy) s pěkným zámekem, u něhož zemanská tvrz stávala. Zámek jest stavení čtverhranaté rohy svými, na nichž jsou výstupky na způsob baští, do všech čtyř úhlů světa obrácené, jež zavírá dvůr též čtverhranatý. Zámek tento postaven jest v 17. století, a stará tvrz proměněna potom v dům pro úředníky. První nám známý držitel Nalžova byl *Jan s Pabňnic*, jenž tu r. 1380 seděl. Roku 1385 byl již mrtev, zůstaviv vdovu Kačku, která téhož roku plat ve vsi Ojnicích pro bratří konventu Horažďovského prodala.<sup>2)</sup> Synové jeho *Hrabše* a *Jan* učinili roku 1397 dobrodini klášteru Píseckému na záduší předků svých. Onen připomíná se ještě r. 1419 a tento r. 1424. Jejich synové byli bezpochyby *Jan Divůtek*, *Jan Olkmár*, řečený *Haď*, a *Půta*.<sup>3)</sup> Tento seděl r. 1434 také na Svojsíně (v jehož držení byli r. 1443 Petr a Mikuláš bratří z Nalžov) a připomíná se ještě r. 1465.<sup>4)</sup> Roku 1473 byl i on i Protiva, Svojsě a Burjan z Nalžov (snad synové jeho) mrtvi, a statek jich, tvrz a ves Nalžov a vsi Velenov a Zahradka dostaly se dědictvím *Svojsi s Vilhartic* a s *Letov*, jenž k němu statek Letovský připojil; ale poněvadž Nalžovští bez mužských dědiců vymřeli, trvaly dlouhé spory u soudu dvorského, které se teprve roku 1486 skoncily.<sup>5)</sup> Svojsě vyzdvihl u Nalžova hory stříbrne a nemaje dědiců mužských odkázal statek svůj Nalžovský pořízením r. 1533 zdělaným sestře své *Nabce*, manželu jejímu *Oldřichovi Pousarovi s Michnic* a sestře jeho Kateřině. Roku 1536 byl již mrtev.<sup>6)</sup> Kateřina odkázala r. 1539 spravedlnost svou synu svému *Přibíkovi z Chlumu*, kterouž však *Pouzárové* později na sebe převedli.<sup>7)</sup> Oldřich zemřel r. 1545, zůstaviv čtyři syny (viz díl III, na str. 253), z nichž *Jan*, nejmladší, dostal za díl svůj zboží Nalžovské. Ale tento zemřel již r. 1552, zůstaviv jedinkou

dceru *Annu s Michnic*. Jménem jejím uvázali se bratři zemělého v Nalžov, když však Anna dorostla a počít na nich žádala, povstaly z toho rozepře, až konečně bratři r. 1566 donuceni, aby Anně za to nedání počtu 1000 kop vyplatili.<sup>8)</sup> Anna vdala se za *Jana ze Vchynic*, purkrabě hradu Karlšteina, jemuž r. 1576 zboží Nalžovské zapsala,<sup>9)</sup> ale poněvadž ho († r. 1590) živobytím přečkala, ujala Nalžovy zase a prodala je roku 1591 *Radslavovi ze Vchynic* a na Teplic.<sup>10)</sup> Tento získal díl nějaký na Nalžovech se statkem Neprochovským, kterýž k němu již od drahně let náležel a bezpochyby odtud pocházel, že n. Petr Zmrzlík byl ustanoven (r. 1533) za dědice po Oldřichovi Pouzárově. Roku 1591 prodal Radslav se strýci svými tvrz, dvůr a ves Neprochovy, tvrz, dvůr a ves Nalžovy s městem horním nad Nalžovy, dvůr Sedlečko, vsi Velenovy, Zahradku, Malý Bor, Černice, Hradešice, Letovy, Mířenice, Otěšino, Ustálčč, Buršice, Mladice, Tužice, Týřovice, Velešice, Těchonice, Radice, Žďary a Nekvasovy *Karlovi Švihovskému z Ryžemberka* na Horažďovicích.<sup>11)</sup>

Karel zemřel již r. 1593. Statky jeho dědili podlé posledního jeho pořízením strýci jeho *Bedřich* a *Děpoll*. Když pak se úto r. 1594 rozdělili, dostaly se onomu Nalžovy a Neprochovy, a tomuto Horažďovice.<sup>12)</sup> Bedřich měl manželku *Johanku*, strýci svou, kteréž pustil svou polovici Přestice, a odtud nastaly Přestickým kruté časy, poněvadž je *Johanka* nezvyklými robotami obtěžovala. Bedřich byl laskavější na své poddané, při tom dobrý hospodář, tak že mu jmění a statků pozemských přibývalo. Byl také císařským radou a hejtmanem kraje Prachenského. Když začalo povstání, popleněn r. 1619 zámek Nalžovský sírce vojsko uherské, a odneseno odtud zlatu, stříbra a klénotů za 4000 fl. Několik služebníků, kteří zámku bránili, bylo zabito, pány pak stihla brozná bouře na útěku v noci, koně se splášili v úvoze, a Bedřich tak byl zlučen, že ho v nosítkách odnesli a do smrti kulhal. Pokuty za účastenství v povstání byl osvobozen a přikoupil r. 1623 Čejkov. Posledním pořízením r. 1625 v listopadu

<sup>1)</sup> DZ, 81. H 20, 479. H 29. <sup>2)</sup> Acta jud. arch. Svatomáříský. <sup>3)</sup> Archiv bibl. Pražské, stará kniha Vilhart. archiv č. III. 57. Také se připomíná r. 1433 Jan Hrabše z Nalžov (Arch. Plzen.). <sup>4)</sup> Lib. conf. arch. č. II. 195, archiv bibl. Pražské. <sup>5)</sup> DD. 16. f. 160, 17. f. 165. <sup>6)</sup> DZ, 2. E 23, reg. kom. soudu. <sup>7)</sup> DZ. 1. E 20.

<sup>8)</sup> DZ. 10. H 26, 58. L 9. <sup>9)</sup> DZm. 234. G 2. <sup>10)</sup> DZ. 1084. J 30. <sup>11)</sup> DZ. 167. P 14. <sup>12)</sup> Viz program gymnasia Táborského roku 1892.



sepsaným odkázal statky své synům *Petrovi Vokovi a Ferdinandu Václavovi* na rovné pořízení, a zemřel nedlouho potom. Zdali ještě byl živ r. 1628, když mu vložen byl ve dsky statek Lažany, není známo, ale pořízení jeho teprve r. 1655, dlouho po jeho smrti, ve dsky vloženo.<sup>1)</sup> Synové se o statky zděděné r. 1630 dělili. Starší dostal Přestice a Přichovice, mladší zámek Nalžovy „v kvadrátu od kamene dobře vystavěný“, dvůr Neprochovy s tvrzí starou spustlou a vesnice k nim a k Čokjovým náležitě.<sup>2)</sup> Ferdinand Václav byl na své poddané nelaskav a zejména utiskoval obyvatele Hor Nalžovských.<sup>3)</sup> Zemřel r. 1658 a pohřben v kostele Hradešickém. Ze synů jeho *Jaroslav Florian* jediný plnoletosti dosáhl a po otci, matce i manželce dralně statků pozemských zdědil, ale přes to uvázl tak ve dlužích, že i po prodání některých z nich i hlavní panství rodu, Nalžovy, pro rod uchovati se nemohl. Když tedy *Jaroslav* r. 1716 zemřel, zůstaviv z druhého manželství jediného syna *Václava*, sběhl se věřitelé a způsobili, že jim bylo panství Nalžovské odhádnáno (r. 1718). Dvě léta potom zemřel poslední pán Švihovský, maje věku svého teprve 22 let.<sup>4)</sup> Nalžovy dostaly se v držení hrabat *s Petynků*, od kterých je koupil r. 1769 *František* hrabě *Taafe*, c. k. nejvyšší, jehož potomkům dosud náleží. Nynějším držitelem jest *Edvard* hrabě *Taafe* (nar. r. 1833), předseda c. k. ministerstva pro království a země v říšské radě zastoupené.

## NEPROCHOV.

Severovýchodně od Nalžov jest ves staročesky Neprochov, nyní Neprachov řečená, ve kteréž při dvoře poplužním tvrz bývala. Nejstarší nám známý držitel té vsi jest *Bostěch s Neprochov* (roku 1364). Později následoval po něm *Mikuláš s Lipna*, jenž r. 1391 na tvrzí zdejší Bětce, manželce své, věnoval, ale okolo r. 1395 zemřel. Jest to bezpochyby týž jako *Mikeš* podrychtář Novoměstský v Praze, po němž zboží jeho Neprochov, Radčice a Týřovice spadly roku 1404 na krále.<sup>5)</sup> Okolo r. 1411 drželi Neprochov zemané *Racek a Přibík*, a *Oldřich* odtudě opověděl r. 1420 měštům Pražským.<sup>6)</sup> Potomci jednoho z nich nazývali se potom *Štímelinskými s Neprochov*, ale není známo, jak dlouho Neprochov drželi.<sup>7)</sup> Roku 1508 nazývá se *Petr Zmrzlík se Svojštna* pánem na Neprochovech, ale vlastně patřily manželce jeho *Anně z Obytec*, která si r. 1543 tvrz, dvůr a ves Neprochovy, tvrz pustou Těchonice, dvůr a ves, vsi Týřovice, Tužice, Kbel, Malinec a Předbořice necelé v obnovené dsky zemské vložila.<sup>8)</sup> Roku 1544 přikoupil *Petr* k tomu Ústálce, Buršice, Mladice a část Tužic s rybníkem Hradcem.<sup>9)</sup> *Petr* zemřel r. 1553, a následoval po něm syn jeho *Zdeněk*, jenž tu s matkou hospodařil, časté spory maje se sousedy. *Zdeněk* zemřel r. 1558 a pohřben jest vedle otce svého v kostele Těchoanském, kdež posud náhroby jich otěněné lze viděti.<sup>10)</sup> V Neprochovy uvázaly se nyní, poněvadž mužských dědiců nebylo, *Kateřina*, *Voršila* a *Barbora* panny Zmrzlikovy (buď dcery Zdeňkovy nebo Petrovy, tuším proto, že ještě vybyty nebyly). Neprochov ujala potom *Barbora*, jež ženěla r. 1578, odkázavši na smrtelném loži Neprochov manželů svému *Jiříkovi Hasšteinskému a Lobkovic*.<sup>11)</sup> Tento oženil se po druhé s *Hedvískou s Haemburka*, již také před smrtí svou († r. 1590) statek Neprochovský a díl svůj tvrze Nalžovské odkázal.<sup>12)</sup> Ale již v roce po smrti jeho spojeny jsou Neprochovy s panstvím Nalžovským. V 17. století spustla zdejší tvrz a dlouho stály holé její zdi, až pak na počátku 18. stol. z nich sýpka udělána.<sup>13)</sup>

<sup>1)</sup> DZ. 261. D 29. <sup>2)</sup> DZ. 309. T 8. <sup>3)</sup> Viz obšírné vypravování v dotčeném programu na str. 28—31. <sup>4)</sup> DZ. 158. D 16. Viz dotčený program na str. 31—32. <sup>5)</sup> Archiv Svatomářský, DD. 14. f. 105, 115, rel. tab. I. 541. f.) Lib. erect. VIII. f. 143, archiv č. IV. 378. <sup>6)</sup> Archiv Hradecký. <sup>7)</sup> DZ. 250. E 19. <sup>8)</sup> DZ. 5. G 23. <sup>9)</sup> Fam. arch. IX. 949. <sup>10)</sup> DZ. 20. B 14. <sup>11)</sup> DZ. 25. F 4. <sup>12)</sup> DZ. 158. G 7.

## TĚCHONICE.

Edaleko Neprochov leží ves kostelní Těchonice, při níž se místo bývalé tvrze na ostrohu skalnatém spatřuje. Z vladyk, kteří se po Těchonických psali, nejstarší nám známý jest *Záslav* r. 1331. Roku 1365 seděli na tvrzí zdejší tři bratři, *Domín, Čič a Potin*, podávající faráře ke kostelu zdejšímu.<sup>1)</sup> Bratr jich *Petr Němec* prodal r. 1391 nějaké dědiny kláštera Nepomuckému a měl do r. 1400 spory s farářem Myslovským, poněvadž tento povinnosti své dosti učiniti a mše svaté v kostele Těchoanském sloužiti nechtěl. Čič pustiv se do sprostých loupeží jest jat a v Budějovicích spat. *Petr*, *Domín* a *Počín* žili ještě r. 1402.<sup>2)</sup> *Petr Smysl s Těchonic* opověděl r. 1420 měštům Pražským; asi v ty doby obdržel nějaký plat od kláštera Nepomuckého.<sup>3)</sup> Bezpochyby se odtud psal *Uřeš s Těchonic*, jenž r. 1452 obci Chebské opověděl.<sup>4)</sup> V l. 1474—1480 seděl tu *Litmír s Obytec*. Onoho roku koupil dědiny v Borku, tohoto daroval část vsi Tužic k farnímu kostelu sv. Filipa a Jakuba v Těchonicích.<sup>5)</sup> Jeho nástupcové nabyvše Neprochov přestěhovali se sem, a tvrz Těchoanská opuštěna; proto se tu připomíná r. 1543 tvrz pustá.

## ČEJKOV.

Edaleko Nalžov na tu stranu k Sušici leží ves Čejkov (nyni obyčejně Čejkovo), v starších dobách též Čejkovic zvaná. Na jihovýchodní straně dvora poplužného spatřuje se tvrzíště, totiž kopec s příkopem a zbytky hradeb. První nám známý držitel této tvrze byl *Vyntřel*, jenž se r. 1354 jako rozsudí mezi *Vilémem z Landšteina* a *Jindřichem z Hradce* připomíná a ještě r. 1377 žil.<sup>6)</sup> Potomky jeho byli *Vyntřelové z Vlčkovice* a *Ojřivové z Čejkov*. Z těchto první *Ojř s Čejkov* (vlastně s *Vlčkovice* řečený) připomíná se od r. 1402, byl r. 1415 purkrabí na Hrádku u Sušice, držel ještě r. 1419 část Čejkov a vyskytuje se ještě r. 1426 jako rukojmí v příměří mezi *Oldřichem z Rožemberka* a stranou *Táborskou*.<sup>7)</sup> S ním držel druhou část vesnice *Jan s Běšin*, jenž se vyskytuje roku 1417 také jako pán na Svojišicích a potom plat v Radkovicích koupil.<sup>8)</sup> Po těchto dvou rodinách dostal se v držení Čejkov jiný rod vladycký, který měl takový erb jako Švihovští z Ryžemberka. Předek jich známý byl *Vilém z Čejkov*, jenž obdržel r. 1463 plat na klášteře *Choťevském* a r. 1465 jej zase prodal. Žil ještě r. 1505.<sup>9)</sup> Nedlouho potom přikoupeno zboží Čejkovské ke bradu Rábí. Teprve r. 1538 prodal *Břetislav s Ryžemberka* tvrz Čejkovy, dvůr poplužný a městečko a ves Zamysličky do pěti let *Kryštofovi Račňovi s Račna*, ale po těch letech mu zboží to dědičně odprodal.<sup>10)</sup> *Kryštof* zemřel nedlouho před r. 1565, odprodav za jmění svého vsi Břetetic a Lešišov a zůstaviv syny *Vojtěcha a Jana*, kteří r. 1568 díl statku Hrádku přikoupili.<sup>11)</sup> Jak se zdá, měl *Jan Čejkov* a onen *Krutěnice*, a když *Vojtěch* zemřel, prodal *Jan Krutěnice* jako poručník sirotkům. *Vojtěchovi* synové *Adam* a *Kryštof* přikoupili ostatek Hrádku; když pak *Kryštof* r. 1597 dne 12. srpna zabit hromem na loži svém, ujal *Adam Hrádek* a pustil Čejkov *Jiříkovi*, bratru svému. Tento odprodal r. 1604 ze svého jmění kostel sv. Mauřice ve vsi Rejském.<sup>12)</sup> Ač nebyl ani obviněn, ani odsouzen, přece statek jeho Čejkov již r. 1619 k ruce cisařově ujatý a jemu *Račínovi* opět r. 1621 k užívání postoupený, r. 1623 zabrán jest a prodán *Bedřichovi Švihovskému s Ryžemberka*, jenž jej připojil k panství Nalžovskému.<sup>13)</sup> Tvrz a městečko zahynuly

<sup>1)</sup> Reg. III. 721, lib. conf. <sup>2)</sup> Rel. tab. I. 535, lib. erect. XIII. a. 98, acta jud. poprav. kniha. <sup>3)</sup> Archiv č. IV. 379, stará kniha Plzenská. <sup>4)</sup> Arch. Chebský. <sup>5)</sup> Rel. tab. II. 367, 383, 425, archiv č. V. 527. <sup>6)</sup> Archiv Hradecký, archiv kapit. <sup>7)</sup> Rel. tab. II. 196, stará kniha Vilhartická. <sup>8)</sup> DD. 2, str. 36, lib. conf. <sup>9)</sup> Arch. bibl. Praž. archiv č. VI. 316. <sup>10)</sup> DZ. 41. D 7. <sup>11)</sup> DZ. 15. K 6. <sup>12)</sup> DZ. 132. L 14. <sup>13)</sup> Bilek, děje konf.

za války třicetileté. Roku 1718 dí se o tvrzi, že jest shořelá, zdi a kominy stojí, ale beze střechy; v tvrzi byl ještě dobrý suchý sklep a sklepy podzemní.<sup>1)</sup>

## KRUTĚNICE.

Ve vsi Krutěnicích (jižně od Nalžov) ještě r. 1575 tvrze nebylo a teprve potom postaveno tu prostě obydlí, jemuž se říkalo r. 1650 tvrz. Z té příčiny se tu širší zmínka pomíue.

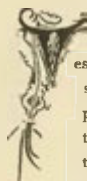

## TEDRAŽICE.

es Tedražice leží při silnici z Nalžov do Sušice. Posud tu stojí bývalý zámek nebo byt panský, který byl nedlouho před r. 1718 z gruntu nově postaven.<sup>2)</sup> Před tím tu byla tvrz, která teprve v 15. století postavena byla. Neboť před tím patřily Tedražice i s kostelem na Zdouni, u něhož předkové pánů z Vilhartic seděli, ke hradu Vilhartickému.<sup>3)</sup> *Děpolt z Ryžemberka* prodal Tedražice ves i s kostelem na Zdouni *Janovi Mutřplosovi*, jenž jsa protonotářem kanceláře královské uadán jest listem erbovním a psal se s *Tedražic*. Týž přijal k erbů sestřence své *Jana a Petra Markolty*, kteří se potom tak psali jako on, a postavil v Tedražicích novou tvrz. Roku 1491 zapsal týž statek dotčeným sestřencům svým a *Janovi Joštovi z Lestkov*, ale onino jej sami podrželi. Roku 1498 ještě *Jan žil*, ale r. 1505, tuším, byl již mrtev.<sup>4)</sup> *Petr* seděl potom v Sušici a držel kromě toho vesnice v okolí Kostelce nad Labem, jež r. 1507 prodal. Zeměl prý r. 1520 a pochoval jest v kostele Zdounském.<sup>5)</sup> Synové jeho *Václav, Brycht a Diviš* již r. 1507 se vedlé otce svého připomínají, ale teprve r. 1535 se rozdělili, tak že měl *Diviš* hořejší díl vsi Tedražic. Když pak *Václav* zemřel, učiněna r. 1541 mezi ostatními smlouva taková, že měl *Diviš* bratru staršímu jednu (svou) dílčí ceduli navrátiti a druhou sobě nechati, jeka měla se na dva díly rozděliti a ty cedule dílí o Tedražice, které byly na papíře, měly se na pergamenu s visutými pečeti přepsati. To vše *Diviš* neučinil a proto povstala mezi nimi pře.<sup>6)</sup> *Anna* z Tedražic zapsala pak polovici svou tvrze Tedražic *Brychtmu*, kdyby měla zemřiti, což se teprve asi r. 1560 stalo.<sup>7)</sup> Když se tedy synové *Divišovi Adam, Jiřík, Petr, Jakub a Kliment*<sup>8)</sup> o statek otcovský dělili, byly díly jich z polovice statku jev nepatrné. Tak na př. měl každý desátý díl podací kostelního, a tři bratři měli po třetině druhé polovice velikého rybníka. K tomu ke všemu se díly také třem sestřám jich vykázaly. Díl na tvrzi měl *Petr*, jenž jej prodal r. 1553 i s dvěma kusy dědin *Janovi s Dlouhčusi na Zavelkově*, jenž také některé jiné díly na sebe převedl,<sup>9)</sup> a také dotčené druhé polovice r. 1557 od *Brychtího* dosáhl.<sup>10)</sup> Týž *Jan* prodal pak r. 1570 tvrz, dvůr a ves Tedražice, ves Lhotku a podací na Zdouni *Petrovi Novohradskému s Kolovrat*, ale po roce statek prodán, a koupil jej *Volf Gothart Perglar s Perglasu*.<sup>11)</sup> Týž držel Tedražice k Vilharticům a staral se o obnovení a okrásnění kostela Zdounského. Asi r. 1597 odevzdal a r. 1601 prodal statek Tedražický *Mandalénu Perglarovu s Janovic*.<sup>12)</sup> Když císařští r. 1620 do Cech vrazili, vzal *Don Baltazar de Marradas* statek Tedražický mocně k ruce pluku svého a potom postoupen kapitánovi *Maxmilianovi Pechlárovi*, ale poněvadž *Mandaléna* r. 1623 nevinu svou dokázala, zase jí Tedražice navráceny.<sup>13)</sup> Dcera její *Mandaléna Kryzelda s Perglasu* provdala se za *Jana Jindřicha Janovského* z *Janovic*, jehož přečkala živobytem a odkázala posledním pořizením (r. 1639) nedlouho před svou smrtí zdělaným statek Te-

dražice *Jiřímu Gothartovi a Oldřichovi Vilémovi Janovským* synům svým polovici a Evě deči své druhou polovicí.<sup>14)</sup> K rozdělení této pozůstalosti přišlo r. 1655.

Eva, vdaná za *Jana Viléma Chauovského* z *Dlouhčevsi*, obdržela na tvrzi několik světnic a sklepů, jiné příslušenství ve dvoře a polovici statků. Díl ten skrze pány k tomu zřízené ihned prodán *Alénu Elišce Varlýchové s Modliškovic*.<sup>15)</sup> Když tato r. 1670 zemřela, uvázali se v tento díl Tedražic, druhý řečený, synové její *Vilém, Jaroslav Kunata a Jan Ctibor*.<sup>16)</sup> *Jaroslav* skoupil statek (r. 1675), ale nedoplatil, pročež prodán r. 1678 zase bratru jeho *Ctiborovi*.<sup>17)</sup> Tento zemřel r. 1681, a díl tento dostal se pěti synům jeho. Poněvadž však statek ten nad míru zadlužen byl, prodala jej vdova *Sibylla Bubnova z Čachrova Isabelle Emilii Švihovské* rozené *se Salmu a s Neuburka* nad *Inem* a na *Nalžovech*.<sup>18)</sup>

Díl první řečený držel později po smrti mladšího bratra *Jiří Gothart*, na rozumu uedostatečný, sám, pro dluhy však prodán jest r. 1663 *Volfovi Adamovi Perglarovi s Perglasu* na *Němčicích*, ale i ten nemohl se z dluhů vypravit, pročež statek jeho do odhadu přišel. *Petrovi Jiřímu* ze *Vchynic* bylo r. 1668 za 3351 kop statku odhádnáno, ale týž prodal právo své nedlouho potom *Janovi Kavlovi Ješovskému s Lub*.<sup>19)</sup> Tento pak obdržev směnou *Stěchovice* postoupil r. 1687 dotčeného dílu *Isabelle Emilii Švihovské*.<sup>20)</sup> Jinou část tohoto prvního dílu, totiž dva dvory a půl mlýna v Tedražicích, měl od r. 1668 dva páni a naposled *Jan Kryštof Koc z Dobře*, jenž jej postoupil r. 1690 také *Isabelle* směnou za tři dvory ve vsi *Lhotce*.<sup>21)</sup> *Isabella* dala r. 1691 kostel na Zdouni sklenouti a asi tak zříditi, jak se dnes očím našim jeví. Po smrti *Isabellině* zdědil Tedražice syn její *František Antonín Švihovský s Ryžemberka*, když však se tento na cesty do cizích zemí vydal a tu zemřel, dědil po něm otec jeho *Jaroslav*, jenž Tedražice k panství *Nalžovskému* připojil.<sup>22)</sup>

## KOLINEC.



ihozápadně od Nalžov a jižně od Planice jest městečko Kolinec (prvotně *Kolin menší*), jež, soudie podle staré pečeti městské, patřovalo královně a pak jako manství královské pánu z Vilhartic se dostavě, drženo bylo ke hradu Vilhartickému. Teprve v l. 1506—1507 bylo skrze krále *Vladislava* z manství propuštěno a *Zdeňkovi Lvovi z Rožmitála* k dědictví odevzdáno.<sup>1)</sup> Když po r. 1541 panství Vilhartické mezi věřiteli pana *Lva* rozebráno bylo, dostal *Václav Vynitř s Vlčkovic* městečko Kolinec k užívání (asi r. 1549), a ač tu vládl jako pán, přece držel panství Vilhartické společně s jinými věřiteli a rukojměni.<sup>2)</sup> Roku 1565 bylo rozdělení této panství dokonáno, a *Václav* obdržel za díl městečko Kolinec a vsi *Mokrosuky a Lešišovy*.<sup>3)</sup> Za obydlí vyzdvihl si tu *Václav* novou tvrz, totiž tu část nynějšího zámku, která má na straně vnitřní sloupovou chodbu. Roku 1566 zapsal manželce své *Anně* z *Chlistova* mlýn dolejší a ke špitálu *Kolineckému* a škole tudíž daroval v letech 1566—1579 dědinu na *Obofici* a les *Jivinu*.<sup>4)</sup> Vsi *Břetec* a *Mokrosuky* odprodal v l. 1577 až 1579 a zemřel r. 1580.<sup>5)</sup> Synové jeho *Jan, Mareš a Jindřich* rozdělili se r. 1584. Vězení řečené kaláb, podací a některé jiné věci zůstaly ve společnosti. Kromě části městečka dostal *Jan* na tvrzi pokoje, kde otec bytnost mival, totiž velkou světnici hořejší, pavlače pod ní, sýpky nad ní, kuchyni, komoru, světnice některé a sklepy. *Jindřich* dostal ostatek tvrze, totiž světnici prostřední malou, slove výstupek, sklepy, komory, světnice a pivnici a světnici

<sup>1)</sup> DZ. 158. H 8. <sup>2)</sup> DZ. 158. G 25. <sup>3)</sup> Archiv č. II. 324. <sup>4)</sup> DZ. 84. H 1, archiv č. VI. 318, 573. <sup>5)</sup> Gabriel, děje Sušice 239, 261. <sup>6)</sup> DZ. 43. E 25, reg. kom. soudu. <sup>7)</sup> DZm. 227. B 7. <sup>8)</sup> Výslovně se neuzývají tak. <sup>9)</sup> DZ. 10. H 20, J 28, 12. A 1, A 15. <sup>10)</sup> DZ. 54. D 18. <sup>11)</sup> DZ. 17. A 26, G 6, B 22. <sup>12)</sup> Reg. kom. soudu. DZ. 181. E 4. <sup>13)</sup> Bílek, děje konf.

<sup>14)</sup> DZ. 147. B 11. <sup>15)</sup> DZ. 70. C 26, 310. L 18. <sup>16)</sup> DZ. 115. B 21. <sup>17)</sup> DZ. 391. O 18, 393. P 20. <sup>18)</sup> DZ. 399. F 24. <sup>19)</sup> DZ. 317. F 27, 399. F 20. <sup>20)</sup> DZ. 399. L 25. <sup>21)</sup> DZ. 401. C 1. <sup>22)</sup> DZ. 117. H 23—24. <sup>23)</sup> Břežau v seznamu listův archivu Třeboň. <sup>24)</sup> Stará kniha *Kolinecká* na c. k. grunt. úřadě *Planickém*, DZ. 10. F 24. <sup>25)</sup> DZ. 57. L 11. <sup>26)</sup> Stará kniha. <sup>27)</sup> DZ. 19. N 26, 20. H 22.

starou, slove Ratejna. Mareš konečně dostal mlýn řečený Puchverk s částí městečka.<sup>1)</sup>

Jindřich převdel na sebe díl Maršův (r. 1587), který pak držel jen dům na rynku a dobře hospodařil. Roku 1587 tři poddané své v Konině sundal z jich dvorů, dal jim chalupy v Kolinci a sám si udělal v Konině dvůr.<sup>2)</sup> Roku 1600 stal se kancelářem pana Petra Voka z Rožemberka a zemřel náhle r. 1604 dne 11. prosince, když strojil křtiny vnučce své.<sup>3)</sup> Získal do r. 1598 díl Janův vyprosil Kolineckým roku 1601 potvrzení trhův a přidání druhého trhu výročního.<sup>4)</sup> Syn jeho Václav prodal r. 1610 všechno, co se na jeho díl dostalo, totiž tvrz, dvůr a městečko Kolinec, ves Nemanice a díl svůj na Horách stříbrných Vilhartických *Mandaléně Pergldrové* s *Janovic* na Tetražicích.<sup>5)</sup> Od té doby měl Kolinec společné osudy s Tetražicemi až do r. 1623. Později stal se pánem na Kolinci *Jaroslav Jáchym hrabě* s *Dobře*. Týž zemřel r. 1656, a po smrti synů jeho děleny statky jeho (r. 1666) mezi vdovu a dvě dcery. Při tom dostala *Kateřina Eleonora* s *Klenovka*, vdova, zase provdaná *Karlová se Sudrova* tvrz Kolinec před tím pohořelou a spustlou, ale nyní znovu stavěnou od kamene s městečkem, vsi Střítež, Podolí, Hořákov a dvůr Bukovský.<sup>6)</sup> Později vdala se paní tato po třetí za *Maximiliana Rudolfa* hraběte s *Gutšteina*, jenž se stal skrze ni pánem na Kolinci. Od něho koupil Kolinec *Karel Fruvein* s *Podolí*, jenž zemřel r. 1695, zůstaviv tři syny a dvě dcery. Hned po jeho smrti prodali synové Kolinec a Ujčín, a koupil jej r. 1695 *Guido Tertni* hrabě *de Sissa*, c. k. nejvyšší a velitel Hanoverského pluku kyrysníků.<sup>7)</sup> Tento přikoupil Vlčkovice a zemřel r. 1699, zůstaviv statky své v Čechách a ve Vlaších strýci svému *Mariovi*.<sup>8)</sup> V držení této rodiny zůstal Kolinec až do sklonku 18. století. Roku 1838 koupil jej *Ludvík* hrabě *Taafe*, a nyní drží se k *Nalžovům*.

## UJČÍN.

Nedaleko Kolince jest ves v dřívějších dobách Ujčín (od osobního jména Ujka), nyní Oučín řečená. Tvrz tu bývala od starodávna, ale splynula v novějších dobách se stavením dvora poplužního. Roku 1379 patřil Ujčín nějakému Častoslavovi. Roku 1383 odumřel tu po Bětce panně dvůr, na nějž se táhl Zdata, farář Vilhartický.<sup>9)</sup> Týž smělín r. 1385 role fary své u Tajanova s *Onšem* s *Ujčína* za role jeho mezi Tajanovem a Ujčínem.<sup>10)</sup> Ke konci 15. století držel „zboží Ujčino“ *Výšek* s *Obytec*, jenž je odkázal roku 1483 strýcům svým *Albrechtovi* a *Bokuslavovi*, aby je drželi dotud, dokud by *Václav* s *Obytec*, bratran Výškův, let nedošel.<sup>11)</sup> Když se r. 1516 bratři z Vlčkovice o zboží své otcovské dělili, dostal *Vilém Vyntř* s *Vlčkovice* tvrz, dvůr a ves Oučín, v Brodě tři dvory kmečí, v Ta-

janově panství na dvou človcích. Nástupce jeho *Václav Vyntř* byl bezpochyby synem jeho. Zemřel r. 1540 a ve statek Ujčinský uvázala se sestra jeho *Marjána*.<sup>1)</sup> Tato vdána jsouc za Burjana Svatoslava z Úloha, napřed tomuto Ujčín odkázala,<sup>2)</sup> když však týž asi r. 1557 zemřel, zapsala r. 1573 Ujčín druhému manželu svému *Václavovi Tmžjovi Sedlčanskému* s *Flechova*. Tento oženil se po její smrti s *Anežkou* z *Rotfeldu*, již r. 1582 na statku Ujčinském věnoval, ale zemřel téhož roku nebo r. 1583 náhle. Vdova ustanovena byvši za poručnici sirotka<sup>3)</sup> přečkala jej a zdědivši Ujčín prodala jej před r. 1589 *Václavovi Hájkovi* s *Robbici*.<sup>4)</sup> Když pak tento r. 1601 zemřel, zůstaviv vdovu a dva syny nezletilé, prodán jest Ujčín r. 1606 a koupil jej *Jan Viktoryn* s *Žeberka* a *na Úlose*. Po tomto drželi Ujčín bratři *Jan Šebestián* a *Jindřich* (snad synové jeho), z nichž tento dostal statek za svůj díl.<sup>5)</sup> Týž prodal r. 1626 tvrz, dvůr a ves Oučino, ves Konino, v Bořikovech křmu a díl na Horách Matky boží sněžné *Anně Malevické* s *Výškova* a *na Hradšti*, po něžto následoval syn její *Adolf Florián Lehomský* s *Malevic*. Od tohoto koupila Ujčín r. 1654 *Dorota Kateřina Chřepická* s *Hyršperka*, ale prodala jej zase r. 1662 *Lidmíle Kateřině* s *Vrth* rozené *Vitanovské*.<sup>6)</sup> Později měl Ujčín *Jan Vilém Renn* s *Rennu*, a ten jej prodal r. 1693 *Karlovi Fruveinovi* s *Podolí* a na Kolinci, ale pro smrt jeho smlouva trhová o týž statek teprve r. 1695 zdělána.<sup>7)</sup>



Zámek *Nalžovský*.

## VLČKOVICE.

Nedaleko Kolince k severu jest ves Vlčkovice, někdy sídlo zemanské a původě *Vyntř* s *Vlčkovice*. Není jisto, zdali k jich rodu patří *Vilém* s *Vlčkovice*. Tento vyprosil si od paní *Johanky* ze *Šternberka* pannu její, jménem *Žofka*, dceru *Vitmarovu* z *Újezda* za manželku, ac ještě dospěla nebyla. *Johanka* připověděla, *Žofka* moci přitažena

k oltáři a tam s *Vilémem* oddána. Ale že se zatvrdila v srdci svém, zavřena byla na nějakém hradě, z něhož nprchla. O tu věc byly nemalé soudy nejen u duchovního práva v Praze, nýbrž i v Římě u papeže, který ustanovil k vyšetření té věci (r. 1373) biskupa *Pašovského*. *Vilém* žil ještě r. 1382.<sup>1)</sup> Roku 1402 připomínají se dva z rodu *Vyntř*, totiž *Ojř* z *Čejkov*, odjinnu s *Vlčkovice* řečený, a *Mareš* s *Vlčkovice*.<sup>2)</sup> Mareš jest bezpochyby týž, kterýž ještě r. 1447 žil. Synem anebo vnukem jeho byl *Vyntř*, který se připomíná od r. 1477 často a od r. 1479 jako pán na *Jindřichovicích* až do r. 1505.<sup>3)</sup> Synové jeho se r. 1516 dělili. *Vilém* nejstarší dostal Ujčín, Mareš, druhý syn, a *Beneš*, nejmladší z bratří dostali po polovici *Jindřichovic* a *Jan* dostal tvrz, dvůr a ves Vlčkovice s dílem hory Ujčinské. Později nacházíme v držení Vlčkovice *Václava Vyntře* s *Vlčkovice*,

<sup>1)</sup> DZ. 66. O 11, 68. L 27, 167. G 11. <sup>2)</sup> DZm. 7. O 17, Lumír r. 1854, str. 523. <sup>3)</sup> Břežanův Petr Vok 188, 206, 209. <sup>4)</sup> Reg. král. ve Vidni. <sup>5)</sup> DZ. 183. J 18. <sup>6)</sup> DZ. 73 P. I. <sup>7)</sup> DZ. 403. O 29, 479. E 2. <sup>8)</sup> DZ. 118. C 9. <sup>9)</sup> Berně kraje Plzeň. 15, DD. 13. f. 85. <sup>10)</sup> Borový, lib. erect. II. 219. <sup>11)</sup> Arch. kapitulní.

<sup>1)</sup> DZ. 2. L 9, 6. E 16, 250. G 10, reg. komorního soudu. <sup>2)</sup> DZm. 226. K 9. <sup>3)</sup> DZ. 17. P 22, 21. K 5, P 8. <sup>4)</sup> DZ. 1084. Q 19, titulář r. 1589. <sup>5)</sup> DZ. 130. L 5, 180. K 6. <sup>6)</sup> DZ. 297. F 17, 311. C 5, 314. B 1. <sup>7)</sup> DZ. 403. O 25. <sup>8)</sup> Reg. Vatikán. DD. 13. f. 83, 120. <sup>9)</sup> Rel. tab. II, 196. Viz i archiv č. II, 468. <sup>10)</sup> Rel. tab. II, 212, 446, arch. č. VI, 316, stará kniha Vilhartická.

a ten prodal r. 1543 tvrz, dvůr a ves celou Vlčkovice *Burjanovi Bořikovskému* a *Košumberka*,<sup>1)</sup> jenž zemřel před r. 1551, zůstaviv dcery *Voršilu* a *Marjānu*. Když se tyto roku 1551 dělily, dostala onano tvrz, dvůr a část vsi, tato ostatek Vlčkovice. Na Vlčkovících se sestry dobře nesrovnávaly, neboť r. 1555 nadala Marjana Voršile, že jest lotryně lotrynská a lhářka přesvědčená.<sup>2)</sup> Voršila vdána byla za Jana Radkovic z Radkovic, s nímž něco dědin okolních přikoupila. Ovdověši vstoupila po druhého do manželství a zemřela neznámého nám času. Kdo se stal nástupcem jejím na tvrzi, není nám známo; bezpochyby to byl *Jan Kryštof Perukl* a *Šenraitu*, jemuž se r. 1588 rybník ve Vlčkovících sruhl. Týž seděl ještě r. 1594 na Vlčkovících.<sup>3)</sup> I po něm nejsou držitelé této polovice dobře známi. Na počátku válek náboženských držel tvrz Vlčkovice s dvorem a celou ves (tedy oba díly) *Václav Račín* a *Račina*, jenž se velice

zadlužil, pročež po smrti jeho statek jeho prodán (r. 1630). Koupil jej *Zdeněk Vojslav* a *Branišova*, jehož dcera *Sibylla Dorota* prodala jej r. 1636 *Judytě Lidmile* a *Vrřiby* rozené a *Kokořova*.<sup>4)</sup> V držení rodu Vrřibovského<sup>5)</sup> zůstaly Vlčkovice až do r. 1671, kdež se dostaly trhem *Lidmile Polyxeně Soyerové* rozené *Doudlebské*. Držel je pak od roku 1676 dědic její *Jiří František* a *Doudlebský*,<sup>6)</sup> ale dostaly se později Ferdinandovi Augustinovi Soyerovi, měšťákovi Starého města Pražského. Za něho byl statek zadlužen, a tvrz sice od kamene vystavěna, ale na díle šindelem a na díle došky krytá v chatrném stavu, tak že se jen v přístěží bydliti mohlo, a první poschodí docela bylo pusté. Statek ten odhánán r. 1695 dědicům po *Karlovi Fruweini* a *Podoll*.<sup>7)</sup> Z těchto dědiců ujal Vlčkovice r. 1696 *Václav Fruwein* a *Podoll*, ale prodal je r. 1698 *Guidovi* hraběti *Tersí*, jenž je připojil ke zboží Kolíneckému.<sup>8)</sup>

## ČACHROV TVRZ.



izně od Klatov ve vsi Čachrově nachází se zámek r. 1740 postavený, za nímž stojí stará věžovitá tvrz v sýpku proměněná. Před časy bývaly tu také příkopy, které vodou napuštěny byly.

Čachrov jest původistiště rodiny *Kanických* z *Čachrova*, kteří nosili na štítě svém pruh shora dolů položený a tak po Kanících se psali. Předek jich *Vilém* z *Čachrova* vyskytuje se v l. 1362—1364 jako pán podací kostela Čachrovského, od r. 1378 také jako pán na Křistíně. Roku 1379 držel v Plzensku Přeskovice (bezpochyby díl Vřeskovice), Břizu, Jesen, Němčice, Radim, Čachrov a Křistín, a žil snad ještě r. 1392.<sup>9)</sup> Ze synů jeho byl Petr od r. 1372 řeholníkem a kustodem kláštera Strahovského, jehož opatem byl v l. 1408—1410.<sup>10)</sup> Jiný syn, jménem Racek, seděl na Dešenících, ale zemřel záhy zůstaviv syna Viléma. Jiný syn, *Genec*, nejmladší, jak se zdá, seděl r. 1404 na Netřebu a v l. 1408—1411 byl pánem na Střežiměři a Křistíně. K roku 1412 jest zapsáno o něm, že prodal kapitule Pražské Čachrov, ale má se to bezpochyby rozuměti na ves Cháchov.<sup>11)</sup> Dotčený *Vilém* z *Čachrova*, syn Rackův, připomíná se v l. 1401—1414, kde již let svých měl, jako držitel Čachrova, a v soukromých zápisech až do r. 1419, ač lze za to míti, že rok ten zajisté dlouho přečkal.<sup>12)</sup> Roku 1446 připomíná se *Vilém* z *Čachrova* seděním tudíž, a jim zavírá se starší řada držitelů, kteří na tvrzi Čachrovské seděli.<sup>13)</sup>

V 15. století přikoupen jest Čachrov k panství Vilhartického, po čemž tvrz zdejší spustla a osazena jest od vrchnosti člověkem robotným, který odtud platil. Když pak po r. 1541 panství Vilhartické skrze věřitele pana Lva uchváčeno bylo, dostal *Jan Rendl* z *Úšavy* jako díl svůj dvůr a ves Nemilkov, tvrz starou a ves Čachrov, vsi Jesení, Chřepice, Němčice, Kůzí, Dehtino, Přestanice, Sobíkovo, Zámysle, Zvíkovo, Růvnou, Javoří, Tešovo, Mochovo, Bošovo, Radostice, Milinovy, Hlavňovice, Radvanice, Bystrý, Častonice, Čeletice, Jarkovice, Zahrádka, Kunkovice, Braničkovy, Dobřemilice a Předvojovice napřed jako zástavní zboží a po konečném rozdělení jako díl dědičný.<sup>14)</sup> V dílích cedulích vynechána ves Břeží, která také k Čachrovu patřila, a okolo r. 1560 povstala na tomto zboží vesnice Nový svět. Jan zemřel r. 1566,<sup>15)</sup> a sestry jeho *Kateřina Počepická*, *Polyxena Dvořecká* a *Ižalda Bohuchvalova* prodaly dotčené zboží *Janovi Bohuchvalovi* z *Hrádku*, jenž ihned 11 vzdálenějších vesnic odprodal a na zbytku dotčené Ižaldě, manželce své, věnoval.<sup>16)</sup> Jan zemřel r. 1595 dne 14. února a pohřben v chrámu Vilhartickém. „Byl pán laskavý a pravý otec kněžský; všecko dobré jim činil, za kbelec jěcmene vždycky pivo bílé vystavoval,<sup>17)</sup> dí o něm vrstevník. Zůstal po něm pět synů. Jeden z nich, *Jiří*, zemřel již r. 1597, poněvadž rád pálené pil a tím sobě na zdraví uskodil.<sup>17)</sup> Ostatní synové se rozdělili asi v ten čas. Viktoryn dostal Čachrov, kdež postavil při staré tvrzi nové obydlí, Vilém dostal Břeží a Bradný, Jindřich a Mikuláš snad dostali

<sup>1)</sup> DZ. 6. E 16, 42. C 22. <sup>2)</sup> DZ. 49. H 19, reg. kom. soudu. <sup>3)</sup> Lumír r. 1854 str. 524, reg. kom. soudu. <sup>4)</sup> DZ. 297. Q 28, 390. M 21. <sup>5)</sup> Zejména od r. 1662 Lidmily Kateřiny (DZ. 390. N 10). <sup>6)</sup> DZ. 116. A 14, 392. R 17. <sup>7)</sup> DZ. 33. E 9. <sup>8)</sup> DZ. 404. E 30, 405. H 17. <sup>9)</sup> Berna na str. 15, acta jud. lib. conf. DD. 14. f. 153. <sup>10)</sup> Tomek, Děje Prahy V. 204. <sup>11)</sup> Lib. conf. archiv č. VI. 457, rel. tab. II, 59, 86, 87. <sup>12)</sup> Lib. conf. archiv říš. Mnichov. archiv č. VI. 457. <sup>13)</sup> DD. 61, str. 344. <sup>14)</sup> DZ. 54. G 26, 57. L 6. <sup>15)</sup> DZ. 15. M 9. <sup>16)</sup> DZ. 16. G 29, 18. H 12. <sup>17)</sup> Lumír r. 1854 na str. 547.



Nemilkov.<sup>1)</sup> Týž Viktoryn prodal r. 1612 *Kateřině ze Šlovič*, manželce své, tvrz starou na Čachrově, při téže tvrzi stavení nové, dvůr poplužný a městys s podacím sv. Václava v Čachrově a sv. Víta na vršku blíž Čachrova, ves celou Jesení a spravedlnost ve vsi slove „Na onom světě“ v šenku piv na krčmě.<sup>2)</sup> Následující změny nejsou dostatečně známy. Jisto jest, že drželi Čachrov a Břeží r. 1620 bratři *Vilém Protiva* a *Václav Markvart Šofmanové z Hemrlesu*, z nichž onen dostal na díl Břeží a tento Čachrov. Oba zavřeli se tehda v Sušici, ale při dobytí téhož města od císaře obdrželi pardon. Vilém odsouzen potom r. 1623 třetiny statku svého Břeží, kterýž jest odevzdán Bohuslavovi Jiřimu z Kolovrat, ale Vilém odvolal se na odpuštění císařské, při statku svém jest zůstaven. Bratr jeho Václav prodal statek Čachrov primasovi Sušickému a ujel pro náboženství ze země; trh tento proto ve dsky zemské nevešel, a Čachrov odevzdán Vilémovi.<sup>3)</sup> Tento zemřel roku 1664, odkázav oba statky Čachrov a Břeží *Janovi Bedřichovi Šofmanovi* a bratřím jeho *Jiřikovi Bohuslavovi* a *Alexandrovi Mikuláši*.<sup>4)</sup> Jiřík ujal později statek ten s manželkou svou Alžbětou Rozinou z Malovic, a oba jej prodali r. 1685 *Františkovi Mikuláši* hraběti z *Morzína*. Od tohoto nabyl Čachrova a Břeží *Adam Humprecht Fortunat Koc z Dobruše* (r. 1692) směnou za Měcholupy, ale vyměnil si je r. 1695 za statek Tažovice. Nový pán *Eusebius Khuen z Belassy* poroučel tu jen několik neděl a odevzdal Čachrov potom *Jakubovi Ferdinandovi*, bratru svému.<sup>5)</sup> V 18. století seděli tu napřed Fruveinové z Podolí, kteří okolo r. 1740 nynější zámek postavili, a po nich drahně let staročeský rod Horů z Ocelovic.<sup>6)</sup> Pak následoval po dlouhá léta rod Kordfův a od r. 1801 spojitelná Mostecká.

## TVRZE V OKOLÍ ČACHROVA.

### BŘEŽÍ.

Nedaleko Čachrova leží ves Břeží, v níž zbyl posud zámeček nebo stará tvrz, která teprve v našem století zase obnovena byla; před 100 lety byla tak spustlá, že se pokládala za zříceninu. Tvrz

ta povstala teprve na konci 16. století. Ves Břeží totiž od r. 1379 až do roku 1595 zůstávala při statku Čachrovském, a teprve potom dostala se za díl *Vilémovi Bohuchvalovi z Hrdku*, jenž tu tvrz postavil. Týž Vilém prodal r. 1600 statek Břežský *Adamovi Šofmanovi z Hemrlesu* a na mlýně Lomeckém,<sup>1)</sup> od jehož potomků připojen jest ke zboží Čachrovskému, jak již vypravováno.

<sup>1)</sup> DZ. 129. H 26, L 21, 131. C 16. <sup>2)</sup> DZ. 187. G 30.  
<sup>3)</sup> Bllek, děje konf. <sup>4)</sup> DZ. 113. N 25. <sup>5)</sup> DZ. 403. J 29, K 4, 405. A I. <sup>6)</sup> Viz Sommerovu topografii.

<sup>1)</sup> DZ. 129. H 26.

## NEMÍLKOV.

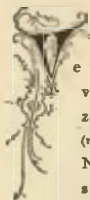

e vsi Nemílkově ve farnosti Vilhartické ležící také tvrz v starších dobách nebylo. Ve 14. století tu byl statek zemanský, na němž seděli *Čtíbor Lovček* († r. 1382) a *Petík* (r. 1382), ale většina vsi patřila k panství Vilhartickému. Někdy na počátku 16. století držel vladýčí statek *Jan s Nemílkova*, jenž jej zapsal Jaroslavovi z Těšetin, uci svému, Ofc: ze Strhaň na Lčovicích a synu jejimu Přečovi.<sup>1)</sup>

Také tu seděl r. 1520 *Jiřík Úložský z Úloha*.<sup>2)</sup> Větší část vesnice zůstávala i po rozebrání panství Vilhartického skrze věřitele Adama Lva při statku Čachrovském a v držení *Jana Bohuchvala z Hrádku* († r. 1595), jenž se psal do smrti seděním na Nemílkově a bezpochyby tu novou tvrz vyzdvihl. Tu dostali se statkem bezpochyby synové jeho Jindřich a Mikuláš za svůj díl, ale jak ho zbyli, není nám známo.

Po Bohuchvalech drželi Nemílkov r. 1598 a 1604 *Jan Lukavský z Řeneč*, r. 1609 *Anna Lukavská z Chuděnic* a r. 1613—1616 *Jan Petr Černín z Chuděnic*.<sup>3)</sup> Podlé sbírek stavovských r. 1615 byl pánem na Nemílkově *Petr Lukavský z Řeneč*, koupiv statek ten od Černína. Týž přidržel se odbojných stavů evangelických a odsouzen jest proto r. 1623 třetímu statku svého. Tvrz Nemílkovská prodána jest potom spolu s hradem Vilhartickým a statkem Mokro-

suckým císařskému generálovi don *Martinovi de Hoeff Huerta*, ale se vkladem ve dsky zemské otálelo se až do r. 1630.<sup>1)</sup> Více než dvě desetiletí zůstal Nemílkov spojen s panstvím Vilhartickým a mezi tím vojáky utrpěl takovou spoustu, že potom mnoho na své ceně ztratil. Huertova dědička *Anna Marie* purkrabínka s *Donína*, rozená vejvodovna z Moldavy a paní na Vilharticích prodala r. 1649 tvrz Nemílkov, dvůr pustý a prázdny a ves, vsi Braničkov, Zahrádku, Radvanice a Tvrdošlav a na Makově dvě chalupy hrab. *Jaroslavovi Joachymovi Kocovi s Dobrše* na Běšinech a Kolínci za 7000 fl. uh.<sup>2)</sup> Připojiv hrabě nově nabytý statek k ostatním zbožím svým po krátkém držení zemfel r. 1655, zůstaviv dva nezletilé syny, kteří brzo po něm zemfeli, Všechny statky spadly tndiž na vdovu po něm pozůstalou *Kateřinu Eleonoru* rozenou s *Klenového* a dcery *Salomenu Polyxenu Barboru* a *Maximilianu Františku*. Nežli dcery zrostly, spravovala statky máti jejich, a teprve r. 1666 se rozdělily, při čemž se Saloméně dostal statek Nemílkovský, totiž tvrz s dvorem a ves, vsi Braničkov, Zahrádka, Radvanice, dvůr Úloh a ves, ves Rejský atd.<sup>3)</sup>

Saloména vdaná v. Schützen prodala Nemílkov r. 1672 sestře své Maximilianě provdané za Václava Ignáce Hynka Vratislava z Mitrovic. Statek Nemílkovský se dostal od ní *Onďeřovi Ferdinandovi Conwayovi* (r. 1673), a nyní se majetníci často střídali, totiž od r. 1678 *Adam Záborský z Erlaha*, od něhož koupil Nemílkov r. 1684 *Ludvík Milíčovský*,<sup>4)</sup> a r. 1695 *Oldřich Ehrenfried* a *Kateřina Fruveinová s Podolí* následovali.<sup>5)</sup>

<sup>1)</sup> DD. 13. f. 83, Paprocký o st. ryt. 212. <sup>2)</sup> Reg kom. sonda. V tituláři roku 1534 vydaném slove Úložský z Nemílkova. <sup>3)</sup> Gabriel, Děje Sušice a okolí str. 203 a DZ. 187. K 23. Janovi Lukavskému r. 1598, 8. června na Nemílkově křtil dítě „nějaký modlár s divnými ceremoniemi, že více smichu nežli pobožnosti dokázal“ (Lumir 1853, str. 548).

<sup>1)</sup> Bílek, děje konf. na str. 578. <sup>2)</sup> DZ. 305. Q 10. <sup>3)</sup> DZ. 74. L 18—M 12. <sup>4)</sup> DZ. 391. G 21, 392. R 7, 393. P 22, 400. K 5. <sup>5)</sup> Gabriel, Děje Sušice a okolí 203, kdež vyjmenováni jsou držitelé novější.





## SEZNAM ČLÁNKŮV.

	Strana		Strana
<i>Svíňov hrad</i> . 1. Popis a dějiny . . . . .	1	<i>Tvrze v okolí Klatov</i> : Bříza (Březsko), Tajanov,	
2. Listy Svihovských . . . . .	22	Kosmačev, Beňov 164, Bezděkov 165, Koryta,	
<i>Chuděnice zámek</i> . . . . .	27	Tupadly, Obytce 166, Kydliny, Hoštičky, Ho-	
<i>Herštein Nový hrad</i> . . . . .	35	štiice, Měcholupy 167, Makov, Újezdec, Předslav,	
<i>Pušperk a Polyně</i> . . . . .	40	Otín 168.	
<i>Ruchomperk hrad</i> . . . . .	46	<i>Skála hrad</i> . . . . .	170
<i>Komošín a Svrčovic</i> . . . . .	48	<i>Tvrze v okolí Skály</i> : Přichovice 176, Radkovice,	
<i>Dolany tvrz</i> . . . . .	51	Horšice 177, Lukavice dolejší 178, Lukavice ho-	
<i>Tvrze na Chuděnsku</i> : Chocomyšl, Unějovice, Ko-		řejší, Reneč 179, Snopoušov, Vodokry 180, Pre-	
loveč 54, Srbice, Ůboč, Výrov 55, Malechov,		denice, Chlumčany 181, Seč 182.	
Černíkov, Ůsilov 56, Vícenice, Stěpanovice,		<i>Prostiboř hrad</i> . . . . .	183
Ůjezd, Čiremperk 57, Lučice 58.		<i>Merklín tvrz</i> . . . . .	187
<i>Ryžembek hrad</i> . . . . .	59	<i>Šeňov tvrz</i> . . . . .	188
<i>Tvrze na Koutsku</i> : Kouto, Zahořany 72.		<i>Tvrze na Merklínsku</i> : Zemětice, Bijadla, Otěšice,	
<i>Domažlický hrad</i> . . . . .	74	Kloušov 190, Buková Velká, Biřkov, Ptenín 191,	
Dmout . . . . .	86	Kšenice 192	
<i>Ronsperk hrad</i> . . . . .	87	<i>Rouřov hrad</i> . . . . .	193
<i>Tvrze v okolí Ronsperka</i> : Mutěšín, Ůjezd sv.		<i>Vřeskovice hrad</i> . . . . .	203
Kitěže 91, Eisendorf, Hradiště, Korytany 92.		<i>Skočec tvrz</i> . . . . .	204
<i>Týn Horšovský hrad</i> . . . . .	93	<i>Portít zámek</i> . . . . .	207
<i>Herštein Starý hrad</i> . . . . .	103	<i>Tvrze v okolí Rouřova</i> : Borovy 209, Nezdice,	
<i>Hrádek Lacembok</i> . . . . .	106	Nedanice, Lužany 210.	
<i>Hostouň zámek</i> . . . . .	109	<i>Vildštejn hrad</i> . . . . .	212
<i>Pučlice tvrz</i> . . . . .	112	<i>Tvrze u Vildštejna</i> : Hradiště, Ždár, Chocenice 219,	
<i>Hlohová tvrz</i> . . . . .	114	Drahkov, Ůjezd Šatavův 220.	
<i>Tvrze okolo Týna</i> : Horšov, Semnévice, Mířkov 115,		<i>Zelená Hora hrad</i> . . . . .	221
Svinná, Svržno 116, Tasňovice, Mělnice 117,		<i>Němčice tvrz</i> . . . . .	237
Slatina, Čecovice 118, Honcovice, Kamenice,		<i>Tvrze v okolí Němčic</i> : Planice, Mlynářovice 239,	
Metelsko Dolejší 119.		Kratice 240.	
<i>Osvračín hrad a tvrz</i> . . . . .	120	<i>Potštejn a Žinkov</i> . . . . .	241
<i>Lštěn tvrz</i> . . . . .	122	<i>Nový hrad nad Mětinem</i> . . . . .	246
<i>Tvrze v okolí Lštění</i> : Přívozec, Nahošice 123, Blí-		<i>Tvrze v okolí Žinkov</i> : Žitín, Radkovice, Ůjezd	
žejov 124, Chotimír 125.		Purkartův 247, Malinec, Prádló 248.	
<i>Netřeby a Kanice</i> . . . . .	126	<i>Lhotka Kouskova tvrz</i> . . . . .	249
<i>Bystřice zámek</i> . . . . .	128	<i>Běšiny tvrz</i> . . . . .	251
<i>Pajrek hrad</i> . . . . .	131	<i>Tvrze v okolí Týnce</i> : Týnec, Srbice 254, Střezi-	
<i>Janovice hrad</i> . . . . .	139	měř, Těšetin, Kůz, Lomec 255, Vrhavěč, Sobě-	
<i>Opálka hrad</i> . . . . .	146	tiice 256, Jindřichovice, Chlistov 258, Mlazov,	
<i>Tvrze na Bystřicku</i> : Dešenice 149, Sohostov, Lhota,		Bořikov 259.	
Viteň 150, Hamr, Dvořec, Petrovice, Lhotka,		<i>Zavlekov tvrz</i> . . . . .	260
Veselí 151, Buková, Sedlec 152, Běhařov, Mile-		<i>Tvrze na Nalžovsku</i> : Nalžov 262, Neprochov, Tě-	
tiice 153.		chonice, Čejkov 263, Krutěnice, Tedražice, Ko-	
<i>Klenový hrad</i> . . . . .	154	linec 264, Ůjčín, Vlčkovice 265.	
<i>Luby tvrz</i> . . . . .	162	<i>Čachrov tvrz</i> . . . . .	266
		<i>Tvrze v okolí Čachrova</i> : Březí 267, Nemilkov 268.	





## SEZNAM VYOBRAZENÍ V TEXTU.

	Strana
<i>Švihov</i> ze století XVI. . . . .	3
Švihov od jižní strany . . . . .	4
Podobizna Viléma Švihovského z Ryžemberka . . . . .	5
Prampouch v předním dvoře Švihovském . . . . .	5
Obraz Švihova a Skály v kapli Švihovské . . . . .	7
Pohled na Švihov od první brány . . . . .	8
Sanktuarium v kapli Švihovské . . . . .	9
Švihov od západní strany . . . . .	9
Plán Švihova . . . . .	10
Motiv ze zadního dvora na Švihově . . . . .	12
Pohled průčelní na Švihov . . . . .	13
Švihov r. 1860 . . . . .	16
Hrádek u Švihova . . . . .	17
Plán Hrádku . . . . .	18
Ukázka z chodeb Švihovských . . . . .	20
První brána na Švihově . . . . .	20
Kopie votivního obrazu ze zámku Švihovského . . . . .	21
Freska (sv. Jiří) v kapli Švihovské . . . . .	21
Gotická okna ve věži Švihovské . . . . .	24
Věž Kašperka . . . . .	25
Kostelík sv. Jiljí ve Švihově . . . . .	39
Čtyři obrazy ze zámecké kaple . . . . .	137—144
<i>Chuděnice</i> . Plán . . . . .	28
Vnitřek kostela v Chuděnicích . . . . .	29
Krb v andělské světnici . . . . .	31
Náhrobek Heřmana Černína z Chuděnic . . . . .	32
Bašta ve dvoře v Chuděnicích . . . . .	32
Nádvoří v zámku Chuděnském . . . . .	33
Andělská světnice . . . . .	34
Freska v kostele Chuděnském . . . . .	56
Pečet pána z Bergova . . . . .	36
Plán <i>Nového Heršteina</i> . . . . .	36
Nový Herštein . . . . .	37
Nový Herštein od strany severozápadní . . . . .	45
Zříceniny starého kostela v <i>Polyni</i> . . . . .	40
<i>Pušperk</i> od západní strany s příkopem . . . . .	41
Plán Pušperka . . . . .	42
Znaky Chuděnic <sup>1)</sup> a Polyně . . . . .	43
Pušperk od jihu . . . . .	44
Plán Ruchomperka . . . . .	46
<i>Komošín</i> od jižní strany . . . . .	46

<sup>1)</sup> Erb budiž poopraven takto: Z jedné i druhé věže dřevce nebo koplí zlaté barvy a s praporečkem letícím tří barev napříč, po spodu bílé, v prostředě modré a při vrchu žluté barvy. Nad branou jest štítek modré barvy a v něm měsíc své barvy špicemi k levé straně od pravé obrácený. Při tom štítku po levé straně medvěď přirozené barvy vzhůru stojící, v přední levé noze štítek, v druhé přední pravé noze oštip s žlutým oštipštěm držící. (Podlé opisu majestátu 1592, 13. Jan. zaslánoho p. ředitelem E. Běháčkem.)

	Strana
<i>Svrčovec</i> od severní strany . . . . .	48
Zbytky brány na Komošíně . . . . .	49
Parie ze zámku Svrčovského . . . . .	53
Brána tvrze <i>Dolanské</i> . . . . .	52
Plán <i>Ryžemberka</i> . . . . .	60
Ryžemberk . . . . .	61
Bašta Okrouhlice na Ryžemberce . . . . .	64
Část hradeb Ryžemberských . . . . .	65
Jan ze Štralburka, Břeněk z Ryžemberka . . . . .	67
Zbytky zdí Ryžemberských . . . . .	68
Erby měst v Plzensku a Prachensku . . . . .	73
Hrad <i>Domažlický</i> od jižní strany . . . . .	69
Hláska v Domažlicích u kostela . . . . .	76
Zbytky hradeb a příkopu na severní straně . . . . .	77
Kostel na hřbitově Domažlickém . . . . .	81
Východní brána Domažlická . . . . .	85
Psohlavci (Chodové) . . . . .	86
Zámek v <i>Ronsperce</i> . . . . .	87
Erb udělený městu Ronšperku r. 1502 . . . . .	88
Kostel v Ronšperce . . . . .	89
Náhrobek Švaberský v Ronšperce . . . . .	111
Zámek v <i>Týně Horšovském</i> z náměstí . . . . .	92
Plán hradu Týnského . . . . .	96
Vnitřní nádvoří v Týně . . . . .	97
Zámek Týnský (starší vyobrazení) . . . . .	100
Pohled z parku na starou část zámku . . . . .	101
Zadní nádvoří v Týně . . . . .	113
<i>Starý Herštein</i> . . . . .	105
<i>Hrádek Lacembok</i> , plán . . . . .	107
Hrádek Lacembok (obraz) . . . . .	108
Týž od západní strany . . . . .	109
Znak <i>Hostouně</i> . . . . .	110
Hostouň . . . . .	112
<i>Netřeby</i> od západní strany . . . . .	116
Netřeby od východní strany . . . . .	117
Netřeby od severní strany . . . . .	125
Plán hradu Netřeb . . . . .	127
Plán <i>Osvráčina</i> . . . . .	121
<i>Lštění</i> . . . . .	124
<i>Bystrice</i> . . . . .	128
<i>Pajrek</i> r. 1840 . . . . .	132
Pajrek dnešního dne . . . . .	133
<i>Janovice</i> a Klenový . . . . .	135
<i>Opálka</i> . . . . .	146
Erb Strážovským r. 1524 udělený . . . . .	147
Opálka od východní strany . . . . .	149
První brána na <i>Klenovém</i> . . . . .	152
Klenový r. 1800 . . . . .	153
Klenový od jižní strany . . . . .	154



	Strana		Strana
Plán Klenového . . . . .	155	Plán hradu Vildšteina . . . . .	213
Druhý dvůr na Klenovém a hláska před 50 lety . . . . .	156	Vnitřek zříceniny Vildšteinské . . . . .	216
Motiv z Klenového . . . . .	157	Východní strana Vildšteina . . . . .	217
Motiv z Klenového . . . . .	160	Malá bašta v Klatovech . . . . .	220
Klenový r. 1866 . . . . .	161	<i>Zelená Hora</i> od východní strany . . . . .	221
<i>Luby</i> tvrz. Motiv ze dvora . . . . .	163	Plán Zelené Hory . . . . .	222
Luby od jižní strany . . . . .	164	Zelená Hora podle rytiny ze 17. století . . . . .	223
Luby od západní strany . . . . .	165	Boj Jaroslava ze Šternberka s Tatary . . . . .	224
<i>Bezděkov</i> r. 1811 . . . . .	169	Zelená Hora od severní strany . . . . .	225
<i>Skála</i> . . . . .	170	Okrouhlá bašta na Zelené Hoře . . . . .	228
Plán hradu Skály . . . . .	171	Zelená Hora r. 1868 . . . . .	229
Motiv z hradu Skály . . . . .	172	Náhrobek Ladislava ze Šternberka . . . . .	231
Motiv z hradu Skály . . . . .	173	Náhrobek některého pána ze Šternberka . . . . .	231
Zbytek nástěnné malby v kostele Vícovském . . . . .	175	Zbytky hradu Zelenohorského na straně západní . . . . .	232
Náhrobek Henigárovský v kostele Vícovském . . . . .	176	Románská fortna pod Zelenou Horou . . . . .	232
Náhrobek Markvartovský v kostele Vícovském . . . . .	177	Románská fortna pod Zelenou Horou . . . . .	236
<i>Přichovice</i> . . . . .	252	Brána do zámku Zelenohorského . . . . .	233
<i>Radkoviče</i> tvrz . . . . .	177	Tvrz v <i>Němčicích</i> . . . . .	237, 238
Náhrobek Adama z Lub a na Řenčích . . . . .	180	Hrádek u Zborov . . . . .	240
Náhrobek Anny Markvartové z Drahenic . . . . .	181	Portál kostela v <i>Žinkovech</i> . . . . .	241
<i>Prostiboř</i> okolo r. 1790 . . . . .	184	Erb pánů z <i>Potšteina</i> a zbytek náhrobku ze zřícenin kláštera ve Vysokém Mýtě . . . . .	242
Prostiboř od západní strany . . . . .	185	Poustevna na Potštejně u Žinkov . . . . .	244
Prostiboř od severní strany . . . . .	186	Zbytky příkopu na Potštejně . . . . .	245
Starý krb v <i>Ježově</i> . . . . .	189	Zámek v <i>Měčíně</i> . . . . .	246
Zbytky paláce v <i>Roupově</i> . . . . .	191	<i>Lhotka Kouskova</i> v 18. století . . . . .	248
Spodek věže v <i>Roupově</i> . . . . .	192	Lhotka Kouskova od východní strany . . . . .	249
Náhrobek Hynka z Roupova . . . . .	193	Lhotka Kouskova od jižní strany . . . . .	250
Plán hradu Roupova . . . . .	195	Bašta v Klatovech . . . . .	246
Zbytky paláce v <i>Roupově</i> . . . . .	196	Bašta a hrady u děkanství v Klatovech . . . . .	253
Zbytky bran v <i>Roupově</i> . . . . .	197	<i>Týnec</i> u Klatov . . . . .	243
Roupov podle starého vyobrazení . . . . .	200	Boží muka v okolí Týnce . . . . .	255—256
Vnitřek kuchyně v <i>Roupově</i> . . . . .	209	Křtitelnice v kostele Týneckém . . . . .	255
Brána v <i>Roupově</i> . . . . .	211	Dvěře v kostele Týneckém . . . . .	257
Bývalý farní kostel ve <i>Vřeskovících</i> . . . . .	204	Boží muka u Zborov . . . . .	258
<i>Červené Poříčí</i> . . . . .	201	Věž na střelnici v Klatovech . . . . .	261
Nádvoří zámku v Červeném Poříčí . . . . .	205	Zámek <i>Nalžovský</i> . . . . .	265
Náhrobek Albrechta Šice z Drahenic . . . . .	208	<i>Čachrov</i> . . . . .	267
Náhrobek Alžběty Šicové z Drahenic . . . . .	208	Závěrečná viněta . . . . .	268
<i>Vildstein</i> od západní strany . . . . .	212		





## SEZNAM VYOBRAZENÍ MIMO TEXT.

Švihov . . . . . ke stránce	1	Rourov (dvakrát) . . . . . ke stránce	193
Švihov od severní strany . . . . .	1	Zámek v Červeném Poříčí . . . . .	208
Zadní nádvoří Švihovské . . . . .	5	Vildštejn od jižní strany . . . . .	216
Kaple Švihovská . . . . .	8	Zelená Hora . . . . .	221
Tvrz v Dolanech . . . . .	51	Týnec u Klatov . . . . .	254
Komošín u Svrčovce . . . . .	48	Zavlekov . . . . .	260
Ryžemberk . . . . .	59	Pečeti pánů v Klatovsku a Domažlicku někdy	
Domažlický hrad od západní strany . . . . .	74	osedlých I. . . . . na konec	
Slavnostní průvod Chodův . . . . .	84	Týchž tabule II. . . . .	"
Domažlice od východní strany . . . . .	86	Znaky rodin někdy v Domažlicku a Klatovsku	
Týn Horšovský od jižní strany . . . . .	93	osedlých I. . . . .	"
Severní brána zámku Týna Horšovského . . . . .	93	Týchž tabule II. . . . .	"
Pajrek . . . . .	132	Erby rodin v Plzensku osedlých I. . . . .	"
Klenový (zdálí) . . . . .	154	Týchž tabule II. . . . .	"
Klenový (z blízka) . . . . .	160	Znaky rodin českých . . . . .	"
Kaple na Klenovém . . . . .	160	Mapa hradův, zámkův a tvrzí v Domažlicku	
Opálka, Klenový a Strážov . . . . .	160	a Klatovsku . . . . .	"
Přední věž na Skále . . . . .	170		

## DODATKY A OPRAVY.

Na str.	9	čti Sanatorium v kapli Švihovské.
" "	77.	" Janovi Itzkavovi z Lukavice.
" "	98.	" mluvíme v dějinách Heršteina a Ronšperka.
" "	129.	" kteří po otci Janovici a Bystřici zdědili.
" "	166.	" Vilém Břeněk Pikhart ze Zeleného Údolí.
" "	167.	" Apoléně Kadovské z Robčic.
" "	181	" Náhrobek Anny Markvartové z Drahenic.
" "	209	" části vsí Kbela, Malince a Vřeskovice.
" "	213.	" daroval r. 1577 Pavel Korka z Korkyně.



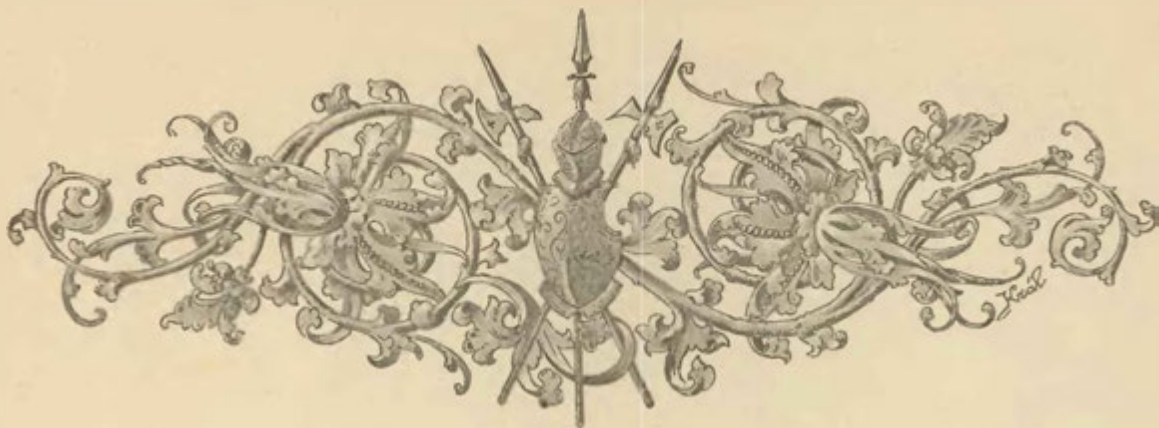

# REJSTRÍK MÍST, RODŮV A VĚCÍ.

(Zprávy z tištěných děl, při nichž rejstříkové jsou, sem nepojaty.)

## A.

z Adlaru 150  
 Alternsheim 149.  
 Ašenbach 84.

## B.

Babice 43, 56, 91.  
 z Bachaldichoven 165.  
 Bachtlík 39.  
 Barchanec z Baršov 88, 89,  
 106, 153, 167.  
 z Bavorova 43.  
 z Bedenberka 90.  
 Běhařov 52, 131, 153, 218.  
 Bělá 39, 84, 199, 247  
 Bělčice 251.  
 Běleč 19.  
 Bělišov 32, 33, 43, 50.  
 Bělovice 88, 91.  
 Beneda z Nečtin 129, 138,  
 151.  
 Beňov 130, 164.  
 Beňovský v. z Hunštruku.  
 Berchtolt z Uherčic 188.  
 Berka z Dubé 75, 95, 245.  
 Běšín z Běšin 37, 115, 114,  
 117, 133, 134, 150, 228,  
 251—253, 255, 258, 263.  
 Běšiny 37, 251—253.  
 Bezděčín 76.  
 Bezděkov 15, 17, 108, 158,  
 161, 165, 166, 231, 232.  
 Bezděkovec 231, 232.  
 Bezpravovice 32, 33, 43, 44.  
 z Beztuhova 132.  
 Bezvěrov 115.  
 z Bibršteina 99.  
 Bijadla 188, 190, 191.  
 Bíluky 231, 244, 247, 248.  
 Bířkov 61, 191, 200, 202,  
 204.

Blahotice 115  
 Blata 129, 144, 151.  
 Blatná 231.  
 Blažtice 247.  
 Eližanov 232, 234, 235.  
 Blížejev 11, 119, 124, 125.  
 Bliživský z Bliživy 124.  
 Bohumilice 151.  
 Bohuše z Otěšic 121, 179,  
 190, 206.  
 Bolechovec z Pušperka 43.  
 Bolešiny 166, 232, 234.  
 Bolkov, Balkovy 43, 52,  
 55, 187, 191.  
 Blovice 217, 218, 230, 231.  
 Bohuchval z Hrádku 32,  
 107, 108, 122, 165, 178,  
 179, 190, 191, 266—268.  
 Bonětičky 88.  
 Bor 14, 87, 116, 242, 262.  
 Borek 184, 199, 230, 235.  
 Boreň, Boryně ze Lhoty 19,  
 248.  
 boření hradu 20, 142.  
 Bořice 85.  
 Bořikov 259, 265.  
 Bořikovský z Košmberka  
 168, 259, 266.  
 Bořita z Martinic 95, 143,  
 148, 160, 235, 236, 239.  
 Borník ze Štítar 76, 129,  
 187.  
 Borov, Borovy 203, 208 až  
 210.  
 Borovice 99.  
 Borovy v. Borov.  
 z Boskovic 78.  
 Bošovo 266.  
 Boubinský z Ůjezda 180,  
 181.  
 Bozděch z Kamenice 58,  
 119, 191, 192.  
 Bozdíš 99.

Božkov 121.  
 Božtěšice 146—148, 150,  
 161.  
 Bradný 266.  
 Braničkov 266, 268.  
 z Bredova 149, 161.  
 Břešětice 263, 264.  
 Břevňov 66.  
 Březí 88, 99, 105, 149, 244,  
 247, 266—268.  
 Březina 244.  
 z Březovic 152.  
 Březský z Ploskovic 89, 259.  
 Břežany 242.  
 Bříza (Břežsko) 162—164,  
 266—268.  
 Brloh 218.  
 Brnířov 69, 70, 72.  
 Brod 258, 265.  
 Brodský z Koberovic 252.  
 Broum z Mířetic 169, 206,  
 220, 248.  
 Brtí 146, 148, 150, 161.  
 Brůdek 72, 130. V. Zde-  
 mily.  
 z Bubna 55, 123, 177, 262.  
 Budějovice 238.  
 Budětice 11, 173.  
 Budislavičky 153.  
 Buková 57, 99, 108, 120,  
 152, 168, 187, 188, 191,  
 265.  
 Bukovec 42, 91, 118, 185.  
 Bukůvka z Bukůvky 239.  
 Burhauser 57.  
 Buršice 260, 262, 263.  
 Bystřice 26, 91, 128—131,  
 135.  
 Bystrý 232, 234, 250, 266.  
 Byšický z Byšic 32, 158.  
 Býšov 192.  
 Bzí, Bzik 219, 231, 248.

## C.

Calta z Kamenné hory 78,  
 123.  
 v. Campion 127.  
 Caretto Millesimo 20, 178,  
 182.  
 Cehnice 19.  
 Cimburk 129.  
 clo projeto 67.  
 Conway z Waterfordu 188,  
 268  
 v. Cron 21.  
 Cukr z Tamfeldu 47, 92.

## Č.

Čachrov 161, 176, 198, 266  
 až 268.  
 Částkov 247.  
 Častolár z Dlouhévsí 66,  
 150, 230.  
 Častonice 266.  
 Čechino 111.  
 Čechovice 118, 190, 231,  
 232.  
 Čejka z Chlistova 259, 264.  
 Čejka z Olbramovic 39, 45,  
 46, 52, 152, 167, 168,  
 181, 228, 238, 239, 240,  
 256.  
 Čejkov 251, 263, 264.  
 Čejkovský z Čejkov 250,  
 263.  
 Čekanice 43, 44.  
 Čelákov 188, 200  
 Čelčice 266.  
 Čermná 108.  
 Černá hora 110.  
 Černec, Černice 260, 262.  
 Černíkov 43, 56, 189.  
 Černín z Chuděnic 19 až  
 22, 27—34, 39, 43, 45,

46, 52, 54—58, 69, 72, 111, 112, 115, 117, 118, 121—124, 127, 130, 144, 152, 159, 166, 167, 179, 189, 190, 192, 239, 250, 256, 268.  
 Černovec 174, 246, 247.  
 Černovice 245.  
 Červené dřevo 72.  
 Čestín 254.  
 Česy 110, 117.  
 Ciháně 232, 234  
 Cínovec, Cínov 166, 168, 210.  
 Čiremperk 43, 56—58.  
 Čížice 180.  
 Čížová 110.  
 Čoves 110.  
 Čtverák (Selner) 85.

## D.

Dalmyšl, Darmyšl 183 až 186.  
 z Damnice 168.  
 Datelov 149, 158.  
 Dehtín 17, 50, 198, 266.  
 Děpoltovice 149.  
 Dešenice 149, 150, 158.  
 Dešenský z Dešenic 149.  
 Dlačov 150, 206.  
 Dlesk ze Pšovlk 192.  
 Dlouhá ves 238.  
 Dlouhoveský (Pokonický) z Dlouhé vsi 191, 214, 248, 254, 261, 262, 264.  
 Dmout 86.  
 Dněšice 187.  
 Dobřany 179, 199.  
 Dobřemilice 266.  
 Dobříš 158.  
 Dohalský z Dohalic 123.  
 Dolany 51—54, 128, 168, 192.  
 Dolce 175, 178.  
 Domažlice 39, 54, 69, 74 až 85, 92, 98, 187.  
 Domažličky 167.  
 z Donína 182, 215, 216, 268.  
 Doubrávka 99, 110.  
 Doudlebský z Doudleb 262, 266.  
 Doupovec Štáhlavský z Doupova 31, 230, 232, 238, 250.  
 Drahenice 150.  
 Dražkov 181, 220.  
 Drahotín 88, 99, 105, 106.  
 Drasty 43.  
 Dražonov 72.  
 z Dražovic 132, 147.  
 Drslavice 114.  
 Drštein 132, 133, 135.  
 Drštica, z Drštky 96, 97.  
 Dubanský z Duban 94.  
 z Dubé 38.  
 Dubeň 116, 117, 248.  
 Durrenstein 86. V. Drštein.  
 Dvořec 148, 151, 231, 232, 256.

Dvořecký z Olbramovic 266.

## E.

Ebrzví z Hradiště 104, 217, 219.  
 Eisendorf 92.  
 z Elstberka 185.  
 Encovany 31.

## F.

Fajcov 148.  
 Falta 80.  
 z Felndorfu 181.  
 Filipéf ze Čtiboře 149.  
 Fleky 72.  
 z Foitsperka 110.  
 Fremdár z Pruku 79, 167.  
 Fremut ze Stropčic 52, 139, 143, 152, 153, 162, 192, 210, 211, 247, 254.  
 z Frumšteina 97.  
 Fruvein z Podolí 265—268.  
 Frymburk 242.  
 Fuchsberg 72, 91.  
 Furejr 86.  
 z Fuserka v. z Pušperka.  
 Fykenbyrt 73.  
 z Fyrštemberka 188.

## G.

z Gerštorfu 50, 95, 127, 153.  
 Gonzaga 160.  
 Görischen v. Pettershofen 125.  
 Gotfryd (Bernásek) z Žehnice 125, 209.  
 z Crafenreutu 186.  
 Gref z Grefenburka 188, 190.  
 Gust 84.  
 z Gutšteina 22, 54, 63, 69 až 71, 73, 79, 88, 89, 97, 99, 105, 110, 111, 117, 118, 158, 166, 167, 199, 215, 218—220, 265.

## H.

Habartice 166, 169, 232.  
 Hadrava 72.  
 Hagensdorf 239.  
 Háj 178—181, 192, 231.  
 z Háje 178.  
 Hájek 69, 130, 158.  
 Hájek z Robčic 167, 255, 265.  
 z Haldingen 91.  
 Haléf 176.  
 Halma 80.  
 Hamr, Hamry 63, 151, 161.  
 Hanov 166.  
 z Harachu 178.  
 Harant z Polžic 124, 144, 145, 156, 159, 160, 206, 218, 254.

Hartman z Klaršteina 245.  
 Haselberk 91.  
 Hať 175.  
 v. d. Hauben 202, 208.  
 Haugvic z Biskupic 95.  
 Havlův mlýn 85.  
 Hažov 110, 117.  
 z Helmaku 111, 118.  
 Helverson 117, 130, 131, 178.  
 Henigár z Žeberka 91, 124, 162, 176—178.  
 Herštein Nový 15, 18, 35 až 39, 54, 104.  
 Herštein Starý 37, 72, 87, 88, 99, 103—106.  
 Heršteinský z Vilhartic 37, 38, 47, 260, 261.  
 Hildprandt v. Ottenhausen 149, 161.  
 Hlavno 198, 210.  
 Hlavňovice 266.  
 Hledsebe 72.  
 Hlohová 31, 114, 115.  
 Hlohovčice 108.  
 Hloupensko 178.  
 Hloupov 230.  
 Hložek z Žampachu 190.  
 Hluboký 66, 67, 70, 72, 183, 220.  
 Hnačov 234.  
 Hodoušice 129, 130.  
 Hogsová 148.  
 Hochauzár z Hochauzu 108.  
 Holenka 158.  
 Holoubkov 213.  
 Holubek 110.  
 z Homberka 210.  
 honba s jestřábem 251.  
 Honcovice 118, 119.  
 Hora z Ocelovic 113, 186.  
 Hořák 265.  
 Horažďovice 14, 15, 17, 19, 24—26, 121, 207, 214, 235, 236, 262.  
 Horčice z Prostého 255.  
 Horky, Hůrka 238, 239.  
 Horoušany 110, 118, 187, 188.  
 Hořice 177, 178, 247, 248.  
 Hořický z Hořic 67, 177, 178, 207, 219.  
 Hořšov 87, 95, 99, 115, 119.  
 Hory Matky boží 258, 265.  
 Hory Vilhartické 265.  
 Hos z Hartenfelzu 118.  
 Hostice (Hostětice) 110, 115.  
 Hostouň 70, 91, 109—112, 116.  
 Hošťálek z Hognestu 124, 153.  
 Hošice 166, 167, 218, 242.  
 Hoštičky 166, 167.  
 Hrabáně z Přerubenic 166.  
 z Hradce 13, 64, 76, 95.  
 Hradec 263.  
 Hrádek 263.  
 Hrádek Lacembok 106 až 108.  
 Hradeš ce 262, 263.

Hradiště 54, 108, 114, 115, 123, 127, 218—220, 259.  
 Hradištský z Hořovic 65, 218, 219.  
 z Hrádku 31, 76, 77, 116 až 118, 129, 151, 157, 198.  
 hrách 3.  
 Hřichovice v. Řichovice a Zhřichovec.  
 Hrobčický z Hrobčice 56.  
 Hrubý 85.  
 Hrubý (sv. Václav) 106, 117.  
 hrušky 24.  
 Hrzán z Harasova 21, 33.  
 Hubenov 253.  
 de Huerta 83, 268.  
 z Hunštruku 18, 164.  
 Hůrka v. Horky.  
 Hvozdy 66, 67.  
 Hvozďany 88, 99, 105, 106.  
 Hybner z Štreitenfeldu 125.  
 Hynkovic 158, 160, 161.  
 Hyršov 70, 72.

## Ch.

Cháchov 108, 266.  
 Chalupy 72.  
 Chanovský z Dlouhévsí 134, 145, 181, 264.  
 Chlevec z Malšina 165.  
 Chlístov 57, 255, 258, 259.  
 Chlum 182, 214, 219, 231, 232, 235.  
 Chlumany 213.  
 Chlumčanský z Přestavlk 46, 56, 101, 175, 178, 182, 186, 190, 247, 248.  
 Chlumčany 178—182.  
 Chlumská 17, 19, 32.  
 Chlumský z Chlumu 118, 218, 261, 262.  
 Chlumy v. Chlum.  
 Chocenice 219, 220, 231, 248.  
 Chocomyšl 54, 55, 200.  
 Chodov 72, 79.  
 Chodové 75—85.  
 Chody 62.  
 Chotějovice 115, 116.  
 Chotěšov 247.  
 Chotiměř 121, 124, 125.  
 Chouzov 213.  
 Chrast 156, 232.  
 Chřebřany, Křebřany 115, 116.  
 Chřenov (Chřenovy) 108, 113.  
 Chřepice 158, 160, 161, 266.  
 Chřepický z Modliškovice 264.  
 Chřínovec z Chřínova 114, 139, 143, 187, 190, 191, 206.  
 Chrt ze Rtína 185.  
 z Chrutenic 215.  
 Chudénice 20, 22, 27—34, 162.

Chudenín 72.  
 Chuchel 166, 169.  
 Chvalenice 218.  
 Chvališovice 254, 260.  
 Chvostule 231.  
 Chýlava 231, 234.  
 Chýllice 182.  
 Chýnin 230.

**J.**

Jamky 187.  
 z Janovic 31, 203.  
 Janovice 136—145, 203.  
 Janovský z Janovic 62, 63,  
 118, 125, 129—145, 150  
 až 152, 156, 159, 160,  
 162, 169, 178, 190, 200,  
 210, 250, 258, 264, 265.  
 Jarkovice 250, 260, 266.  
 Javor, Javoří, Javoříčko  
 147, 148, 150, 158, 160,  
 161, 214, 253, 266.  
 Jedla 238.  
 Jenikovice 99.  
 Jenišek z Újezda 50, 163,  
 166, 169, 218, 255.  
 Jesení 187, 266, 267.  
 Jesenice 110.  
 Ježov 20, 45, 168.  
 Ježovský z Lub 53, 142,  
 162, 189, 255, 264.  
 Jicharce 199.  
 z Jichu 252.  
 Jindřichovice 37, 167, 258,  
 265.  
 Jindřín 175.  
 Jiníno (Jíno) 197, 200, 202,  
 207, 208, 210, 239.  
 Jivina 264.  
 z Ilburka 95.

**K.**

Kačí důl 44.  
 Kadov 179  
 z Kadova viz Štěnovský,  
 Nedanský.  
 Kafuněk z Poborovic 169.  
 Kalenice z Kalenic 180,  
 262.  
 Kaliště 200, 202, 208.  
 Kámen 19, 20, 32  
 Kamenice 108, 113, 114,  
 119, 190, 191.  
 Kamýčky ze Stropčic 50,  
 63.  
 Kamýk 13, 17, 19, 20.  
 Kanice 126, 127.  
 Kanický z Čachrova 45, 52,  
 57, 67, 119, 123, 126,  
 127, 150, 168, 169, 254,  
 255, 266.  
 Kaničky 54, 200.  
 Kaplír z Sulevic 65, 92, 95.  
 Kapoun (Kačice) z Svoj-  
 kova 204.  
 Karel ze Svárov 182, 208,  
 218, 253, 265.  
 Karlovy Vary 25.

Karlšperk 166.  
 Karyk z Řezna 52.  
 sv. Kateřina 148  
 Kbel 200, 207—209, 246,  
 248, 263.  
 Kdyně 63, 66—73, 125.  
 Kefnice 51, 173.  
 Keflíř z Zakásova 141.  
 Khuen 267.  
 Kladruby 67, 184, 210.  
 Klášter 231, 232.  
 Klatovy 14, 31, 38, 44, 50,  
 53, 108, 113, 130, 140  
 až 143, 145, 159, 160,  
 162, 163—169, 174, 192,  
 198, 210, 214, 227, 257,  
 258, 260.  
 Klenceč 72.  
 Klenovec z Čemín 119.  
 Klenovice 184.  
 Klenovský z Klenového a  
 z Janovic 19, 46, 57, 65,  
 129, 130, 132, 134, 145,  
 150, 151, 156—161, 188,  
 190, 200—202, 215, 227,  
 243—245, 247, 248, 253,  
 265, 268.  
 Klenový 144, 154—162.  
 Klíčov 72.  
 Klikařovo 231, 248.  
 Kloušov 114, 187, 188, 190,  
 191.  
 Kněžice 147, 148, 161.  
 Knije 178—180.  
 z Knije v. Liška.  
 Koba 205.  
 Koc z Dobře 26, 32, 39,  
 54, 84, 117, 125, 129 až  
 131, 135, 139, 150, 151,  
 153, 166, 168, 178, 180,  
 181, 210, 218, 220, 238,  
 239, 253, 254, 256, 258,  
 262, 264, 265, 267, 268.  
 Kocourov 99, 232.  
 Kočovský z Kočova 113,  
 115, 116, 118, 121, 123,  
 151, 185, 207, 214, 215,  
 246, 255.  
 Kojčino 231, 232, 235.  
 Kojetice 69.  
 z Kokolína 143.  
 Kokořov 243—245.  
 Kokořovec z Kokořova 150,  
 159, 166, 169, 178, 207,  
 219, 220, 231, 244, 247,  
 248, 266.  
 Kokot 214.  
 Kokšín 17, 19, 20, 207,  
 208.  
 Kolář 217.  
 Kolečovice 191.  
 Kolíneck 253, 264, 265.  
 Kolkrejtář z Kolkreitu 167.  
 z Kolloreda 236.  
 Kolona z Felzu 71, 90.  
 Koloveč 54, 55, 199, 200.  
 z Kolovrat 53, 54, 65, 77,  
 78, 104, 105, 110, 130,  
 131, 145, 148, 151, 152,  
 168, 188, 219, 250 až  
 258, 264.  
 Komárno 231, 248.

Komošín 43, 44, 48—50.  
 Konenc 168.  
 z Königsfeldu 90.  
 Konino 265.  
 Konkovice 260, 266.  
 Konopiště 228, 230.  
 Kop 101.  
 Korálek z Těšina 165.  
 Korytany 92.  
 Koryto, Koryta 158, 161,  
 165, 166, 256, 257.  
 Kosmačov 164, 257, 258.  
 z Kosoře 261.  
 Kosov 88, 192.  
 z Kostelce 88, 95.  
 Kostenpir z Mělnic 118,  
 215, 227.  
 Kostka z Postupic 214.  
 Kostomlatský z Vřesovic  
 134.  
 Košenice (Košensko) 39,  
 54.  
 Kotorov 217.  
 Kotouň 190, 230.  
 Kotousov 231, 248.  
 Kotovice 209.  
 koupě do spolka 65.  
 Kouřim 38, 42, 44, 47, 56.  
 Kousek z Sobětiček 250,  
 256.  
 Kout 70—72.  
 Kozihlava z Pnětluk 121,  
 126.  
 Kozina 85.  
 Kozlov 158.  
 Kozlovce 231, 232, 235.  
 Kozolupy 116, 117, 119,  
 191.  
 Krac z Šarpfenšteina 57,  
 71, 178, 180, 220.  
 Krákov 99, 101.  
 Království lesy 143.  
 Kramolín 32, 83, 85, 87,  
 110, 199, 231, 232, 235.  
 Krasaveč, Krasavce 178 až  
 180.  
 Krašov 42.  
 Kratice 232, 234, 235, 239,  
 240.  
 z Kravař 214, 215.  
 Kravý 176.  
 Křelověves 178.  
 Křemence 261.  
 Křimice 185, 242  
 Křinecký z Ronova 151,  
 256.  
 Křistín 255, 266.  
 Sv. Kříž, Újezd sv. kříže  
 78, 84, 91, 92.  
 Kříženeč 187.  
 Křížovice 232, 234, 235.  
 Krňovice 118.  
 Kroměždíže 232, 234.  
 z Kronberka 208.  
 Krotějov 146, 147, 150.  
 Krutěnice 167, 261, 263,  
 264.  
 Kšenice 51, 192.  
 Kubice 72.  
 Kumpanec z Vidhostic 64.  
 Kunkovice v. Konkovice.  
 z Kunštátu 117.

Kůzí 129, 138, 250, 253,  
 255, 266.  
 Kuziny 17, 19, 175.  
 Kvasetice 232, 234, 235.  
 Kvasilice 166, 232, 238.  
 Kvasnička 80.  
 Kvasňovice 231.  
 Kvičovice 176.  
 Kydliny 13, 166, 167, 210,  
 246.  
 Kypťov 219.  
 Kyšperský (Válecký) z Vře-  
 sovic 123, 192.  
 Kytlice z Záhořan 73.

**L.**

Lacembok v. Hrádek.  
 Lamingár z Albenraitu 70,  
 72, 84, 85, 91, 92, 252.  
 Landsee 140.  
 z Landšteina 218.  
 Lanoy 220.  
 Lapáček ze Rzávého 22,  
 57, 248.  
 z Laubenberka 152.  
 Lazec 99.  
 Lažanský z Bukové 83,  
 150, 191.  
 Lažany 20, 177, 263.  
 Ledeč 258.  
 Lehom 148, 161.  
 Lehomský z Malevic 150,  
 153, 168, 210, 255, 259,  
 265.  
 z Les 108.  
 Lesina 199, 200.  
 Leskovec z Leskovce 39,  
 95.  
 z Lestkov 264.  
 Lešišov 263, 264.  
 z Letín 166.  
 Letinský z Snopoušov 180.  
 Letiny 219, 248.  
 Letov 260, 262.  
 z Leuchtenberka 104, 213,  
 214.  
 Lev z Rožmitála 18, 19,  
 23, 78, 79, 147, 158,  
 166, 230.  
 Lháň 231.  
 Lhota 57, 72, 82, 85, 129,  
 131—133, 150, 153, 156,  
 168, 178, 188, 190, 210,  
 213, 231, 256, 260.  
 Lhotka 17, 57, 131—133,  
 144, 151, 152, 157, 163,  
 166, 179, 213, 219, 250,  
 254, 257, 264.  
 Lhovice 17, 19, 20.  
 Lhůta v. Lhota.  
 Libakovice 179—181, 199.  
 Libčice 115.  
 Libkov 43, 57, 69, 153.  
 Libnovec 95.  
 Lienstan 83.  
 Linker z Lutzenwicku 90.  
 lípany pečené 24.  
 z Lipého 95.  
 z Lipna 263.  
 Lipovka 231.

Lipovský z Lipovice 132, 192.  
 Lišice 178—180.  
 Liška z Kněže 31, 118.  
 Lištany 117.  
 Lístnice 184.  
 z Litic 75, 76, 242.  
 Litice 14, 242.  
 Litický z Sonova 45.  
 Litovice 167.  
 Litovice 43.  
 z Lobkovic 69, 89, 94, 95, 99—101, 106, 115, 118, 148, 177, 232, 234, 245, 263.  
 z Lochovic 216.  
 Lokšan z Lokšanu 33, 231.  
 Lomec 37, 130, 255, 256, 267.  
 z Lomu 54, 116.  
 Lomy 178, 179.  
 z Longinu 118, 258.  
 Losina 231.  
 Loubský z Lub 162, 163, 178—182, 220.  
 Loučany 158, 160, 161.  
 Loučim 37, 54, 56, 57, 131, 166, 176, 206.  
 Louhava 219.  
 Loužná 231, 235.  
 Lovčice 231, 232.  
 Lštění 32, 108, 122, 123.  
 Lubojřtý 169.  
 Luby 162, 163, 254.  
 Lucice 31, 43—45, 50, 58, \* 189.  
 Luh 19, 245—247.  
 Lukava z Lukavice 77, 179.  
 Lukavice 113, 118, 147, 148, 161, 179, 181, 231.  
 Lukavský z Hrádku 178, 179.  
 Lukavský z Reneč 167, 179, 180, 268.  
 Lukoviště 232.  
 Lužany 168, 206, 210, 211.

## M.

Magauer z Greifenau 219.  
 Majdrle 220.  
 Makov 167, 168, 268  
 Maks z Maksu 118, 244.  
 Malahov 99.  
 Malechov 17, 19, 52, 56.  
 Malesice 62.  
 Malesov 247.  
 Malinec 209, 246, 248, 263.  
 Malonice 124, 238, 255.  
 Malovec z Chýnova, z Malovic 19, 94, 220, 267.  
 Maňovice, Maňovičky 231, 232, 235.  
 Markolt z Tetražic 214, 264.  
 Markvart z Hrádku 39, 69, 95, 179, 180, 209.  
 Markvartice 66, 69.  
 Maškrov 187, 199, 200.  
 Mašovice 99.  
 Matějovice 129, 149.

Mauthaus 72.  
 Maxenruh 72.  
 Meclov 88, 90, 183.  
 Měčín 13, 17, 19, 167, 173, 174, 202, 246, 247.  
 Mečkov 17, 19, 168, 210, 218, 246.  
 Medný 88, 99, 105.  
 Měcholupy 167, 168, 231, 239, 244, 248, 267.  
 Mejtolár z Mejtola 169, 259.  
 Mělnice 87, 111, 117, 118.  
 Měřčino 231, 232.  
 Merklín 187, 188, 190, 245.  
 Merklínský z Merklína 187, 190, 251, 256.  
 Měsíček z Výškova 18, 43, 52—54, 56, 73, 123, 124, 130, 153, 168, 265.  
 Metelsko, z Metelska 105, 119, 124.  
 Mezhoz 99, 127, 179.  
 Mezihoří 19, 20.  
 Meziřícký z Lomnice 17.  
 Mičan z Klinšteina 199, 217.  
 z Michalovic 76.  
 Milaveč 85, 104, 123.  
 Milčice 231, 232, 235.  
 Mileč, Milče 227, 231, 232, 235.  
 Milenče 129, 130, 138, 149.  
 Milenov 213.  
 Miletice 129—131, 152, 153, 176.  
 Miličovský z Braumberka 113, 268.  
 Milíkov 116.  
 Milínov 266.  
 Mímov 123.  
 Mířenice 262.  
 Mířkov 77, 9, 115, 116.  
 Mírkovice 110.  
 Mířkovský z Strcpčic 88, 115, 116.  
 Mirošov 120.  
 Mírovní z Nemyšle 122.  
 Mládenec z Miličina 204.  
 Mladice, Mladičky 260, 262 263.  
 Mladota z Jilmanic 32, 207.  
 Mladovice 147, 148.  
 Mlazov 169, 258, 259.  
 z Mlékovic 151.  
 Mlynařice 66, 69.  
 Mlynařovice 238—240.  
 Mlýnec 45, 46, 88, 90, 199.  
 Močerady 123, 190.  
 Močovice 231.  
 Modlice 66, 69, 70, 176.  
 Mošlín 57.  
 z Modřovic 97.  
 Mohelnice 231, 232.  
 Mohtín 51, 167, 254.  
 Mochovo 266.  
 Mořkov 158.  
 z Mokře 240.  
 Mokřice 220.  
 Mokrosuk 264.  
 Mokrouš 108.  
 Molan 200.

Morl z Letín 124.  
 z Morzína 148, 161, 178, 267.  
 Mračnice 99.  
 Mráz 206.  
 Mrdák 72.  
 Mrchojedy 99.  
 Mstice 200, 202—204.  
 Muchek z Bukova 178, 179, 185, 209, 210.  
 Mulc z Valdova 90.  
 Mutěnin 70, 73, 91, 92, 109, 110.  
 Mysliv, Myslivo 72, 83, 231, 232, 234, 235.  
 Myslovce 166, 234, 239, 256, 263.  
 Mutřplos z Tetražic 264.

## N.

Načetín 88, 99, 105, 106.  
 Nahořanky 168.  
 Nahoře 22, 123, 124.  
 z Nachoda 118.  
 Nakvasovy 231, 232.  
 Nažovy, z Nažov 26, 178, 260—266.  
 Na-etice 115, 116.  
 Nebílov 47, 181, 184, 218.  
 Nebilovský z Drahobuze 44—46, 56, 167, 177, 179, 181, 189, 202, 209.  
 Nebovidy 156.  
 Nečtiny 214.  
 Nedanice, Nedaničky 19, 144, 167, 168, 200, 208, 210, 246.  
 Nedanský z Kadova 210.  
 Nedražice 115, 186.  
 Nehodivo 231, 232, 235.  
 Nechanice 218, 219.  
 Neid 91.  
 Nekmír 39.  
 Nekvasov 262.  
 Nemanice 72, 265.  
 Němčice 39, 44, 54, 99, 118, 130, 158, 160, 161, 237—240, 264, 266.  
 Německovský 147.  
 Nemilkov 253, 255, 266 až 268.  
 Neměnice 118.  
 Nepomuk 37, 214, 221 až 236, 242, 243, 260.  
 Neprachov, Neprochov 262, 263.  
 Netonický z Nebílov 134, 182, 220.  
 Netřebv 126, 127.  
 Netřval 200.  
 Netvorský z Březí 208.  
 Neubau 72.  
 Neurazy 231, 232, 235.  
 Nevdek 254.  
 Nevlas z Kněžic 153, 178.  
 Nevolíe 85, 86.  
 Nevotníky 231, 248.  
 Nezamyslice 14.  
 Nezdice 47, 198, 200, 201, 210.

Neznašov 250, 256.  
 Nezvěstice 199, 210, 213, 214, 217.  
 Nicov 235.  
 Niměř 176.  
 Nosek z Němčic 238.  
 z Nostic 52.  
 Nouměř 118.  
 Nová ves 66, 69, 70, 72, 148, 190, 231, 232, 234, 248.  
 Nový dvůr 121, 252.  
 Nový hrad 19, 246, 247.  
 Nový trh 69, 72, 130.  
 Nýrsko 63, 128—135, 150, 158, 183.

## O.

Obořice 264.  
 Obytce 129, 130, 166, 167.  
 Obytecký z Obytec 14, 166, 167, 231, 265.  
 Očeděl 150.  
 Očín 176.  
 odpustky 3.  
 Odrlynk 46.  
 Ohnišovice 88, 90, 183.  
 Ohrazeníčka, Ohražensko 31, 32.  
 Ohučov 103.  
 Ojír z Čejkov 263.  
 Ojnice 262.  
 Olbram z Kamenice 119.  
 Oldřichovice 165.  
 Olešná 213, 217.  
 Olivetská hora 227.  
 Olšanv 231.  
 Ondřejovice 138, 144, 145.  
 Onen svět 250, 267.  
 Opálka 146—149, 160, 161.  
 z Opálky 123, 124, 146.  
 Opatovice 147, 256.  
 Opl z Velikého Patersdorfu 52.  
 Oplotec 115—117.  
 Oploty 199, 208.  
 Oprechtice 39, 47, 54, 69, 130.  
 z Oprštorfu 90, 186.  
 z Orle 121.  
 Osek 178—180, 238.  
 z Oseka (Ryzemburka) 75, 77.  
 Oselec 248, 258.  
 Oší 17, 19, 207, 208.  
 Osobov 231, 248.  
 Osov 219.  
 Ostromeč 118.  
 Ostrov 91, 110, 116.  
 Osvrácín 17, 95, 104, 114, 120—122.  
 Otěšice 31, 114, 168, 187, 190, 219.  
 Otěšín 262.  
 Otín 168, 169.  
 Otov 88, 90.  
 Oulík z Třebenic 219.  
 Ovcinec 231, 232.

P.

z Paběnic 262.  
z Pacova 147.  
Pachta z Rájova 90.  
Pairek 131—135, 157.  
Paleček 162.  
Pařezov 88, 90.  
Partoltice 231, 248.  
Pasečnice 85.  
Paseka 158.  
Pastvištný 144.  
Pašek z Vratu 142.  
z Pecky 78.  
Pečetín 232, 234, 239.  
Pechlár 264.  
Pechy 22, 167.  
Pejrek 207.  
z Pejru 182.  
Pek z Rímků 52, 153, 158,  
160, 165.  
Pěnice z Hrádku 247.  
Perglar z Perglasu 92, 239,  
250, 264, 265.  
Peruklo z Šenreitu 259,  
266.  
z Pernšteina 231.  
Peršteinár z Peršteina 125,  
209.  
Pešík z Komárova 218,  
219.  
Pětipeskv z Krásného dvora  
54, 78, 150, 151, 191,  
192.  
Petrovice 76, 85, 131—134,  
143, 144, 151, 231, 245,  
248, 255.  
Petrovičky 144, 151, 167,  
238, 239.  
Petřšpurk 110, 111.  
Pězín 121, 165, 166.  
Píkhart z Zeleného Údolí  
166, 247.  
Pirgek 190.  
Písek 214.  
Piskáček 200.  
Pivoň, Pivoňka 82, 88, 89,  
104.  
Plachý z Třebnic 99.  
Pláně 72, 128, 129, 130.  
Planice 230—235.  
Planička 232, 235.  
Planský ze Žiberka 116,  
117, 254, 265.  
Plevňov 178—180.  
Plichtice 132, 234.  
Plot z Konařin 262.  
Pluh z Orlíka 168.  
Plzeň 83, 98, 110, 141, 257.  
Plzeňec 230, 242.  
Pněv 257.  
Poběžovice 87, 104.  
Poborovice 169.  
Počepický z Počepic 266.  
Počinovice 72, 82, 85, 124,  
176.  
poddaný utiskování 15, 79,  
98.  
Poděvousy (Poděhusy) 51,  
108, 114, 199.  
Podhoří 219, 232.

Hrady a zámky České IX.

Podmoklaský z Prostiboře  
184, 210.  
Podmokly 184.  
Podolí 219.  
Podolí 265.  
Pohoff 231, 232.  
Pokonice 42, 214.  
Polanka 231, 232, 235.  
Poleň v. Polyně.  
Polenka 32, 33, 43—46,  
50, 176, 178, 207.  
Polyně 11, 31, 32, 33, 40  
až 46, 189, 198, 207, 262.  
Polžice 99.  
pomeranče 24.  
Pořejov 115.  
Poříčí 197, 199, 202, 207,  
217.  
Postřekov 83.  
Potštein 241—245.  
z Potšteina 75, 242, 248.  
v. Pötting 262, 263.  
Pouzar z Michnic 218, 261,  
262.  
pověst erbovní 27.  
Prádl 219, 231, 248.  
Praha 230, 263.  
Prapoříš 63, 66, 69, 73.  
Prase v. Žďarský.  
z Pratorfů 191.  
Pravětický 17, 32, 56.  
Pře 179.  
Přeborice, Předborovice  
254, 260.  
Předence 178—181.  
Předence z Předenic 149,  
150, 158, 159, 181.  
Předslav 168, 169, 210, 246.  
Předvojevice 266.  
Prenet 72.  
Přestanice 266.  
Přestavky 175, 181, 201,  
245.  
Přesín 146.  
Přestice 14, 17, 121, 175,  
177, 178, 262, 263.  
Přetín 191, 192.  
Přichovice 175—177, 220,  
263.  
Přichovský z Přichovic 46,  
53, 57, 71, 115, 125, 127,  
148, 150—152, 166, 168,  
169, 176, 177, 181, 206,  
207, 211, 219, 220, 248,  
259.  
Příkřice 54, 127.  
Příšov 91.  
Přítulov 88, 116.  
Přivětice 213.  
Přivozec 120, 123, 127.  
z Prohoře 123.  
Proseč 38.  
Prostibor 128, 183—186,  
190.  
Prudice 39, 47, 54, 57.  
Pruneřov 239.  
Prusiny 181.  
Prušenk ze Štetenberka 66.  
Ptenín 114, 191, 192.  
Puclice 108, 112, 113.  
puška veliká 214.

Pušperk 38, 40—46, 50,  
54.  
z Pušperka 38, 42, 43, 54.

R. Ř.

Rábí 13—15, 19—22, 159,  
166, 173.  
z Rabšteina 69, 110, 111,  
116, 119, 199.  
Racov 183.  
Račín z Račina 22, 34, 167,  
168, 189, 263, 266.  
Radecký z Radče 262.  
Radice 262.  
Radětice 263.  
Radim 266.  
Radkovec z Radkovic 240,  
247, 261, 266.  
Radkovic 19, 175, 177,  
227, 245, 247, 263.  
Radochovy 231, 248.  
Radonice 122.  
Radoňov 250.  
Radostice 266.  
Radvanice 266, 268.  
Radyně 152, 230, 231.  
z Raicenšteina 88, 119,  
179.  
Raichenbach z Raichen-  
bachu 168, 169, 254.  
Rajov 231, 248.  
Řakom 17, 19, 32, 33, 56.  
Rampych, Droupich 173,  
177.  
Redingár z Hartenštorfu  
52, 234.  
Rejský 253, 263, 268.  
z Rešic a z Vrčice 185.  
Rendl z Úšavy 142, 176,  
266.  
Řenče 178—180.  
Řenecký, Suda z Řeneč  
140, 152, 178, 179.  
Renn z Rennu 265.  
Řepický z Sudoměře 18,  
67—69.  
Řešanský z Kadova 220.  
Řičanský z Řičan 19, 38,  
44, 55, 69, 127, 168, 175,  
178, 187, 188, 191, 200,  
206, 235, 244, 246, 247.  
Řichovice (Zhrichovec) 66,  
69, 124.  
Římek 165.  
Rogir 123.  
Rohovec 176.  
Rohozná 138, 143, 145,  
151.  
Rochce z Otova 65, 67, 68,  
88, 124, 158, 159, 176,  
199, 217, 254.  
Rokosín 87.  
Rokycany 214.  
Ronšperk 80, 87—90, 105,  
118, 199.  
z Ronšperka 38, 44, 88,  
97—99, 105, 114, 117,  
119, 120, 141, 185.  
Rosenhainer 254.  
z Rotnfeldu 265.

Roudná 99.  
Roudnice 15, 17, 110, 140.  
Roupov 193—202.  
Roupovský z Roupova 54,  
55, 65, 69, 114, 191, 197  
až 200, 203, 210, 217.  
Roveň, Rovně 178.  
Rozvadovský z Něšova 261.  
z Rožďalovic 123.  
z Rožemberka 22—24, 26,  
37, 66, 75, 91, 95, 99,  
110, 118, 137, 158, 165,  
213—216.  
Rudoltice 17, 19, 44, 45,  
65.  
Ruchomperk 47 v. Kouřim.  
Ruprechtice (Oprechtice)  
39, 47.  
Růvná, Růvno 148, 151,  
161, 256, 266.  
Ryžemterk 18, 59—73,  
126.  
z Ryžemberka v. Švihovský.  
Ryžemberský z Janovic 62  
až 69, 78, 138.

S

Sádlo z Kladrubec 167, 168.  
ze Salcpurka 83.  
z Salmu 161, 264  
sázka 252, 253.  
Scilla 6.  
z Sebusina 115.  
Seč 182, 218.  
Sedlčanský z Plechova 265.  
Sedlec 73, 99, 114, 118,  
152, 153.  
Sedlecký z Újezdce 167,  
240.  
Sedličko 262.  
Sedliště 231, 232, 239.  
z Sedliště 239.  
Sedov, Sedňové 44.  
Sekerka z Sedčic 167.  
Selner 85.  
Semňovice (Semněvice) 99,  
115.  
Semosice 99.  
Sera 198, 210.  
Serin 262.  
Sichrov 110.  
Sixt z Ottersdorfu 153.  
Skala 13—15, 19, 62, 170  
až 175, 248.  
Skapec 183.  
Skočce, Skočice 32, 54,  
121, 197, 198, 204—207.  
Skrančice 234, 235.  
Skrchleby 31, 107, 108,  
178, 191.  
Skrvický ze Skryje 89.  
Sladkovic 17.  
Sladký 85.  
Slatina 32, 33, 45, 112,  
117—119, 189.  
Slavikovice 43, 57, 165,  
176.  
Slibkov 57.  
Sloupek 213.  
Sluhov 258.

Smilovice 116.  
 Smrčany 257.  
 Smrčka ze Mnichu 234.  
 Smržovice 66, 69, 70, 72.  
 Snopoušov 178—181, 219.  
 z Snopoušova 240.  
 Snopoušovský z Čečovic  
 118, 180.  
 Snopovský z Borku 180,  
 181.  
 Sob kury 121, 175, 188.  
 Soběsuký 231, 232, 235.  
 Soběš. e 168.  
 Sobětice (Soběticko) 166,  
 231, 256—258.  
 Sobětický z Sobětic 96, 141,  
 206, 214, 250, 255—258.  
 Sobíkov 266.  
 Sohostov 131, 143, 144,  
 150.  
 Sok z Plumentálu 186.  
 Soumar 159.  
 Sovoluskv 185, 186  
 Sover 266.  
 Splž 148, 161.  
 Springenberg 70, 72.  
 Spůle 143, 145, 151, 152.  
 Srbič 55, 114, 168, 200,  
 240, 254.  
 Srbický z Zálezle 214.  
 Srby 88, 99, 105, 231, 232.  
 z Stadionu 72, 162.  
 Stachov 148.  
 Staněk z Korytova 169,  
 254.  
 Stanětice 62, 66, 67, 69,  
 72, 184, 190.  
 Stankov 103, 107, 118, 119.  
 Staré bydlo 129, 130.  
 Staré sedlo 88.  
 Stařec, Stařec 66, 69, 73,  
 243.  
 Starý láz (Staré bydlo) 129,  
 130, 138.  
 stavby 17.  
 Steblenec z Draškova 57,  
 247.  
 Stojanovice 254, 260.  
 Strachotín 113, 183, 184.  
 Strachovský z Strachovic  
 244, 247.  
 Straka z Nedabylic 113.  
 Strakonice 242.  
 Stráž 72.  
 Strážov 146—149, 161, 255.  
 Stražovice 231, 234.  
 Stredonius 50.  
 Siřela 15  
 Siřeziměř 251, 255, 259.  
 Sirhadlo (Siruhadlo) 232,  
 234, 235.  
 Sirhare, Struhare 218, 219.  
 Stribro 66, 67, 119, 141,  
 187, 199, 211.  
 Střítež 166, 251, 265.  
 Střížov 180.  
 Strnad v. z Janovic.  
 Struhadlo 150.  
 Strýčkovice 32, 33, 99, 191,  
 192.  
 Studánky 72.  
 Studená voda 130.

Suja v. Řenecký.  
 Sudicko 231.  
 Sukofín 173.  
 Sulov 231.  
 Svarkov 243—245.  
 Svílov 57.  
 Sviní 260.  
 Svinná 99, 115, 116.  
 Sviradice 134.  
 Sviták z Landšteina 111.  
 Svojsín 262.  
 Svrčovec 48—50, 176.  
 Svržno 69, 110, 111, 116,  
 117, 183.

## Š.

Šatava 220  
 z Šentálu 164.  
 Šic 57, 218.  
 Šic z Dráhenic 19, 179.  
 180, 207, 210, 248.  
 Šidlakov 110.  
 Šimanov 168.  
 Šimonova stodola 148.  
 Širntyngár z Širntyňku 113,  
 125, 186, 191.  
 Štboř 89, 104, 117, 129.  
 Škaňov 73.  
 Škorně z Malonic 147.  
 Šleglovský z Šicendorfu  
 167.  
 Šlik z Holčice 110, 111, 217.  
 Šlovice 31, 113, 179.  
 Šlovičtí z Šlovic 108, 113,  
 191, 254, 267.  
 v. Š. hmiadeln 149, 161.  
 Šofman z Hemriesu 113,  
 166, 167, 267.  
 Šonagr (Schonanger) viz  
 Vřeskovice.  
 Schonsee 210.  
 Špice z Lužan 118, 210,  
 219.  
 Štáhlavce 217.  
 Štáhlavský z Štáhlav 250.  
 Štáhlavy 231.  
 ze Štarhemberka 79, 112.  
 Štědrá 77.  
 z Štaufenberka 108, 113,  
 245.  
 v. Steinau 245.  
 Šteinbach z Kranichšteina  
 161.  
 Štěken 19.  
 Štěnovský z Kadova 115,  
 168, 207, 251, 255, 258,  
 259.  
 Štěpanovice 50, 57.  
 ze Šternberka 13, 19, 26,  
 38, 70, 78, 95, 102, 127,  
 134, 139, 147, 148, 159,  
 161, 185, 226—236, 239,  
 265.  
 ze Šternfeldu 169.  
 Štipoklasy 231, 232, 234.  
 Štítary 110, 117, 118.  
 Štítovo 218.  
 Štmelinský z Neprochov  
 263.  
 Štmeliny 231, 232.

Strauss 84, 169.  
 v. Schützen 153, 268.  
 Šváb z Nížkého Přívozu 69,  
 259.  
 ze Svamberka 23—25, 38,  
 70, 78—81, 89, 90, 95,  
 99, 106, 110, 111, 116  
 až 118, 121, 126, 184,  
 200, 214, 215, 227.  
 Švanaprykl 91.  
 Švarcstern 87, 88.  
 Švejda ze Sedlce 152.  
 Švestrzun z Hradistě 78,  
 87, 88.  
 Švihov 1—26, 32.  
 Švihovec z Švihova 227.  
 Švihovský z Řízemberka  
 9, 11—26, 38, 49, 44,  
 51, 56, 57, 61, 62, 66  
 až 69, 121, 126, 132, 144,  
 147, 158, 161, 168, 173  
 až 175, 177, 180, 204,  
 207, 210, 215, 234, 248,  
 261—265.

## T.

Taaffe 263, 265.  
 Tabor 142.  
 Táboři 14, 214.  
 Tahlo z Horšteina 90.  
 Tachov 43, 118.  
 Tajanov 164, 265.  
 z Talmberka 50, 177.  
 Tamachov 18.  
 Tas z Peruce 125.  
 Tasnovice 111, 117, 183.  
 Tažovec z Tažovic 238.  
 Tažovice 267.  
 Tedražice 264, 265.  
 Techojely 169.  
 Techonice 262, 263.  
 Tele z Sedlce 119.  
 Telč 76.  
 Telice 183—186.  
 Terzi de Sissa 265, 266.  
 Tešetin 255, 268.  
 Tešnice 167.  
 Tešovo 266.  
 Tesovice 200.  
 z Thunu 71, 90.  
 Tlucná 168, 174, 179, 246.  
 Tlumačov 72.  
 Točice 260.  
 Točník z Křimic 121, 185,  
 185.  
 Tojice 231, 232.  
 Toklman 64.  
 Tonner z Truppachu 52.  
 v. Törring 208.  
 z Touchovic 78.  
 Touškov 52, 96, 97, 105.  
 Trautenbergér z Trauten-  
 berka 233.  
 z Trautmansdorfu 102, 112,  
 113, 115, 117, 166.  
 Třebčice 231, 232.  
 Třebel 257.  
 Třebešov v. Třebišov.  
 Třebš 213.

Třebišov, Třebešov 167,  
 238, 239.  
 Třebnice 99.  
 Trehov 149.  
 Třebýcina 17, 19, 207, 208.  
 Tréhub 57.  
 Trhanov 72, 83, 85.  
 Trnčí 20, 45, 51, 189.  
 Trstenice 62.  
 Trubce 166, 176.  
 z Trycláru, Tryciár z Týnce  
 182, 217.  
 Trvstěin 20.  
 Tržek 251, 252.  
 Tuhošť 75.  
 Tukleky 19, 174, 246.  
 Tunkl 84, 85  
 Tunkl z Bnička 147.  
 Tuněchodský z Pěbožovic  
 255.  
 Tuněchody 183.  
 Tupadly 161, 165, 166, 176.  
 Tužice 260, 262, 263.  
 Tvoch z Nedvídkova 167.  
 Tvrdošlav 253, 268.  
 Týn Horšovský 93—102,  
 104, 115, 122, 234.  
 Týnec 115, 133, 156, 158,  
 253—259.  
 Týmstě 176, 177, 245, 248.  
 Týřovice 262, 263.  
 Týřovský z Enzidle 202.

## U.

Úboč 37, 39, 54, 55, 130.  
 Úboř (Úbořsko) 150.  
 Údr. ký z Údrče 153.  
 Utažovec z Utažovic 129, 130  
 Uhlíšek z Kračína 255.  
 Ujčín 265.  
 Újezd 17, 57, 72, 85, 91,  
 92, 178, 220, 230, 232,  
 234, 235, 245, 247, 248,  
 265.  
 z Újezda 14, 91, 152.  
 z Újezde 37, 91, 168.  
 Újezdec 37, 91, 117, 119,  
 168, 192, 218, 254, 258,  
 260  
 z Úlibic 203, 204.  
 Úlčeka z Úlc 119, 123.  
 Úloh 237, 252, 253, 258,  
 265, 268.  
 z Úloha 268.  
 Únějovice, Úňovice 20, 32,  
 39, 43, 54, 130.  
 Úňovice 181, 182, 220.  
 z Unwerthu 169.  
 Úpov 203, 204.  
 Úšlov 44, 55, 57, 114.  
 Ústálec 262, 263.  
 z Ústupenic 31, 43, 44.

## V.

Vacovec 254.  
 Vacovy 158.  
 sv. Václav v. Hrůby.  
 z Valce 63.



- Valdfogl z Lohenmilu 92.  
z Valdova 110.  
z Valdšteina 65, 95, 99,  
127, 161, 177, 234.  
z Wallis 239.  
z Walmerode 247.  
Valtířov 87, 88, 90, 104,  
117.  
Vaňovice 231.  
Varlych z Bubna 159, 217,  
247, 264.  
z Vartemberka 118, 199.  
Vejdov 148.  
Vejpovský ze Štahlav 167.  
Velemyský z Velemyšlovi  
191.  
Velenov 262.  
Velešice 262.  
Velešín 257.  
Vencelk z Vrchoviště 57.  
z Veselá 64.  
Veselý 143, 144, 151, 152,  
186.  
Větrov 105.  
z Věžník 262.  
ze Vchynic 248, 262, 264.  
Vícenice 17, 50, 57, 256.  
Vickovice 32, 33.  
z Vidhostic 134.  
Vidhošť 261.  
Vidče 117, 118.  
Vidršpergár z Vidršperka  
52, 57, 70, 73, 89, 91,  
92, 114, 117—119, 121,  
123, 151, 161, 190, 191,  
207, 220, 254, 255, 256,  
262.  
z Wildenfelsu 54, 63, 138,  
150, 203.  
Vildštein 182, 211—220.  
z Vilhartic 12, 37, 118, 128,  
151, 258, 260, 262.  
Vilhartice 14, 150, 166, 251,  
259, 264, 266, 268.  
Vilov, Svilov 31, 43, 44,  
57, 165.  
Winkler z Heimfeldu 262.  
Višně z Větrní 88, 216.  
Vita ze Rzávého 152, 230,  
239.
- Vitani 110.  
Vitanovský z Vlčkovic 46,  
265.  
Viteň 146—148, 150, 161.  
Vitkovice 123, 166, 238.  
Vlasatý z Domaslavě 57,  
152, 181.  
Vlčí 19, 169, 246, 247.  
Vlčice 210, 218.  
z Vlčkovic 118, v. Vyntřf.  
Vlčkovice 263, 265, 266.  
Vlčňov 262.  
Vlk 200.  
Vlkanov 37, 39, 78, 87, 88,  
90, 104, 199, 260.  
Vlkov 213.  
Vodňany 214.  
Vodokrtv 17, 178—181.  
Vojovice 231, 232, 235.  
Vojslav z Branišova 70, 79,  
124, 266.  
Vojslavický z Jemničky 143,  
144.  
Volenov 165.  
Volfingár z Ploskovic 186.  
z Volfsteina 104, 110, 184.  
Volvné 157.  
z Vopinku 220.  
Voračický z Paběnic 150.  
Votava 80.  
Vrábský z Vrábí 150.  
Vracov 232, 234, 235.  
Vranov 96, 99, 114.  
Vratislav z Mitrovic 54, 55,  
111, 182, 190, 218—220.  
vražda 111, 217.  
Vrčeň 231, 232, 235.  
Vřeskovice 17, 18, 138, 189,  
191, 192, 197—204, 208,  
209, 266.  
Vřesovec z Vřesovic 123.  
Vrhavěč 162, 163, 250, 256.  
Vrš z Modřejevic 119, 184.  
z Vrtby 46, 167, 185, 245  
až 248, 258, 265, 266.  
Vstiš 14, 17, 118, 121, 197.  
Všekary 118.  
Všepadly 39, 54.  
ze Všetat 47.  
Vštichov 118.
- z Vunšvic 54, 90.  
Vyntřf z Vlčkovic 159, 210,  
219, 258, 263—265.  
Výrek z Ryžemberka 38,  
44, 55—57.  
Výrov 17, 19, 55, 56, 99,  
124, 131.  
Vysocany 118.  
Vysoká 178, 179.  
Vyšňovsko (Vyšensko) 192.
- Z.**
- Záborský z Brloha 268.  
Zahořanský z Oračova 73.  
Záhořany 69—73, 92.  
Záhoří 231, 232.  
Záhořice 129, 148, 151, 161.  
Záhorsko 178.  
Zahrádka 231, 232, 253,  
262, 266, 268.  
z Zahradky 214, 215.  
Zajíc z Hazemburka 44,  
263.  
Zajíc z Valdeka 75.  
Zálužany 162, 189.  
Zaluží 73.  
Zámělie 123, 199.  
Zámysle 266.  
Zámysličky 263.  
Zavlekom 37, 260—262,  
264.  
závor dělaný 24.  
Zb roh 61, 62, 228.  
Zbislav 231, 232, 239.  
Zborov, Zborovy 232, 234,  
235.  
Zdaslav, Zdeslav 32, 33,  
45, 189.  
Zdemily 61—63.  
Zdoborice 232, 234.  
Zdomyslice 218, 231.  
Zdouň, Vzdouň 264.  
Zejbis 148.  
Zelená Hora 221—236.  
Zelený 19, 175, 178, 198,  
200, 206, 208.  
Zelvice 231, 232.  
Zemětice 188, 190.
- Zhoř (Zhorsko) 73, 183,  
213, 231, 248.  
Zbřichovec (Řichovice) 66,  
69, 70, 73.  
Zhůře v. Zhoř.  
Zimobešice 66, 69.  
Zlinc 179.  
Zmrzlík ze Svojšína 262,  
263.  
Zoubek z Bilenberka 145.  
Zub z Němčlc 238.  
Zúří 148.  
Zvřkov 24—25, 266.
- Ž**
- Žakava 217.  
Žakavec z Žakavy 54, 55,  
101, 117, 121, 178, 262.  
Žatec 25, 214.  
Ždár, ze Ždáru 97, 178,  
218, 219, 262.  
Žďárský (Prase) z Chrastu  
191, 219.  
Ždírec 219.  
Želevy 211.  
Želinský z Sebužína 90.  
Želivo 158.  
z Žerotína 177.  
Žerovice 121, 175.  
Žid z Vetly 37.  
z Žihobec 88, 158, 167,  
168, 259.  
Žinkov, Žinkovy 157, 159,  
201, 202, 241—247.  
Žinkovice 243, 244.  
Žnkovičky 247.  
z Žirotná 14.  
Žitenice 199, 200.  
Žitín 200, 244, 247.  
Žitín z Myslovic, z Újezda  
247.  
Žitínský z Blažtice 247.  
Žizenkov v. Žinkov.  
Žiznětice 149.  
Žlíbkov 66.  
Žubřina 114.  
Žvichov 55, 200.





Pečetí pánův v Klatovsku a Domažlicku někdy osedlých.





*z Janovic a z Hlencová*



*z Čachrova.*



*Nebilovský z Drabobuze.*



*z Ryžemberka.*



*Lakavec z Lakavy.*



*Herštejnský z Velhartic.*



*z Putšaina.*



*Lamingar z Albenreuth.*



*Jenůšek z Ujezda.*



*Houlc z Valdona.*



*z Bezdětic.*



*Mošiček z Vyšhova.*



*Nepický z Sudoměř.*  
*Prady rámku a t. IX*



*Koc z Dobře*



*Čil z Svojsic.*



*Lantrabě z Leuchtenthera.*  
*Pr. Pral. z Dobro Vody.*

**Znaky rodin někdy v Domažlicku a Klatovsku osedlých.**



*Dobrobst z Ronsperka.*



*Tachtla z Rajova.*



*Golona z Jelsu*



*z Topiskou.*

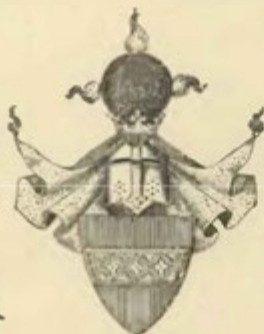

*z Hradku.*



*z Opálky*



*Hbr z Goudenbofu.*



*Čalla z Haměněbory*



*Hbr z Hóniasfeldu*



*Hbr Stadion.*



*z Vidršperka.*



*zec Liberka  
Hrady II*



*z Perqlasu*



*ze Sobětic*



*sv pán z Wunšovic.  
Hbr Hráz a Duboví Hráz*

Znaky rodin někdy v Domažlicku a Klatovsku osedlých.



*Táaffe Táaffe*



*Kbönborn*



*Pálffy*



*Teiling*



*Wallis*



*Colloredo*



*Kousek ze obřitních*



*Horčice ze Prostějova*



*Vorkoll z Jedviče*



*Sonvay z Wasserportu*



*ze Svárova*



*ze Klaußenberka*

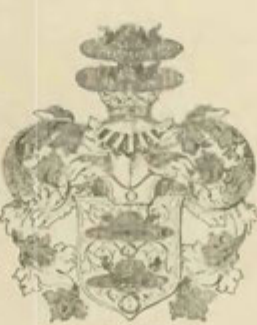

*z Hněšic*



*z Čejkova*

*Nový D. 67.  
1777*

*Český Kral. z. R. 1840.*

**Erby rodin v Plzensku osedlých.**



*z Kocova.*

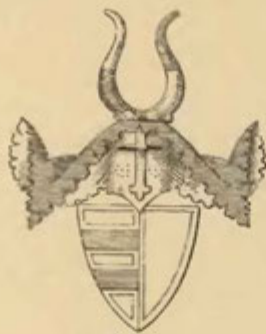

*z Ocelovic.*



*z Semnický*



*Funkl z Brnička.*



*ze Snopoušova.*



*z Růžan.*



*z Dešeníc*



*z Čbřiňova.*



*Broum z Heřetic*



*z Kokořova.*



*Koorel z Ledín.*



*z Šentálu.*



*z Fředenic.  
Hradý IX.*



*z Kolečtý.*



*Smilb z Balžoe*



*Šofman z Kocmlesu  
Vojt z Král z Dubí. C. 17.*

**Erby rodin v Plzensku osedlých.**



*Sirtinkar ze Sirtinku.*



*br Thun z Kobenzstejna.*



*z Hölversenu.*



*ze Zebnice.*



*Sádlo z Klodrubec.*



*Lukavský z Renc.*



*Ulička z Ulic.*



*z Krasného Dvora.*



*Pek z Rimku.*



*Bezděkovský z Rimku.*



*z Rejensštejna.*



*z Bliživý.*



*z Přebovic.*



*z Rožďalovic.*



*br z Trutmanstorf.*



